



Hálózat

**AZ MVM Főgáz Földgázhálózati Kft.**

# **FÖLDGÁZELOSZTÁSI ÜZLETSZABÁLYZATA**

Budapest, 2021. 04. 14.

## TARTALOMJEGYZÉK

	oldal- szám
1. AZ ÜZLETSZABÁLYZAT HATÁLYA ÉS ÉRVÉNYESSÉGI KÖRE, FOGALOMMEGHATÁROZÁSOK, A FÖLDGÁZELOSZTÓRA VONATKOZÓ ADATOK, A FÖLDGÁZELOSZTÓ ÁLTAL VÉGZETT TEVÉKENYSÉG BEMUTATÁSA.	5
Fogalom meghatározások	6
2. A KÜLSŐ KÖRNYEZETTEL VALÓ KAPCSOLATA:	16
2. a) Felettes szervekkel való kapcsolat,	16
2. b) Felhasználók részére adott információk (a működési terület kifüggesztése az ügyfélszolgálati irodában, szerelők elérhetősége).	18
3. ÁLTALÁNOS BIZTONSÁGI ELŐÍRÁSOK:	19
3. a) Felhasználók biztonságos ellátására vonatkozó garanciák és az ellátást biztosító rendelkezések,	19
3. b) Az adatvédelemre vonatkozó biztosítékok (a szerződő fél kezelt adatainak köre, azon személyek megjelölése, akik számára a kezelt adatok, vagy azok meghatározott részei átadhatók, eljárásrend a személyes adatokhoz fűződő jog megsértése esetén)	20
3. c) Környezetvédelmi előírások és az előírást biztosító rendelkezések	31
4. SZOLGÁLTATÁS MINŐSÉGI KÖVETELMÉNYEK:	31
4. a) A felhasználói elégedettségi vizsgálat bemutatása	31
4. b) A szolgáltatás színvonalának mutatói és biztosításának eljárásrendje	31
4. c) A földgázelosztási tevékenység minőségi jellemzői	32
4. d) A forgalmazott gáz minőségi előírásai	33
4. e) A gázminőség ellenőrzésének részletes eljárásrendje	34
5. MŰSZAKI KÖVETELMÉNYEK:	35
5. a) A folyamatos és biztonságos szolgáltatásra vonatkozó, üzleti titok körébe nem tartozó főbb műszaki paraméterek	35
5. b) Az engedélyesek által működtetett rendszer üzemviteli irányítási rendje, beleértve az ezek távfelügyeletét és adatforgalmát biztosító rendszert	36
5. c) Az alkalmazott fogyasztásmérő berendezés mérőtjeljesítményére és a fogyasztói nyomákszabályozóra vonatkozó műszaki követelmények, valamint a fogyasztásmérő berendezés cseréjének eljárási és formai feltételei	36
5. d) A földgáz mennyisége mellett szükséges egyéb jellemzők mérési adatainak képzése és a mérési adatok közreadása	38
6. A FELHASZNÁLÓI IGÉNY KIELÉGÍTÉSÉNEK MÓDJAI ÉS RÉSZLETES SZABÁLYAI:	39
6. a) Az igény-kielégítés feltételei, a felhasználóval kötött csatlakozási szerződés mintája, tartalmi elemei	39
6. b) Az igénybejelentő részére történő tájékoztatás rendje és szabályai	42
6. c) Az igénylőtől kért adatok, dokumentumok felsorolása és a benyújtás módja	42
6. d) Ajánlattételi kötelezettség, az ajánlat feltételei és az ajánlattétel elmulasztásának következményei	43
6. e) A felhasználó személyében történt változás, illetve kereskedőváltás esetén alkalmazott eljárás	46
6. f) A csatlakozóvezeték és a felhasználói berendezés készítése, átalakítása vagy megszüntetése esetén készült kiviteli terv műszaki-biztonsági felülvizsgálatának eljárása, díjai	53
7. A SZERZŐDÉSI FELTÉTELEK AZ ELOSZTÓI CSATLAKOZÁSI ÉS ELOSZTÓHÁLÓZAT-HASZNÁLATI SZERZŐDÉSEKHEZ	66
7. a) Általános szerződéses feltételek, különösen a felek jogai és kötelezettségei	66

7. b)	Szerződéstípusok	75
7. c)	Egyedi feltételek kezelése	75
7. d)	Az üzemzavar, korlátozás és szüneteltetés esetén alkalmazandó szabályok	76
7. da)	Kölcsönös tájékoztatási kötelezettség	88
7. db)	Az értesítési kötelezettség ideje, módja, értesítés a szállítási rendszerüzemeltető vagy földgázelosztó által végzett előre tervezhető karbantartási, felújítási munkák miatti szünetelés időpontjáról, várható időtartamáról	88
7. dc)	Az értesítés elmaradásának következményei	88
7. dd)	A felek együttműködése a helyreállítás érdekében	89
7. de)	A földgázelosztás szüneteltetése kezdeményezésének módja	89
7. e)	A Földgázelosztó rendszerének karbantartása és hibaelhárításának rendje	89
7. f)	A szerződő partnerrel szemben támasztott követelmények	90
7. g)	A csatlakozásért fizetendő díj, mértéke és számításának részletes szabályai	92
7. h)	Mennyiségi elszámolási és fizetési előírások:	93
7. ha)	Fogyasztásmérő berendezések leolvasásának gyakorisága	93
7. hb)	Az elszámolás alapja, időszaka és rendje	94
7. hc)	Jogszabályban, vagy a Hivatal által meghatározott ár, annak alkalmazási feltételei és az árhoz képest alkalmazott árengedményezés szabályai	98
7. hd)	A mérés és az elszámolás során alkalmazott számítások részletes szabályai,	98
7. he)	A számlázás és a számlakifogásolások intézésének rendje	99
7. hf)	A kötbérek alkalmazásának és fizetésének rendje	100
7. hg)	A választható fizetési módok	100
7. hh)	A választható fizetési határidők	100
7. hi)	A késedelmes fizetés esetére alkalmazható szankciók	101
7. i)	A fogyasztásmérő berendezés nélküli fogyasztás feltételei	102
8.	<b>SZERZŐDÉSSZEGÉSRE ÉS SZERZŐDÉS NÉLKÜLI RENDSZERHASZNÁLÁTRA VONATKOZÓ SZABÁLYOK:</b>	102
8. a)	A szerződésszegés általános szabályai	102
8. b)	Esetek és következmények	103
8. c)	A szerződéses állapot helyreállítása	114
8. d)	A szerződés nélküli rendszerhasználat	115
9.	<b>PANASZÜGYINTÉZÉSÉRE VONATKOZÓ RENDELKEZÉSEK</b>	118
9. a)	A felhasználói beadvánnyal kapcsolatos általános szabályok	118
9. b)	A beérkező panaszok rögzítése, archiválása	118
9. c)	A szükséges egyeztetések végrehajtásának dokumentálása	119
9. d)	Érdemi válaszadási határidő	119
9. e)	A válaszadási határidő elmulasztásának következménye	119
10.	<b>ÜGYFÉLSZOLGÁLATOK, EGYÉB ELÉRHETŐSÉGEK</b>	120
10. a)	Állandó ügyfélszolgálatokon ellátott feladatok	120
10. b)	Telefonszámok, postacímek, azok megjelölésével együtt, hogy mely telefonszámon milyen ügyeket lehet elintézni, és mely postacímen milyen bejelentés tehető	120
11.	<b>VITARENDEZÉS, ÉRTESÍTÉSEK</b>	121
11. a)	Irányadó jogszabályok megjelölése	121
11. b)	Bírósági kikötések	121
11. c)	Kölcsönös értesítések rendje, határideje, módja	121
11. d)	Fogyasztói jogviták bírósági eljáráson kívüli rendezése	122
12.	<b>A VÉDENDŐ FOGYASZTÓKRA VONATKOZÓ SPECIÁLIS RENDELKEZÉSEK</b>	123
13.	<b>AZ ALAPTEVÉKENYSÉGEN KÍVÜL VÉGZETT TEVÉKENYSÉGEK BEMUTATÁSA</b>	124

13. a)	A Földgázelosztó által végzett, az alaptevékenységhez kapcsolódó szolgáltatások felsorolása	124
13. b)	A Földgázelosztó által a felhasználók igénye alapján külön díj ellenében végezhető, alapszolgáltatáson túli kiegészítő szolgáltatások köre és díja	125
13. c)	Eljárásrend a felhasználó kezdeményezésére induló fogyasztásmérő zajvizsgálata során	128
13. d)	Fogyasztásmérő berendezések rongálódás, sérülés miatti cseréje	129
14.	AZ ELOSZTÓVEZETÉKKEL ÖSSZEFÜGGÉSBEN A CSATLAKOZÁS ÉS KAPACITÁSNÖVELÉS ÁLTALÁNOS MŰSZAKI ÉS PÉNZÜGYI FELTÉTELEI	129
15.	EGYÉB RENDELKEZÉSEK	131
15. a)	Rendszerhasználati szerződés	131
15. b)	A Földgázelosztó által az elosztóhálózat-használati, rendszerhasználati szerződésekhez használt általános szerződési feltételeinek módosítása	134
15. c)	Szerződéskötés írásba foglalt elosztóhálózat-használati szerződéssel még nem rendelkező felhasználókkal	135
15. d)	Közintézményi felhasználók részére, fizetési késedelem miatt történő kikapcsolás alóli mentesség biztosítása	135
15. e)	A 10 évenként esedékes, szivárgásellenőrzéssel végzendő gáztömörégi felülvizsgálat	136

## Mellékletek

1. sz. melléklet	A működtetett rendszer leírása, műszaki adatai
2. sz. melléklet	Ügyfélszolgálati irodák felsorolása, azok nyitvatartása
3. sz. melléklet	Telefonszámok, postacímek, egyéb elérhetőségek
4. sz. melléklet	A csatlakozás pénzügyi feltétele és a megállapodások dokumentum mintái.
5. sz. melléklet	Elszámolás során alkalmazott részletes számítási eljárás, paraméterek
6. sz. melléklet	Szerződésminták
7. sz. melléklet	A korlátozási sorrend
8. sz. melléklet	Kötbértábla
9. sz. melléklet	Informatikai platformhoz és SFTP szerverhez történő csatlakozás műszaki feltételei
10. sz. melléklet	A 8/2016. (X.13.) MEKH rendelet és a 13/2016. (XII.20.) MEKH rendelet alapján külön díjas szolgáltatások listája és azok díjai

## Függelék

1. sz. függelék	A társaság szervezeti felépítése
2. sz. függelék	Jogszabályok, szabványok, belső utasítások
3. sz. függelék	Az érdek-képviselői szervezetek felsorolása
4. sz. függelék	A társasági azonosító bemutatása
5. sz. függelék	Ténymegállapító jegyzőkönyv tartalmi elemei
6. sz. függelék	Az MVM Főgáz Földgázhálózati Kft., mint elosztói engedélyes Magyar Energetikai és Közmű-szabályozási Hivatal által meghatározott egyedi felhasználókat érintő minimális minőségi követelményei
7. sz. függelék	Földgázelosztási és csatlakozási díjak a Földgázelosztó elosztási területén
8. sz. függelék	A szolgáltatás igénybevételével történő felhagyás bejelentésére szolgáló formanyomtatvány
9. sz. függelék	Adatlap felhasználóváltozás bejelentéséhez
10. sz. függelék	Általános tájékoztató a műszaki biztonsági ellenőrzésről

## **1. AZ ÜZLETSZABÁLYZAT HATÁLYA ÉS ÉRVÉNYESSÉGI KÖRE, FOGALOM- MEGHATÁROZÁSOK, A FÖLDGÁZELOSZTÓRA VONATKOZÓ ADATOK, A FÖLDGÁZELOSZTÓ ÁLTAL VÉGZETT TEVÉKENYSÉG BEMUTATÁSA**

### **Az üzletszabályzat hatálya és érvényességi köre**

Az MVM Főgáz Földgázhálózati Kft. (a továbbiakban: Földgázelosztó) a földgázellátásról szóló 2008. évi XL. törvény (a továbbiakban: Get.), a törvény egyes rendelkezéseinek végrehajtására kiadott 19/2009. (I. 30.) Korm. rendelet (a továbbiakban: Vhr.), a hatályos egyéb jogszabályok, valamint az Üzemi és Kereskedelmi Szabályzat (a továbbiakban: ÜKSZ) előírásainak megfelelően készítette el üzletszabályzatát.

A Földgázelosztó Földgázelosztási Üzletszabályzata (a továbbiakban: Üzletszabályzat) kiemelten tartalmazza a Földgázelosztó földgázelosztási engedélyesi tevékenysége keretében a rendszerhasználók és felhasználók részére nyújtott szolgáltatások általános biztonsági, minőségi, műszaki, mennyiségi elszámolási és fizetési előírásait, szerződési feltételeit, a szerződösszegésre, a szerződés nélküli rendszerhasználatra vonatkozó szabályokat és az ellátás színvonalának, a felhasználói igény kielégítésének, továbbá a földgázelosztó és a rendszerhasználók, valamint a földgázelosztó és felhasználók közötti jogviszonynak az egyéb részletes szabályait.

Az Üzletszabályzat személyi hatálya kiterjed a Földgázelosztóra, a rendszerhasználókra, a felhasználókra, továbbá minden olyan személyre, vagy szervezetre, aki/amely a Get. és a Vhr. végrehajtásában érintett.

Az Üzletszabályzat területi hatálya kiterjed a Földgázelosztó földgázelosztási működési engedélyében meghatározott teljes működési területére.

Az Üzletszabályzat a Magyar Energetikai és Közmű-szabályozási Hivatal (a továbbiakban: „Hivatal”) jóváhagyó határozatával lép hatályba, ezzel egyidejűleg a Hivatal által jóváhagyott korábbi földgázelosztói üzletszabályzat hatályát veszti.

A módosított Üzletszabályzat és az ebben szereplő általános szerződési feltételek a korábbi földgázelosztási üzletszabályzat és az abban foglalt általános szerződési feltételek helyébe lép, a hatálybalépésekor már folyamatban lévő, illetve a hatályba lépése előtt létrejött jogviszonyokra is alkalmazandó. Ez a rendelkezés értelemszerűen irányadó az Üzletszabályzat és az ebben szereplő általános szerződési feltételek jövőbeni módosításaira is.

Amennyiben jelen Üzletszabályzat valamely rendelkezése vonatkozásában az irányadó jogszabályok megváltoznak, úgy az Üzletszabályzatban foglalt rendelkezések helyett a módosult jogszabályok rendelkezései az irányadóak a módosult rendelkezések hatálybalépését követően. A Földgázelosztó a módosított Üzletszabályzat jóváhagyást megelőzően is jogosult és köteles a megváltozott jogszabályok rendelkezéseit alkalmazni. Az Üzletszabályzat érintett pontjának egyéb rendelkezései továbbra is változatlan tartalommal alkalmazandók.

A Földgázelosztó köteles az Üzletszabályzatát félévente felülvizsgálni. A felülvizsgálatnak ki kell terjednie a jogszabályok és a kapcsolódó szabályzatok változására és a Földgázelosztó által alkalmazott működési gyakorlatból eredő változásokra és szerződéses rendszerekre. Ha a felülvizsgálat során a Földgázelosztó megállapítja, hogy a változás a jóváhagyott üzletszabályzat tartalmát lényegesen érinti, köteles a módosítást átvezetni, és a változásokkal egységes szerkezetbe foglalt alkalmazni kívánt üzletszabályzatát haladéktalanul benyújtani a Hivatalhoz jóváhagyásra.

A Földgázelosztó a felhasználók nagy számára tekintettel a szabályozási, illetve a szolgáltatási környezet változása esetén a folyamatos, zökkenőmentes ellátás biztosítása érdekében az Üzletszabályzatát és az Üzletszabályzatban szereplő szerződéstípusokhoz kapcsolódó Általános Szerződési Feltételeket egyoldalúan módosíthatja. A módosítások hatálybalépéséhez a Hivatal jóváhagyása szükséges.

A Földgázelosztó a Hivatal által jóváhagyott Üzletszabályzatot az ügyfélforgalom számára nyitva álló helyiségekben jól látható módon elhelyezi, kérésre bárkinek rendelkezésre bocsátja, internetes honlapján a hatályos időállapotok elhatárolásával 5 évre visszamenőleg hozzáférhetővé teszi, arról, vagy annak részéről az első alkalommal ingyenesen, ezt követően térítés ellenében másolatot készít.

### **Fogalom meghatározások**

**A földgázellátásról szóló 2008. évi XL. törvény és a végrehajtásáról szóló 19/2009. (I. 30.) Korm. rendelet rendelkezéseiben foglalt meghatározásoknak megfelelően:**

**Alapvető eszköz:** a működési engedélyben felsorolt azon eszközök és vagyoni értékű jogok összessége, amelyek a földgázipari vállalkozás alaptevékenységének folytatását biztosítják.

**Betáplálási-kiadási pont:** a szállítási rendszerüzemeltető, a földgázelosztó, a földgáztárolói engedélyes, a felhasználó vagy a földgáztermelő földgázrendszere közötti fizikai vagy egyesített csatlakozási pont, valamint a rendszer-összekötési pont, ide nem értve az összekapcsolási pontot.

**Célvezeték:** a földgáztermelőhöz, határon túli földgázrendszerhez, a szállító-, elosztóvezetékhez vagy a tárolóhoz közvetlenül csatlakozó olyan földgázvezeték, amely kizárólag egy felhasználó egy felhasználási helyének ellátására szolgál.

**Csatlakozási szerződés:** a földgázelosztó és a leendő felhasználó, vagy a földgáztermelő között létrejött szerződés, amely biztosítja a felhasználó vagy a földgáztermelő elosztóvezetékre való csatlakozási jogát, az érintett csatlakozási ponton a vásárolt kapacitás mértékét, valamint rögzíti a csatlakozás műszaki-gazdasági feltételeit.

**Csatlakozóvezeték:** a felhasználási helyet magába foglaló ingatlan telekhatárától, mint elosztói kiadási ponttól a fogyasztói főcsapig terjedő vezeték.

**Egyetemes szolgáltatás:** a jogosult felhasználók földgázellátására vonatkozó, a Get-ben és külön jogszabályban meghatározott szolgáltatások értékesítése.

**Egyetemes szolgáltatási szerződés:** az egyetemes szolgáltatást igénybevevő felhasználó és az egyetemes szolgáltató között létrejött földgáz-kereskedelmi szerződés.

**Együtműködő földgázrendszer:** a rendszer-összekötési pontokkal határolt, összekapcsolt szállítóvezeték, a szállítóvezetékhez kapcsolódó elosztóvezeték, a földgáztároló, valamint a részleges szigetüzem.

**Ellátás biztonsági szint:** a földgázellátásnak a földgázellátásról szóló törvény rendelkezéseinek végrehajtásáról szóló jogszabályban Vhr.-ben meghatározott felkészülési feltételei, amelyek mértékig a felhasználók földgázellátása rendkívüli intézkedések nélkül még biztosítható.

**Elosztóhálózat-használati szerződés:** a földgázelosztó és a felhasználó között létrejött szerződés, amely alapján a felhasználó az elosztóvezeték a földgázelosztói csatlakozási szerződésben meghatározott vásárolt kapacitás mértékig használhatja.

**Elosztóvezeték:** az a csővezeték tartozékaival együtt, amelyen keresztül a földgáz elosztása történik, és amelynek kezdőpontja a gázátadó állomás kiadási pontja, vagy a földgáztároló vagy a földgáztermelő üzem elosztói betáplálási pontja, végpontja pedig a felhasználási hely telekhatára, mint elosztói kiadási pont, ahol a földgáz a felhasználó részére átadása kerü.

**Előre fizető mérő:** olyan fogyasztásmérő berendezés, amely a földgáz ellenértékének előzetes megfizetését követően biztosítja a földgáz vételezését.

**Elszámolási időszak:** szerződésben megállapított, elszámolás alapjául szolgáló, két mérőleolvasás közötti időszak.

**Elszámolási mérés:** a földgázforgalomnak az ÜKSZ szerint kialakított a rendszerüzemeltető által működtetett, a mérésügyi jogszabályok szerint mérésre alkalmas fogyasztásmérő berendezésekkel történő meghatározása.

**Elszámoló számla:** a földgáz-kereskedelmi szerződés időtartama alatt, az elszámolási időszak kezdő és záró mérőállásán alapuló számla.

**Engedélyes:** aki a Get szerint engedélyköteles tevékenység végzésére a Hivatal által kiadott érvényes engedéllyel rendelkezik.

**Felhasználási hely:** az az ingatlan, ahol a csatlakozóvezeték, a felhasználói berendezés, a gázmérőhely, a fogyasztói főcsap vagy a gázfogyasztást szolgáló nyomásszabályozó van, ide nem értve a közvetlen szállítóvezeteki felhasználó ellátását szolgáló gázátadó állomást.

**Felhasználó:** aki földgázt saját felhasználás céljára vásárol.

**Felhasználói beadvány:** olyan kérelem, megkeresés, amely a felhasználónak a Földgázelosztóval fennálló, földgáz-kereskedelemmel vagy földgázelosztással összefüggő jogviszonyával, annak létrehozásával, megszüntetésével összefüggő egyéni, a felhasználót érintő igény elintézésére irányul.

**Felhasználói berendezés:** a fogyasztói vezeték, a gázfogyasztó készülék és a gázfelhasználó technológiák, valamint az azok rendeltetésszerű és biztonságos használatához szükséges tartozékok összessége.

**Fizető:** adott felhasználási helyen lévő felhasználó földgázfelhasználásának ellenértékét és egyéb díjait számla ellenében kiegyenlítő természetes vagy jogi személy, illetve jogi személyiséggel nem rendelkező gazdasági társaság.

**Fogyasztói főcsap:** a gázmérőnél lévő, ennek hiányában a csatlakozóvezeték és a fogyasztói vezeték közé beépített elzáró szerelvény, amely a csatlakozóvezeték tartozéka.

**Fogyasztói főelzáró:** a telekhatáron vagy annak közelében létesített elzáró szerelvény, amely az elosztóvezeték tartozéka.

**Fogyasztási jelleggörbe:** a Vhr.-ben vagy a földgázkereskedő üzletszabályzatában közzétett, az éves gázfogyasztás naptári hónapokra vagy ennél kisebb időegységre eső részének százalékos arányát tartalmazó adatsor.

**Fogyasztói vezeték:** az a vezetékszakas tartozékaival együtt, amely a gázmérőtől - ennek hiányában a fogyasztói főcsaptól - a gázfogyasztó készülékig terjed.

**Fogyatékkal élő fogyasztó:** a fogyatékos személyek jogairól és esélyegyenlőségük biztosításáról szóló törvény szerinti fogyatékosági támogatásban részesülő személy, a vakok személyi járadékában részesülő személy, továbbá az a személy, akinek életét vagy egészségét a földgázellátásból való kikapcsolás vagy annak megszakadása közvetlenül veszélyezteti.

**Földgáz:** olyan természetes éghető gáz, amely a földkéregben keletkezett, bányászati tevékenység során kerül a felszínre, valamint bármely, az e törvény a GET szerint alkalmazott berendezésben környezetvédelmi és műszaki biztonsági szempontból megfelelő módon, biztonságosan felhasználható, ideértve a GET 3. § 26. pont szerinti gázfajtákat is.

**Földgázelosztás:** a földgáznak elosztóvezetéken történő továbbítása a felhasználóhoz.

**Földgázellátási üzemzavar:** minden olyan, a földgázellátási válsághelyzetet el nem érő mértékű üzemzavar, amely következtében egyes felhasználók földgázzal történő ellátása nem, vagy csak egyes felhasználók földgázvételezésének csökkentésével vagy megszüntetésével biztosítható, vagy az elosztó- és szállító hálózat, valamint a földgáz tároló üzembiztonságát, szabályozhatóságát vagy együttműködő képességét súlyosan veszélyezteti.

**Földgázellátási válsághelyzet:** az az esemény, amely a személyeket, vagyontárgyaikat, a természetet, a környezetet vagy a felhasználók jelentős részének ellátását veszélyezteti.

**Földgáz-kereskedelem:** a földgáz üzletszerű, ellenérték fejében, nem saját felhasználási célra történő vásárlása és értékesítése.

**Földgáz-kereskedelmi szerződés:** a földgázkereskedő és a felhasználó között létrejött, földgáz adás-vételére irányuló szerződés.

**Földgázipari tevékenység:** a GET-ben szabályozott engedélyköteles tevékenység.

**Gazdálkodó szervezet:** a polgári perrendtartásról szóló törvény szerinti gazdálkodó szervezet, azaz a gazdasági társaság, az európai részvénytársaság, az egyesülés, az európai gazdasági egyesülés, az európai területi társulás, a szövetkezet, a lakásszövetkezet, az európai szövetkezet, a vízgazdálkodási társulat, az erdőbirtokossági társulat, az állami vállalat, az egyéb állami gazdálkodó szerv, az egyes jogi személyek vállalata, a közös vállalat, a végrehajtói iroda, a közjegyzői iroda, az ügyvédi iroda, a szabadalmi ügyvivői iroda, az önkéntes kölcsönös biztosító pénztár, a magánnyugdíjpénztár, az egyéni cég, továbbá az egyéni vállalkozó. Az állam, a helyi önkormányzat, a költségvetési szerv, az egyesület, a köztestület, valamint az alapítvány gazdálkodó tevékenységével összefüggő polgári jogi kapcsolataira is a gazdálkodó szervezetre vonatkozó rendelkezéseket kell alkalmazni.

**Gázátadó állomás:** a szállítóvezeték alkotórészét képező létesítmény a szállítóvezeték kilépési pontján, ahol a szállítóvezetetről a gáz átadása, mérése és a szükséges nyomáscsökkentés történik.

**Gázév:** a tárgyév október 1-jei gáznap kezdetétől a tárgyévet követő év szeptember 30-ai gáznap végéig terjedő időszak.

**Gázfogyasztó készülék:** földgázzal, valamint propán- vagy butángázzal és ezek elegyeivel üzemeltetett készülék.

**Gázhónap:** adott naptári hónap első gáznapjának kezdetétől ugyanazon naptári hónap utolsó gáznapjának végéig tartó időszak.

**Gázigénylő:** az elosztóvezetékhez történő csatlakozás iránti igényt benyújtó ingatlantulajdonos, és a többlet vásárolt kapacitás iránti igényt előterjesztő ingatlantulajdonos vagy a vele kötött szerződés alapján a felhasználó.

**Gáznap:** téli időszámítás esetén az egyezményes koordinált világidő szerint a következő nap 5:00-tól 5:00-ig, nyári időszámítás esetén az egyezményes koordinált világidő szerint a következő nap 4:00-tól 4:00-ig tartó időszak.

**Kapacitás:** a szállító- és elosztóvezeték adott pontjának, valamint a földgáztároló betáplálási-kiadási pontjának időegységre vonatkoztatott teljesítő képessége.

**Kapcsolódó tevékenység:** a Földgázelosztó minden olyan, a létesítő okiratban feltüntetett tevékenysége, amelynek végzése az engedélyköteles tevékenységhez elengedhetetlenül szükséges, de nem kizárólag az engedélyköteles tevékenységet szolgálja.

**Kapcsolt vállalkozás:** a számvitelről szóló 2000. évi C. törvény (a továbbiakban: Sztv.) 3. § (2) bekezdés 7. pontja szerinti vállalkozás.

**Készülékcsere:** A meglévő gázfogyasztó készüléknek vagy készülékeknek a földgázellátásról szóló 2008. évi XL. törvény 89. § (3) bekezdésében hivatkozott cseréje nem foglalja magában a csatlakozóvezeték átalakítását vagy a felhasználási hely névleges méréshatárú gázmérőjének cseréjét.

**Korlátozás:** földgázellátási zavar esetén az egyes korlátozási kategóriákba besorolt felhasználók gázfogyasztásának csökkentése vagy megszüntetése annak érdekében, hogy az együttműködő földgázrendszeren vagy annak egy részén a hidraulikai egyensúly fenntartható vagy helyreállítható legyen.

**Lakossági fogyasztó:** az a felhasználó, aki saját háztartása - egy felhasználási helyet képező egy vagy több lakóépület, lakás, üdülő vagy hétvégi ház, továbbá lakossági célra használt garázs - fogyasztása céljára vásárol földgázt földgáz vételezésére megkötött szerződés alapján, és az így vásárolt földgázzal nem folytat jövedelemszerzés céljából gazdasági tevékenységet. Ha a lakóépületben a műszakilag megosztott, önálló lakások száma meghaladja az épületben lévő önálló



nem lakás céljára szolgáló helyiségek számát, a lakóépületet, mint felhasználót a közös fogyasztás vonatkozásában úgy kell tekinteni, hogy saját háztartás céljára vételez és a vásárolt földgázzal nem folytat jövedelemszerzés céljából gazdasági tevékenységet.

**Leendő felhasználó:** aki – a kapacitásnövelés esetét ide nem értve – kapacitásigényt jelent be a földgázelosztó részére.

**Legkisebb költség:** az engedélyezett tevékenység gyakorlásához a Földgázelosztónál, illetve nemzetgazdasági szinten szükséges és indokoltan felmerülő ráfordítás.

**Lekötött kapacitás:** a betáplálási-kiadási pont, amelyet adott kapacitáslekötési időszakra a rendszerhasználó rendszerhasználati szerződéssel leköt.

**Rákapcsolás:** a leágazó elosztóvezeték, a csatlakozó vezeték és a fogyasztói vezeték üzembe helyezése azon az ingatlanon, amelyhez a földgáz vételezést biztosító leágazó elosztóvezeték 2004. január 27. előtt épült.

**Napfok szám:** a fűtési küszöbérték alatti hőmérsékleteknek, a fűtési időszak hidegmennyiségével arányos, az ÜKSZ szerint meghatározott értéke.

**Próbaüzem:** a műszaki berendezés üzembe helyezésének utolsó szakasza, amely során a megépült vagy átalakított műszaki berendezés üzemviszonyainak, műszaki-biztonsági megfelelőségének vizsgálata, ellenőrzése történik a használatbavételi engedélyezési eljárás jogerős befejezését megelőzően, és amelynek célja annak igazolása, hogy a műszaki berendezés a jogszabályokban, a hatósági határozatokban és a szabályzatokban foglalt, folyamatos és rendeltetésszerű üzemeltetésre vonatkozó követelményeknek üzemelés közben megfelel.

**Rendszerhasználati szerződés:** a rendszerhasználó által a földgázelosztóval a Get-ben, a Vhr.-ben, az ÜKSZ-ben, a kapacitáslekötési platform szabályzatában, valamint a rendszerüzemeltető működési engedélyében és üzletszabályzatában meghatározott tevékenységek végzésére és szolgáltatások biztosítására kötött szerződés.

**Rendszerhasználó:** az a felhasználó, földgáztermelő, földgázkereskedő – beleértve a korlátozott földgázkereskedelmi engedélyest és az egyetemes szolgáltatót is –, illetve rendszerüzemeltető – beleértve a határkeresztesző gázvezetéken átszállító külföldi székhelyű szállítási rendszerüzemeltetőt is –, aki rendszerhasználati szerződés alapján a földgázrendszer kapacitását leköti, vagy azt földgáz betáplálására vagy vételezésére igénybe veszi.

**Rendszerüzemeltető:** a szállítási rendszerüzemeltető, a földgáz tárolói engedélyes és a földgázelosztó.

**Részszámla:** a felhasználó részére az elszámolási időszakon belül, rendszeres időközönként statisztikai elemzéssel vagy adatszolgáltatással megállapított mennyiségről kiállított számla.

**Szabad kapacitás:** a betáplálási-kiadási pont, valamint a földgáz tároló technikai kapacitásának rendszerhasználati szerződéssel le nem kötött, rendszerhasználók számára rendelkezésre álló része.

**Számított órai teljesítmény:** A 20–100 m<sup>3</sup>/h kapacitásigényű felhasználási helyen a fogyasztásmérő berendezés felszerelését vagy cseréjét követő ötödik évben a földgázelosztó által a felhasználó előző öt éves időszak alatt elért legnagyobb havi tény fogyasztási adata alapján meghatározott időegységre eső földgázfogyasztás.

**Teljesítmény:** a felhasználók időegységre eső gázfogyasztása, gázfelhasználása.

**Üzemi és Kereskedelmi Szabályzat:** az együttműködő földgázrendszer technikai működésére, valamint a kereskedelmi folyamatra vonatkozó főbb szabályokat tartalmazó, a Hivatal által jóváhagyott szabályzat.

**Üzemzavar:** minden olyan a földgáz termelését, tárolását, szállítását, elosztását korlátozó vagy megszüntető esemény, amelynek oka az együttműködő földgázrendszer normál üzemmenettől eltérő olyan működése, amelynek következménye veszélyeztetés vagy földgázellátási zavar, és amely egy vagy több felhasználó földgázellátásának szünetelését okozza.

**Üzletszabályzat:** a Földgázelosztó általános szerződési feltételeit, valamint a Vhr.-ben meghatározott elemeket tartalmazó, a Hivatal által jóváhagyott szabályzat.

**Vásárolt kapacitás:** a felhasználási helyen a felhasználó, vagy a földgázelosztó rendszer betáplálási pontján a földgáztermelő által megvásárolt vagy egyéb jogcímen, igazolt módon megszerzett kapacitás.

**Védendő fogyasztó:** a lakossági fogyasztók azon köre, akik (jogszályban meghatározott szociális helyzetük, vagy valamely egyéb tulajdonságuk alapján) a földgázellátásban megkülönböztetett feltételek szerint vehetnek részt.

**Végső menedékes szolgáltatás:** ideiglenes földgázellátás, amelyet a Hivatal által kijelölt földgázkereskedő biztosít azon egyetemes szolgáltatók vagy egyetemes szolgáltatásra jogosult felhasználók részére, akiket földgázkereskedőjük valamilyen okból nem képes ellátni.

**Végszámla:** a földgáz-kereskedelmi szerződés megszűnését követően mérőállás alapján kiállított számla.

**A földgáz rendszerhasználati díjak, a külön díjak, valamint a csatlakozási díjak alkalmazásának szabályairól szóló 11/2016. (XI. 14.) MEKH rendeletben foglalt meghatározásoknak megfelelően:**

**Átadási-átvételi pont az elosztóvezetékhez:**

- a) csatlakozó felhasználó földgázellátásához létesített mérési rendszerek kilépő csonkjai, illetve az átalánydíjas felhasználók esetében a felhasználási hely,
- b) teljes vagy részleges szigetüzemben csatlakozó földgáztermelő által a kitermelt földgáz betáplálása érdekében közvetlenül igénybe vett elosztóvezetékhez csatlakozó, azonos telephelyen lévő összes gázmérő kilépő csonkja,
- c) rendszerhasználó által a tárolóból való betápláláshoz közvetlenül igénybe vett elosztóvezetékhez csatlakozó, azonos telephelyen lévő összes gázmérő kilépő csonkja,
- d) csatlakozó másik elosztóvezeték betáplálási pontja,
- e) csatlakozó szállítóvezeték betáplálási pontja.

**Elosztási alapidj:** az a díj, amelyet a gázévre vonatkozóan kell megfizetnie

- a 11/2016. (XI.14.) MEKH rendelet 22. § (2) bekezdés *b*) pontja szerinti értékesítési kategóriába tartozó vagy azt ellátó rendszerhasználónak,
- a 11/2016. (XI.14.) MEKH rendelet 22. § (2) bekezdés *c*) pontja szerinti értékesítési kategóriába tartozó vagy azt ellátó rendszerhasználónak, ha a felhasználó egyetemes szolgáltatásra nem jogosult, és a felhasználó a rendszerhasználati szerződésben szereplő felhasználási helyen csak olyan fogyasztásmérővel rendelkezik, amely nincs távadós telemechanikai rendszerrel vagy korrektorral ellátva,
- a 11/2016. (XI.14.) MEKH rendelet 22. § (2) bekezdés *c*)–*e*) pontjai szerinti értékesítési kategóriába tartozó vagy azt ellátó rendszerhasználónak, ha a felhasználó egyetemes szolgáltatásra jogosult, és a felhasználó a rendszerhasználati szerződésben szereplő felhasználási helyen legalább egy olyan fogyasztásmérővel rendelkezik, amely nincs távadós telemechanikai rendszerrel vagy korrektorral ellátva.

**Elosztási átalánydíj:** az a díj, amelyet a 11/2016. (XI.14.) MEKH rendelet 22. § (2) bekezdés *a*) pontja szerinti értékesítési kategóriába tartozó vagy azt ellátó rendszerhasználónak a 11/2016. (XI.14.) MEKH rendelet 1. melléklet szerinti földgáz energiamennyisége (kWh) alapján kell fizetnie.

**Elosztási forgalmi díj:** az a díj, amelyet az elosztóvezetékhez csatlakozó, a 11/2016. (XI.14.) MEKH rendelet 22. § (2) bekezdés *b*)–*e*) pontja szerinti értékesítési kategóriába tartozó vagy azt ellátó rendszerhasználónak a földgázmennyiség energiamennyiségre (kWh) átszámított értékéért kell fizetnie.

**Elosztási kapacitásdíj:** az a díj, amelyet a lekötött kapacitás (kWh/h) alapján a szerződéses időszakra vonatkozóan kell megfizetnie

- a 11/2016. (XI.14.) MEKH rendelet 22. § (2) bekezdés *c)* pontjai szerinti értékesítési kategóriába tartozó vagy azt ellátó rendszerhasználónak, ha a felhasználó egyetemes szolgáltatásra nem jogosult, és a felhasználó a rendszerhasználati szerződésben szereplő felhasználási helyen legalább egy, távadós telemechanikai rendszerrel vagy korrekttorral ellátott fogyasztásmérővel rendelkezik, vagy
- a 11/2016. (XI.14.) MEKH rendelet 22. § (2) bekezdés *c)–e)* pontjai szerinti értékesítési kategóriába tartozó vagy azt ellátó rendszerhasználónak, ha a felhasználó egyetemes szolgáltatásra jogosult, és a felhasználó a rendszerhasználati szerződésben szereplő felhasználási helyen csak távadós telemechanikai rendszerrel vagy korrekttorral ellátott fogyasztásmérővel rendelkezik, vagy
- a 11/2016. (XI.14.) MEKH rendelet 22. § (2) bekezdés *d)–e)* pontjai szerinti értékesítési kategóriába tartozó vagy azt ellátó rendszerhasználónak, ha a felhasználó egyetemes szolgáltatásra nem jogosult.

**Hálózati veszteség:** A földgázszállítás, a földgázelosztás és a földgáztárolás során bekövetkező veszteség.

**Szerződési időszak:**

- éves kapacitás-lekötés vagy kapacitás-igénybevétel esetében a gázév,
- a gázéven belül havi kapacitás-lekötés vagy kapacitás-igénybevétel esetében a teljes naptári hónapokból álló időszak,
- a gázéven belül napi kapacitás-lekötés vagy kapacitás-igénybevétel esetében a teljes gáznapokból álló időszak,
- szabványos kapacitástermék esetében,
  - éves kapacitás-lekötés vagy kapacitás-igénybevétel esetében a gázév,
  - a gázéven belüli negyedéves kapacitás-lekötés vagy igénybevétel esetében a teljes naptári negyedévből álló időszak,
  - gázéven belüli havi kapacitás-lekötés vagy kapacitás-igénybevétel esetében a teljes naptári hónapból álló időszak,
  - a gázéven belüli napi kapacitás-lekötés vagy kapacitás-igénybevétel esetében a teljes gáznapból álló időszak,
  - napon belüli kapacitás-lekötés vagy kapacitás-igénybevétel esetében a napi kapacitással arányos, a gáznap végéig hátralévő időszak.

**Téli fogyasztási időszak:** az adott naptári év október 1-jétől a következő naptári év március 31-éig terjedő időszak.

**Bekapcsolás:** az egyetemes szolgáltatásra jogosult leendő felhasználó földgázellátásához szükséges azon hálózathasználati feltételek biztosítása (vásárolt kapacitásra vonatkozó igény kielégítése), amely legfeljebb a leágazó elosztóvezeték építésére és üzembe helyezésére, valamint a csatlakozóvezeték és a fogyasztói vezeték üzembe helyezésére terjed ki.

**Fejlesztés:**

- egyetemes szolgáltatásra jogosult leendő, vagy már csatlakozott felhasználó esetén: az egyetemes szolgáltatásra jogosult leendő felhasználó igényének, vagy a már csatlakozott egyetemes szolgáltatásra jogosult felhasználó többletigényének (vásárolt kapacitásra vonatkozó igényének) a bekapcsoláshoz képest nagyobb műszaki beruházással megvalósítható, elosztóvezeték-építéssel történő kielégítése.
- egyetemes szolgáltatásra nem jogosult leendő, vagy már csatlakozott felhasználó esetén: az egyetemes szolgáltatásra nem jogosult leendő felhasználó igényének, vagy a már csatlakozott egyetemes szolgáltatásra nem jogosult felhasználó többletigényének (vásárolt kapacitásra vonatkozó igényének) szállító- vagy elosztóvezeték-építéssel történő kielégítése, beleértve a csatlakozóvezeték és a fogyasztói vezeték üzembe helyezését is; valamint a földgáztermelő részére csatlakozási pont kialakítása.

**Kapacitásigény:** a leendő, vagy a már csatlakozott felhasználó által a szállítási rendszerüzemeltető vagy a földgázelosztó részére benyújtott igénylésben megadott kapacitás.

**Kapacitásnövelés:** a vásárolt kapacitást meghaladó többletkapacitás iránti igény kielégítése szállító- vagy elosztóvezeték építése nélkül.

**Kezdő beruházás:** a földgáz csatlakozási díjak meghatározásáról és alkalmazásuk általános szabályairól szóló 79/2011. (XII. 22.) NFM rendelet, vagy a földgáz csatlakozási díjak meghatározásának szempontjairól és a csatlakozási díjak elemeiről szóló 43/2013. (VII. 25.) NFM rendelet alapján, de 2014. szeptember 1-je előtt megkötött csatlakozási szerződéssel létesített vagy létesítendő földgáz elosztóvezeték építésével megvalósuló csatlakozás.

**Leágazó elosztóvezeték:** az elosztóvezeték azon része, amely az elosztóvezeték leágazástól a felhasználási hely telekhatáráig tart.

**Leendő felhasználó:** aki – a kapacitásnövelés esetét ide nem értve – kapacitásigényt jelent be a szállítási rendszerüzemeltető vagy a földgázelosztó részére.

**Rákapcsolás:** a 2004. január 27. előtt létesült leágazó elosztóvezetékkel rendelkező ingatlanokon a leágazó elosztóvezeték, a csatlakozó vezeték és a fogyasztói vezeték üzembe helyezése.

### **A Magyar Földgázrendszer Üzemi és Kereskedelmi Szabályzata rendelkezéseiben foglalt meghatározásoknak megfelelően:**

**Allokálás:** az együttműködő földgázrendszer két egymáshoz közvetlenül kapcsolódó rendszerüzemeltetője közötti földgáz forgalom maradéktalan felosztása az adott hálózati ponton érintett rendszerhasználó párokra, ahol az egyik rendszerhasználó az egyik rendszerüzemeltető, a másik rendszerhasználó a másik rendszerüzemeltető rendszerhasználója.

**Égésző:** az a hőmennyiség, amely meghatározott mennyiségű gáznak levegőben való tökéletes elégeése során felszabadul, ha az égéstermékek a kiindulási hőmérsékletre hűlnek le, és az égés során keletkezett víz cseppfolyós állapotban van jelen.

**Fűtőérték:** az a hőmennyiség, amely meghatározott mennyiségű gáznak levegőben való tökéletes elégeése során felszabadul, ha az összes égéstermék gáz halmazállapotú a reagáló anyagok hőmérsékletén.

**Gáztechnikai normál köbméter:** az a gázmennyiség, amely 273,15 K hőmérsékleten és 101325 Pa nyomáson 1 köbméter (m<sup>3</sup>) térfogatot foglal el.

**Karbantartás:** karbantartásnak minősül rendszerüzemeltetők fizikai rendszerének, illetve azok elemeinek élettartama alatt az adott elemnek az előírt működési feladatok teljesítéséhez szükséges állapotban tartásához vagy annak helyreállításához szükséges műszaki, adminisztratív és vezetői cselekvések kombinációja (MSZ EN 13306 európai szabvány).

**OMSZ:** Országos Meteorológiai Szolgálat

**POD (Point of Delivery) Mérés Pont:** a rendszerüzemeltetők és a rendszerhasználók szerződésében a felhasználó felhasználási helyéhez hozzárendelt egyedi EIC azonosító(k).

**Profil alapú elszámolási rendszer:** a 100 m<sup>3</sup>/óra és annál kisebb mérőteljesítménnyel rendelkező háztartási és nem háztartási felhasználási helyek fogyasztásának előzetes gáznapi elszámolása (allokálása) a földgázelosztó által.

**Szerződött kapacitás a földgázelosztó rendszer kiadási pontján:** a rendszerhasználó és a földgázelosztói rendszer üzemeltetője közötti hatályos rendszerhasználati (kapacitáslekötési) szerződésben lekötött kapacitás.

**Tárkiolvasás:** a gáztechnológiai rendszeren, illetve felhasználónál telepített (hiteles, vizsgált) gázmennyiség mérő rendszer számítóművének belső memóriájából (tár terület) történő, különböző mérési időszakokra (óra, nap, hónap) vonatkozó adatok elektronikus kimásolása (kiolvasása) vizuálisan (megjelenítő felületen-display) vagy szoftveresen (szabványos csatlakozó felületen).

**Újrafelosztási eljárás:** A rendszerüzemeltetők napi végleges allokációjának gázhónapot követő módosítása.

**A gáz csatlakozóvezetékekre, a felhasználói berendezésekre, a telephelyi vezetékekre vonatkozó műszaki biztonsági előírásokról és az ezekkel összefüggő hatósági feladatokról szóló 3/2020 (I.13.) ITM rendelet 1.számú mellékletét képező Műszaki Biztonsági Szabályzat rendelkezéseiben foglalt meghatározásoknak megfelelően:**

**Földgázelosztó:** az a természetes, vagy jogi személy, vagy jogi személyiségű társaság, aki, illetőleg amely a Hivatal által kiadott hatályos engedéllyel rendelkezik.

**Fogyasztói nyomásszabályozó:** az a készülék, amely az elosztóvezetéken érkező gáz nyomását a fogyasztóval kötött szerződésben vagy szabványban meghatározott mértékre csökkenti, és közel állandó értéken tartja.

**Ipari nyomásszabályozó állomás:** az olyan nyomásszabályozó állomás, amelynek gáz térfogatárama nagyobb, mint 200 m<sup>3</sup>/h.

**Kerülő vezeték:** az a vezeték szakasz, amely lehetővé teszi a gázvezetékbe épített biztonsági feladatokat ellátó berendezések átmeneti kiiktatásával a gázfogyasztó készülék üzemeltetését.

**Kivitelező:** csatlakozóvezeték és felhasználói berendezés megvalósítását végző, a vonatkozó jogszabályok szerint arra jogosult természetes vagy jogi személy.

**Műszaki biztonsági ellenőrzés:** az az eljárás, amelynek során a földgázelosztó képviselője vagy megbízottja (műszaki átvevője) a kivitelezett létesítményt a kivitelezésre való alkalmassági nyilatkozattal rendelkező tervdokumentáció alapján műszaki biztonsági szempontból minősíti.

**Rendeltetésszerű használat:** a csatlakozó vezeték, a felhasználói berendezés műszaki leírásában, kezelési és karbantartási útmutatójában vagy termékismertetőjében feltüntetett minőségű gázzal és a megadott paraméterekkel jellemzett feltételeknek megfelelő használat.

**Szabálytalan helyzet:** a létesítéskor hatályos előírásoknak nem megfelelő műszaki állapot.

**Tervező:** az a személy, aki a csatlakozó vezeték és a felhasználói berendezés megvalósításához szükséges tervezési feladatokat elvégzi, a tervezői nyilatkozatot adja, s aki a tervezési feladatnak megfelelő szakirányú tervezési jogosultsággal rendelkezik.

**Jelen Üzletszabályzatban használt egyéb fogalmak alatt az alábbiak értendők:**

Alapdíjas felhasználó: az a felhasználó, aki

- a) a 11/2016. (XI.14.) MEKH rendelet 22. § (2) bekezdés b) pontja szerinti értékesítési kategóriába tartozik,
- b) a 11/2016. (XI.14.) MEKH rendelet 22. § (2) bekezdés c) pontja szerinti értékesítési kategóriába tartozik, és a felhasználó egyetemes szolgáltatásra nem jogosult, a rendszerhasználati szerződésben szereplő felhasználási helyen csak olyan fogyasztásmérővel rendelkezik, amely nincs távadós telemechanikai rendszerrel vagy korrekttorral ellátva,
- c) a 11/2016. (XI.14.) MEKH rendelet 22. § (2) bekezdés c)–e) pontjai szerinti értékesítési kategóriába tartozik, és a felhasználó egyetemes szolgáltatásra jogosult, a rendszerhasználati szerződésben szereplő felhasználási helyen legalább egy olyan fogyasztásmérővel rendelkezik, amely nincs távadós telemechanikai rendszerrel vagy korrekttorral ellátva.

**Átalánydíjas felhasználó:** Olyan lakossági felhasználó, aki csak főzés céljára vételez és a felhasználási helyen nincs felszerelve gázmérő, ezért a földgáz fogyasztása a földgázpiaci egyetemes szolgáltatáshoz kapcsolódó árszabások megállapításáról szóló jogszabályban előírtak szerint kerül megállapításra.

**Csatlakozási díj:** A földgázelosztó vezetékhez történő csatlakozásért vagy a korábban vásárolt kapacitást meghaladó többletkapacitásért fizetendő díj.

**Egyetemes szolgáltatásra jogosult felhasználó:** a lakossági fogyasztó és a 20 m<sup>3</sup>/óra kapacitást meg nem haladó vásárolt kapacitással rendelkező egyéb felhasználó, valamint az önkormányzati bérlakásban élők felhasználási helyei ellátása biztosításának mértékéig a helyi önkormányzat.

**Egyetemes szolgáltatásra jogosult felhasználó:**

- a) a lakossági fogyasztó és a
- b) 20 m<sup>3</sup>/óra kapacitást meg nem haladó vásárolt kapacitással rendelkező egyéb felhasználó, valamint az önkormányzati bérlakásban élők felhasználási helyei ellátása biztosításának mértékéig a helyi önkormányzat.

**Egyéb igazolható módon történő értesítés:** a felhasználók és a rendszerhasználók elektronikus üzenet, rögzített telefonos egyeztetés, személyes kézbesítés (átvételi igazolás ellenében), azonosítóval ellátott postai levél, vagy ajánlott postai küldemény útján történő értesítése.

**Elosztói engedélyes:** az önálló jogi személyiséggel rendelkező gazdálkodó szervezet, amely a meghatározott településrészen, településen (településeken), területen a földgáz elosztására a Hivataltól engedélyt kapott.

**Engedélyesi jogi zár:** a fogyasztásmérő berendezésen vagy mérési rendszeren az Engedélyes által elhelyezett egyedi azonosítóval ellátott zárópecsét vagy egyéb jogi zár.

**Éghető gáz:** amely a gázfogyasztó készülékben biztonságosan és gazdaságosan eltűzelhető.

**Felhasználói panasz:** a felhasználó Földgázelosztóhoz intézett korábbi reklamációjára tekintettel megtett intézkedése ellen, vagy a várt intézkedés elmaradása miatt emel kifogás.

**Fogyasztásmérő berendezés:** olyan hitelesített mérőeszköz, amelyet a rajta átáramló fűtőgáz mennyiségének (térfogatának vagy tömegének) mérésére, tárolására és kijelzésére terveztek.

**Garantált Szolgáltatás:** azon, a Hivatal által határozatban megállapított minimális szolgáltatási szint, melynek nem teljesítése esetén a Földgázelosztó az érintett felhasználó részére kötbért köteles fizetni.

**Kapacitásdíjas felhasználó:** az a felhasználó, aki

- 20 m<sup>3</sup>/h vagy annál nagyobb, de 100 m<sup>3</sup>/h-nál kisebb névleges (össz)kapacitású fogyasztásmérővel rendelkezik, ha egyetemes szolgáltatásra nem jogosult, és a felhasználó a rendszerhasználati szerződésben szereplő felhasználási helyen legalább egy, távadós telemechanikai rendszerrel vagy korrektorral ellátott fogyasztásmérővel rendelkezik,
- 20 m<sup>3</sup>/h vagy annál nagyobb, de 100 m<sup>3</sup>/h-nál kisebb névleges (össz)kapacitású fogyasztásmérővel rendelkezik, vagy 100 m<sup>3</sup>/h vagy annál nagyobb, de 500 m<sup>3</sup>/h-nál kisebb névleges (össz)kapacitású fogyasztásmérővel rendelkezik, vagy 500 m<sup>3</sup>/h vagy annál nagyobb névleges (össz)kapacitású fogyasztásmérővel rendelkezik, ha egyetemes szolgáltatásra jogosult, és a felhasználó a rendszerhasználati szerződésben szereplő felhasználási helyen csak távadós telemechanikai rendszerrel vagy korrektorral ellátott fogyasztásmérővel rendelkezik,
- 100 m<sup>3</sup>/h vagy annál nagyobb, de 500 m<sup>3</sup>/h-nál kisebb névleges (össz)kapacitású fogyasztásmérővel rendelkezik, vagy 500 m<sup>3</sup>/h vagy annál nagyobb névleges (össz)kapacitású fogyasztásmérővel rendelkezik, ha egyetemes szolgáltatásra nem jogosult.

**Kapacitás túllépési pótdíj:** lekötött órai csúcskapacitást meghaladó mennyiség vételezése során többletvételezéssel kapcsolatosan a rendszerhasználó által megfizetendő díj.

**Vásárolt kapacitás túllépési pótdíj:** vásárolt kapacitást meghaladó mennyiség vételezése során többletvételezéssel kapcsolatosan a rendszerhasználó által megfizetendő díj.

**Minimális minőségi követelmény:** a Földgázelosztó tevékenységei közül a GET 127. § 1) pontja és a Vhr. 149. § (1) bekezdése alapján Hivatal által kiadott határozatban meghatározott követelmények.

**Okosmérő:** olyan földgáz fogyasztásmérő berendezés vagy okos mérést biztosító külön berendezéssel ellátott földgáz fogyasztásmérő berendezés, amely az általa mért és tárolt adatokról valós

idejű információt nyújt, és ezen információk közül legalább a tényleges fogyasztásra és a fogyasztási időszakra vonatkozó regiszter adat a kijelzőjén vagy az okos mérést biztosító külön berendezés kijelzőjén elérhető a projekttag számára, biztosítja a tárolt adatok mérésvezérlési központból történő elérését, az utasítások fogadását adatkommunikációs eszköz segítségével.

**Reklamáció:** minden olyan megkeresés, mely a Földgázelosztó érdekkörébe tartozó tevékenységgel kapcsolatos egyéni vélt vagy valós jogsérelem vagy érdeksérelem megszüntetésére vonatkozik.

**Szabálytalan helyzet:** a létesítéskor hatályos előírásoknak nem megfelelő műszaki állapot.

**Szerződés nélküli rendszerhasználat:** Szerződés nélkül használja a gázelosztó-vezeték az a felhasználó, aki nem rendelkezik elosztóhálózat-használati szerződéssel.

**Ügyfélszolgálat:** a panaszok intézésére, a fogyasztók tájékoztatására nyitva álló helyiség.

Az Üzletszabályzat alkalmazásában a fogalom meghatározások megegyeznek a hatályos jogszabályokban rögzített fogalmakkal.

### **A Földgázelosztóra vonatkozó adatok**

Az MVM Főgáz Földgázhálózati Kft., 2007. március 1. napjával kezdte meg földgázelosztási tevékenységét a Fővárosi Gázművek Zrt. földgázelosztási működési engedélyes jogutódjaként. A Földgázelosztó főbb cégjogi jellemzői:

A társaság cégneve:	MVM Főgáz Földgázhálózati Kft.,
A társaság korábbi cégneve:	NKM Földgázhálózati Kft.
Székhely:	1081 Budapest, II. János Pál pápa tér 20.
Cégbejegyzés helye:	Fővárosi Törvényszék Cégbírósága
Cégjegyzék száma:	01-09-878954

A Földgázelosztó határozatlan időtartamra alakult. A Földgázelosztó üzleti éve január 1-én kezdődik és ugyanazon év december 31-én végződik.

### **A Földgázelosztó által végzett tevékenység bemutatása**

Földgázelosztói engedélyesi tevékenysége keretében a Földgázelosztó kötelezettsége és kizárólagos joga a földgázelosztási működési engedélyében meghatározott településeken, településrészekben és területeken üzemeltetésében álló elosztóvezetéseken - a jogszabályokban, működési engedélyében és az Üzletszabályzatban rögzítettek alapján - a szabad kapacitás díj ellenében történő rendelkezésre bocsátása a hozzáférésre jogosultak részére és földgáz elosztása a felhasználók számára. A Földgázelosztó szervezeti felépítését az 1. számú függelék mutatja be.

A Földgázelosztó az egyenlő bánásmód, a versenysemlegesség, az átláthatóság, az üzembiztonság, az ellátásbiztonság, a felhasználók védelme és a legkisebb költség elvének érvényesülését figyelembe véve gyakorolja földgázelosztói engedélyesi tevékenységét.

A Földgázelosztó köteles az általa üzemeltetett elosztóvezeték biztonságos, hatékony, zavartalan működtetéséről, karbantartásáról, fejlesztéséről, üzemeltetéséről a Hivatal által megállapított üzembiztonsági és a környezetvédelmi követelmények figyelembevételével gondoskodni.

A Földgázelosztó köteles az üzemeltetésében lévő elosztórendszeren felmerülő üzemzavarokat elhárítani, a felhasználók földgáz fogyasztásának elszámolásához szükséges elszámolási méréseket elvégezni, a felhasználóknál felszerelt fogyasztásmérő berendezéseket leolvasni, a csatlakozó

rendszerüzemeltetőkkel, és saját szervezetén belül a rendszerhasználókkal kapcsolatot fenntartó, folyamatosan működő műszaki irányító szervezetet fenntartani.

A földgázelosztó nyilvántartja az elosztóvezetésekről vételező felhasználási helyek azonosítóit, fogyasztásmérő berendezése adatait, mérési és elszámolási adatait, valamint kapacitás adatait, amelyeket a felhasználási helyen vételező felhasználó vagy az általa megnevezett földgázkereskedő kérésére köteles átadni.

A társaság egyéb tevékenységi körét az Alapító Okirata tartalmazza.

## **2. A KÜLSŐ KÖRNYEZETTEL VALÓ KAPCSOLATA:**

### **2. a) Felettes szervekkel való kapcsolat**

#### **Magyar Energetikai és Közmű-szabályozási Hivatal**

A Hivatal a földgázellátással, a földgázellátás biztonságának, a földgázpiac hatékony működésének felügyeletével, valamint az egyenlő bánásmód követelményének érvényesítésével, és a hatásversenyt elősegítésével kapcsolatos feladatai körében:

- kiadja, - jogszabályban meghatározott esetekben – módosítja, vagy visszavonja a Földgázelosztó földgázelosztási működési engedélyét;
- GET 127. § c) alapján jóváhagyja a Földgázelosztó elosztói üzletszabályzatát, illetve módosításait, valamint a jóváhagyást feltételhez kötheti, vagy megtagadhatja, továbbá a GET 113. (3) bekezdésben foglalt esetben az üzletszabályzatot hivatalból módosíthatja;
- jóváhagyja a Földgázelosztó megfelelési programját, annak módosításait, és az éves megfelelési jelentést;
- ellenőrzi a Get-ben, a végrehajtására kiadott külön jogszabályokban, a Hivatal által kiadott határozatokban, az ÜKSZ-ben, az Üzletszabályzatban, valamint a megfelelési programban meghatározott kötelezettségek betartását;
- meghatározza a rendszerhasználati és a csatlakozási díjakat, a rendszerüzemeltető által nyújtott szolgáltatás minőségének a rendszerhasználati díjakon keresztül történő ösztönzésének szabályait, a nyújtott szolgáltatás minőségétől függően alkalmazható rendszerhasználati díjakat, valamint az egyes díjak alkalmazásának feltételeit;
- rendeletben határozza meg a rendszerhasználati, a csatlakozási és a külön díjak meghatározására és szabályozására vonatkozó alapelveket és keretszabályokat, a csatlakozási, a külön díjak és a rendszerhasználati díjak elemeit, a csatlakozási, a rendszerhasználati és a külön díjak fizetésére kötelezettek körét, a csatlakozási, a rendszerhasználati és a külön díjak alkalmazásának szabályait, a csatlakozási, a rendszerhasználati és a külön díjak mértékét, a rendszerüzemeltető által nyújtott szolgáltatás minőségének a rendszerhasználati díjakon keresztül történő ösztönzésének szabályait, a nyújtott szolgáltatás minőségétől függően alkalmazható rendszerhasználati díj szabályozás kereteit, valamint alkalmazásának feltételeit;
- megállapítja a földgázelosztási tevékenység folytatásának minimális minőségi követelményeit, elvárt színvonalát, a felhasználókkal való kapcsolattartás módjára vonatkozó minimális követelményeket, a felhasználók tájékoztatásának részletes szabályait, továbbá az együttműködő földgázrendszer biztonságos üzemeltetésére vonatkozó minimális követelményeket,
- elvégzi a Földgázelosztó működési területén a felhasználói elégedettségi szint, továbbá az egyes engedélyesekkel szembeni elvárás, valamint a földgázellátás jellemzőinek felmérését;



- dönt a Földgázelosztóval szemben felmerülő, csatlakozással vagy az együttműködő földgázrendszer megfelelő minőségben való rendelkezésre állásának kérdésével kapcsolatos felhasználói panaszok ügyében, ellenőrzi a felhasználói igények kielégítését és a felhasználók által a hálózathoz való csatlakozás érdekében befizetett csatlakozási díj felhasználását;
- dönt a Földgázelosztóval szemben felmerülő panaszok - ideértve a szerződés nélküli rendszerhasználattal, a szabálytalan vételezéssel, valamint ezek jogkövetkezményeivel kapcsolatos panaszok - ügyében, kivéve az elszámolásra, számlázásra, díjfizetésre vagy mérésre, valamint a földgázellátásból történő, fizetési késedelem miatt végrehajtott felfüggesztésre vagy kikapcsolásra, illetve a tartozás rendezését követően a felhasználó ellátásba történő ismételt bekapcsolására vonatkozó jogszabályi előírások megsértésével összefüggő lakossági fogyasztói panaszokat;
- ellátja a Földgázelosztó tevékenységével kapcsolatos, jogszabályban előírt egyéb hatósági feladatait;
- a GET 127. § sz) pontja alapján jogalkalmazási gyakorlatának alapjait ismertető, kötelező erővel nem rendelkező ajánlást ad ki.

Elérhetőségek:

Cím: 1054 Budapest, Bajcsy-Zsilinszky út 52.

Telefon: +36 1 459 7777

Fax.: +36 1 459-7766

E-mail: [mekh@mekh.hu](mailto:mekh@mekh.hu)

web: <http://www.mekh.hu>

### **Fogyasztóvédelmi Hatóság**

A fogyasztóvédelmi hatóság kijelöléséről szóló 387/2016. (XII. 2.) Korm. rendelet (a továbbiakban: Statútum R.) 3. § (4) bekezdés i) pontja értelmében fogyasztóvédelmi hatóságként a fővárosi és megyei kormányhivatal (a továbbiakban: kormányhivatal) jár el a lakossági fogyasztók elszámolásra, számlázásra, díjfizetésre vagy mérésre, valamint a földgázellátásból történő, fizetési késedelem miatt végrehajtott felfüggesztésre vagy kikapcsolásra, illetve a tartozás rendezését követően a lakossági fogyasztó ellátásba történő ismételt bekapcsolására vonatkozó, jogszabályban és az Üzletszabályzatban foglalt rendelkezések lakossági fogyasztókkal szembeni megsértése esetén -, amennyiben azok nem szerződés nélküli rendszerhasználattal, szabálytalan vételezéssel, vagy ezek jogkövetkezményeivel kapcsolatosak, a Hivatal Get. 127. § m) pontjában meghatározott hatáskörének tiszteletben tartása mellett.

Egyéb ügyekben - ha a Statútum R. eltérően nem rendelkezik - általános fogyasztóvédelmi hatóságként a kormányhivatalok jogosultak a lakossági fogyasztók panaszkezeléssel kapcsolatos panaszai kivizsgálására.

Elérhetőségek:

Budapest Főváros Kormányhivatala Fogyasztóvédelmi Főosztály

Cím: 1051 Budapest, Sas u. 19. III. em.

Telefon: (1) 450-2598

E-mail: [fogyved\\_kmf\\_budapest@bfkh.gov.hu](mailto:fogyved_kmf_budapest@bfkh.gov.hu)

Pest Megyei Kormányhivatal Fogyasztóvédelmi Főosztály

Cím: 1088 Budapest, József krt. 6.

Levelezési cím: 1399 Budapest, Pf. 661

E-mail: [fogyved.2.fok@pest.gov.hu](mailto:fogyved.2.fok@pest.gov.hu)

Jász-Nagykun-Szolnok Megyei Kormányhivatal Közlekedési, Műszaki Engedélyezési,  
Mérésügyi és Fogyasztóvédelmi Főosztály  
Cím: 5000 Szolnok, Indóház u. 8.  
Telefon: (56) 422-603  
E-mail: [jasz.kmmf@jasz.gov.hu](mailto:jasz.kmmf@jasz.gov.hu)

### **Magyar Bányászati és Földtani Szolgálat**

Az 1009/2017. (I. 11.) Kormányhatározat valamint a 161/2017 (VI.28.) Kormányrendelet alapján a Magyar Földtani és Geofizikai Intézet 2017. július 1-vel beolvadt a Magyar Bányászati és Földtani Hivatalba, az új szervezet neve Magyar Bányászati és Földtani Szolgálat (MBFSZ). Az MBFSZ önálló feladattal és hatáskörrel rendelkező központi hivatal, amely a Baranya, Borsod-Abaúj-Zemplén, Jász-Nagykun-Szolnok, Pest és Veszprém Megyei Kormányhivatallal együtt látja el az állam bányászati és földtani feladatait.

Műszaki-biztonsági szempontból a Magyar Bányászati és Földtani Szolgálat jogosult az elosztó-vezetékek és célvezetékek tervezése, építése, használatba vétele, üzemeltetése és elbontása során műszaki, biztonsági, munkavédelmi, építésfelügyeleti és piacfelügyeleti hatásköröket gyakorolni. A Magyar Bányászati és Földtani Szolgálat hagyja jóvá a Földgázelosztó műszaki-biztonsági irányítási rendszerét.

Elérhetőségek:  
Cím: 1145 Budapest, Columbus u. 17-23.  
E-mail: [info@mbfsz.gov.hu](mailto:info@mbfsz.gov.hu)  
web: <http://www.mbfsz.gov.hu>

### **Budapest Főváros Kormányhivatala Metrológiai és Műszaki Felügyeleti Főosztály (továbbiakban: BFKH)**

A csatlakozó vezetékek és fogyasztói berendezések vonatkozásában első fokon a Budapest Főváros Kormányhivatala XII. Kerületi Hivatala, másodfokon a BFKH jár el.

Elérhetőségek:  
Cím: 1124 Budapest, Németvölgyi út 37-39.  
Tel.: +36 1 4585 800  
Fax: +36 1 4585 865  
E-mail: [mkeh@mkeh.gov.hu](mailto:mkeh@mkeh.gov.hu)  
web: <http://www.mkeh.hu>

### **2. b) Felhasználók részére adott információk (a működési terület kifüggesztése az ügyfélszolgálati irodában, szerelők elérhetősége)**

A Földgázelosztó a leendő felhasználók és a felhasználók részére a földgázelosztással kapcsolatos, működéshez szükséges információkat a hatályos jogszabályoknak megfelelően az Üzletszabályzat 2. számú mellékletében meghatározott ügyfélszolgálati elérhetőségeken, valamint a 3. számú mellékletben meghatározott egyéb elérhetőségeken biztosítja. A Földgázelosztó minden szükséges tájékoztatást megad a felhasználóknak annak érdekében, hogy megismerhessék szolgáltatásait, és azok igénybevételének lehetőségeit.

Dokumentumok elhelyezése az ügyfélszolgálati irodában

A Földgázelosztó az ügyfélszolgálati irodáiban:

- kifüggeszti a működési területét tartalmazó listát;
- elhelyezi az Üzletszabályzatát, biztosítja megtekintésének lehetőségét;
- közzéteszi az Üzletszabályzat, illetve az általános szerződési feltételek megváltozásának tényét a lényeges módosításoknak az összefoglalásával;
- hozzáférhetővé teszi a mindenkor hatályos Szolgáltatási, épületgépészeti és csőfektetési díjszabását díjtételjegyzékét;
- a felhasználók számára fontos egyéb információkat közzéteszi és frissíti azokat.

A Földgázelosztó ügyfélszolgálatainak működését és elérhetőségét részletesen az Üzletszabályzat 10. fejezete tárgyalja.

Az energetikai auditálást végző személyek és szervezetek, továbbá az energetikai fogyasztói tanácsadó illetve érdekvédelmi szervezetek elérhetőségei a <https://www.mvmhalozat.hu/gaz/oldalak/1128> linken elérhetők.

A Földgázelosztó a honlapján, valamint az ügyfélszolgálatán tájékoztatja a felhasználókat

- a) a működésére vonatkozó – felhasználókat érintő – jogszabályok számáról és címéről,
- b) a társaság szervezeti felépítéséről,
- c) az érdekképviselői szervezetekről,
- d) az ügyfélszolgálatok elérhetőségéről és nyitvatartási idejéről,
- e) az engedélyes által a felhasználók igénye alapján külön díj ellenében végezhető, alapszolgáltatáson túli kiegészítő szolgáltatások köréről és díjáról.

A Földgázelosztó az ügyfélszolgálatok elérhetőségéről és nyitvatartási idejéről, szülő tájékoztató adatokat érintő változásról – legalább a tervezett változást megelőző 30 nappal korábban – tájékoztatja a felhasználókat, valamint a Hivatalt.

A felhasználók rendelkezésére álló, nyilvántartásba vett gázszerelők névsora a BFKH honlapján olvasható.

### 3. ÁLTALÁNOS BIZTONSÁGI ELŐÍRÁSOK:

A Földgázelosztó a GET, a Vhr., az egyéb vonatkozó hatályos jogszabályok, a Hivatal által kiadott működési engedély, az ÜKSz, és az Üzletszabályzat alapján végzi tevékenységét.

#### 3. a) Felhasználók biztonságos ellátására vonatkozó garanciák és az ellátást biztosító rendelkezések

A Földgázelosztó köteles és jogosult a földgázelosztási működési engedélyében meghatározott és a gázellátásba bekapcsolt településrészekben, településeken és területeken a folyamatos és biztonságos földgázelosztásra.

A Földgázelosztó a felhasználók földgázellátása érdekében rendelkezik a szükséges mérő és adatátviteli eszközökkel, ezek folyamatos üzemeltetését és felügyeletét ellátó szervezettel, a karbantartást és az üzemzavar elhárítást irányító szervezettel, a csatlakozó rendszerüzemeltetőkkel, és a rendszerhasználókkal kapcsolatot tartó, folyamatosan működő műszaki irányító szolgálattal.

A felhasználók biztonságos gázellátása érdekében a földgázelosztó:

- rendszeres műszeres vizsgálattal ellenőrzi az elosztói hálózatot,
- az igény felmérés figyelembe vételével, illetve az üzembiztonság növelése érdekében az üzemeltetésében álló elosztórendszert folyamatosan fejleszti,
- elvégzi az elosztórendszer biztonságos működéséhez szükséges karbantartásokat,
- rendszeres műszeres szivárgás vizsgálattal ellenőrzi az elosztói hálózatot, a vizsgálatok eredményeit feldolgozza és elvégzi a szükséges rekonstrukciókat,
- gondoskodik az elosztott földgáz megfelelő szagintenzitásának ellenőrzéséről,
- a saját műszeres ellenőrzéssel megállapított, vagy a felhasználói bejelentés alapján tudomására jutott gázömlésből adódó veszélyhelyzet elhárítására azonnali intézkedéseket tesz,
- a közterületen keletkezett veszélyhelyzetet elhárítja.

A Földgázelosztó a földgázelosztásához rendelkezik az üzemeltetésében lévő gázhálózat többségi tulajdonával, a működtetéshez szükséges személyi, technikai és pénzügyi háttérrel.

### **3. b) Az adatvédelemre vonatkozó biztosítékok (a szerződő fél kezelt adatainak köre, azon személyek megjelölése, akik számára a kezelt adatok, vagy azok meghatározott részei átadhatók, eljárásrend a személyes adatokhoz fűződő jog megsértése esetén)**

#### **Adatvédelemre vonatkozó biztosítékok**

A NAIH a Földgázelosztó földgázelosztói engedélyesi tevékenységének ellátása céljából végzett adatkezelését NAIH-56332/2012. adatkezelési nyilvántartási számon nyilvántartásba vette.

A Földgázelosztó földgázelosztási szolgáltatása biztosításával összefüggésben az általa kezelt személyes adatok védelmére vonatkozó biztosítékokat az alábbiakban határozza meg, figyelemmel az Általános Adatvédelmi Rendeletben és az Infotv.-ben foglaltakra.

A Földgázelosztó a földgázelosztási szolgáltatása biztosításával, valamint az ügyintézés során történő hangfelvétellel összefüggésben az általa kezelt személyes adatokkal kapcsolatos, az Általános Adatvédelmi Rendelet és az Infotv. szerinti, átlátható, előzetes, a NAIH ajánlásának megfelelő tájékoztatási kötelezettségének az Általános Adatkezelési Tájékoztatóban, valamint a Hangfelvétel Rögzítésére Vonatkozó Adatvédelmi Tájékoztatóban tesz eleget.

A Földgázelosztó a lakossági felhasználóknál végzendő Felhasználói Elégedettségi Felmérésekben önkéntesen részt vevő felhasználók és fizetők egyes személyes adatainak a Felhasználói Elégedettségi Felmérésekkel összefüggésben történő kezeléséről az Általános Adatvédelmi Rendelet és az Infotv. szerinti, átlátható, előzetes, a NAIH ajánlásának megfelelő tájékoztatási kötelezettségének a Felhasználói Elégedettségi Felmérések során történő személyes adatkezelésekre vonatkozó Adatkezelési Tájékoztatójában tesz eleget, amely honlapján elérhető.

#### **A 3. b) pontban használt fogalmak**

1. **Adatfeldolgozó:** az a természetes vagy jogi személy, közhatalmi szerv, ügynökség vagy bármely egyéb szerv, amely az adatkezelő nevében személyes adatokat kezel. [Általános Adatvédelmi Rendelet 4. cikk 8.]
2. **Adatkezelés:** a személyes adatokon vagy adatállományokon automatizált vagy nem automatizált módon végzett bármely művelet vagy műveletek összessége, így a gyűjtés, rögzítés, rendszerezés, tagolás, tárolás, átalakítás vagy megváltoztatás, lekérdezés, betekintés, felhasználás, közlés továbbítás, terjesztés vagy egyéb módon történő hozzáférhetővé tétel útján, összehangolás vagy összekapcsolás, korlátozás, törlés, illetve megsemmisítés. [Általános Adatvédelmi Rendelet 4. cikk 2.]

3. **Adatkezelő:** az a természetes vagy jogi személy, közhatalmi szerv, ügynökség vagy bármely egyéb szerv, amely a személyes adatok kezelésének céljait és eszközeit önállóan vagy másokkal együtt meghatározza; ha az adatkezelés céljait és eszközeit az uniós vagy a tagállami jog határozza meg, az adatkezelőt vagy az adatkezelő kijelölésére vonatkozó különös szempontokat az uniós vagy a tagállami jog is meghatározhatja. [Általános Adatvédelmi Rendelet 4. cikk 7.]
4. **Adatvédelmi incidens:** a biztonság olyan sérülése, amely a továbbított, tárolt vagy más módon kezelt személyes adatok véletlen vagy jogellenes megsemmisítését, elvesztését, megváltoztatását, jogosulatlan közlését vagy az azokhoz való jogosulatlan hozzáférést eredményezi. [Általános Adatvédelmi Rendelet 4. cikk 8.]
5. **Álnevesítés:** a személyes adatok olyan módon történő kezelése, amelynek következtében további információk felhasználása nélkül többé már nem állapítható meg, hogy a személyes adat mely konkrét természetes személyre vonatkozik, feltéve hogy az ilyen további információt külön tárolják, és technikai és szervezési intézkedések megtételével biztosított, hogy azonosított vagy azonosítható természetes személyekhez ezt a személyes adatot nem lehet kapcsolni. [Általános Adatvédelmi Rendelet 4. cikk 5.]
6. **Általános Adatkezelési Tájékoztató:** az elosztói csatlakozási, az elosztóhálózat-használati és a rendszerhasználati szerződés teljesítésével kapcsolatos adatkezelésre vonatkozó, a Földgázelosztó honlapján és ügyfélszolgálati irodáiban önállóan is elérhető tájékoztató.
7. **Általános Adatvédelmi Rendelet (GDPR):** a természetes személyeknek a személyes adatok kezelése tekintetében történő védelméről és az ilyen adatok szabad áramlásáról, valamint a 95/46/EK rendelet hatályon kívül helyezéséről (általános adatvédelmi rendelet) szóló, 2016. április 27-i, 2016/679 európai parlamenti és tanácsi rendelet.
8. **Érintett hozzájárulása:** az érintett akaratának önkéntes, konkrét és megfelelő tájékoztatáson alapuló és egyértelmű kinyilvánítása, amellyel az érintett nyilatkozat vagy a megerősítést félreérthetetlenül kifejező cselekedet útján jelzi, hogy beleegyezését adja az őt érintő személyes adatok kezeléséhez. [Általános Adatvédelmi Rendelet 4. cikk 11.]
9. **Hangfelvétel Rögzítésére Vonatkozó Adatvédelmi Tájékoztató:** az ügyintézés során történő hangfelvétellel kapcsolatos adatkezelésre vonatkozó, a Földgázelosztó honlapján és az ügyfélszolgálati irodáiban elérhető tájékoztató.
10. **NAIH:** Nemzeti Adatvédelmi és Információszabadság Hatóság.
11. **Személyes adat:** azonosított vagy azonosítható természetes személyre („érintett”) vonatkozó bármely információ; azonosítható az a természetes személy, aki közvetlen vagy közvetett módon, különösen valamely azonosító, például név, szám, helymeghatározó adat, online azonosító vagy a természetes személy testi, fiziológiai, genetikai, szellemi, gazdasági, kulturális vagy szociális azonosságára vonatkozó egy vagy több tényező alapján azonosítható. [Általános Adatvédelmi Rendelet 4. cikk 1.]

## **Az adatvédelem alapelvei, célja**

Adatvédelem körében a Földgázelosztó mint adatkezelő feladata meghatározni az általa kezelt személyekre (felhasználókra, fizetőkre, valamint az engedélyesek képviselőiben eljáró természetes személyekre) vonatkozó személyes adatok körét, az adatkezelés módját, valamint biztosítani az adatvédelem Alaptörvényben, Általános Adatvédelmi Rendeletben és Infotv.-ben lefektetett elveinek, az adatbiztonság követelményeinek érvényesülését, továbbá megakadályozni a személyes adatokhoz való jogosulatlan hozzáférést, a személyes adatok jogosulatlan megváltoztatását, felhasználását vagy nyilvánosságra hozatalát, valamint biztosítani a törlés, a sérülés és a megsemmisülés elleni védelmet.

### **A személyes adatok kezelésére vonatkozó alapelvek (Általános Adatvédelmi Rendelet 5. cikk)**

A személyes adatok:

- kezelését jogszerűen és tisztességesen, valamint az érintett számára átlátható módon kell végezni („jogszerűség, tisztességes eljárás és átláthatóság”);
- gyűjtése csak meghatározott, egyértelmű és jogszerű célból történhet, és azok nem kezelhetők ezekkel a célokkal össze nem egyeztethető módon („célhoz kötöttség”);
- az adatkezelés céljai szempontjából megfelelőek és relevánsak kell, legyenek, és a szükségesre kell korlátozódniuk („adattakarékosság”);
- pontosak és szükség esetén naprakészek kell, legyenek; minden észszerű intézkedést meg kell tenni annak érdekében, hogy az adatkezelés céljai szempontjából pontatlan személyes adatokat haladéktalanul törlésre vagy helyesbítésre kerüljenek („pontosság”);
- tárolásának olyan formában kell történnie, amely az érintettek azonosítását csak a személyes adatok kezelése céljainak eléréséhez szükséges ideig teszi lehetővé („korlátozott tárolhatóság”);
- kezelését oly módon kell végezni, hogy megfelelő technikai vagy szervezési intézkedések alkalmazásával biztosítva legyen a személyes adatok megfelelő biztonsága, az adatok jogosulatlan vagy jogellenes kezelésével, véletlen elvesztésével, megsemmisítésével vagy károsodásával szembeni védelmet is ideértve („integritás és bizalmas jelleg”).

A Földgázelosztó felelős a fentieknek való megfelelésért, továbbá képesnek kell lennie e megfelelés igazolására („elszámoltathatóság”).

### **A felhasználó (fizető) személyes adatai kezelésének alapvető céljai**

- a) a felhasználó részére a földgázelosztási szolgáltatás elérhetővé tétele,
- b) a felhasználó (fizető) által átvett, illetve igénybevett termékek, szolgáltatások ellenértékének kiszámlázása,
- c) a kiszámlázott, de be nem fizetett ellenérték beszedése, behajtása,
- d) a kiszámlázott és befizetett díjak, valamint a díjszámítás helyességének ellenőrzése.

### **Az engedélyesek képviselőiben eljáró kapcsolattartók személyes adatai kezelésének alapvető célja:**

Az engedélyesek kapcsolattartóinak személyes adatait kizárólagosan a szerződéses jogviszony létrehozása, fenntartása, megszüntetése, illetve a jogszabályokban és az ÜKSZ-ben meghatározott kötelezettségek teljesítése céljából jogosult a Földgázelosztó kezelni.

A Földgázelosztó mint adatkezelő a földgázelosztási tevékenységének a végzése, a földgázelosztási szolgáltatás biztosítására vonatkozó elosztói csatlakozási, az elosztóhálózat-használati és a rendszerhasználati szerződés megkötése, tartalmának meghatározása, módosítása, teljesítésének figyelemmel kísérése, a szerződésben meghatározott díjak számlázása, a szerződésből eredő

egyéb követelések érvényesítése, valamint az ÜKSZ-ben foglalt együttműködési, adatszolgáltatási kötelezettségek teljesítése céljából kezelheti a felhasználó és a fizető azonosításához szükséges és elégséges – a Get. szerint az elosztói csatlakozási és az elosztóhálózat használati szerződés tartalmát képező – személyes adatokat, valamint a védelemre jogosító ellátásban részesülő, felhasználó háztartásában élő személy azonosításához szükséges és elégséges személyes adatokat.

A Földgázelosztó, mint adatkezelő a kapacitás-lekötési szerződés, a rendszerhasználati szerződés, valamint az ÜKSZ-ben foglalt együttműködési, adatszolgáltatási kötelezettségek teljesítése céljából kezelheti más engedélyesek kapcsolattartóinak szükséges és elégséges személyes adatait (név, beosztás, telefonszám, fax, e-mail cím).

### **Adatkezelés jogalapja, kezelt adatok köre**

A személyes adatok kezelése akkor jogszerű, ha az alábbi indokok valamelyike fennáll:

- az érintett hozzájárulását adta személyes adatainak egy vagy több konkrét célból történő kezeléséhez (Általános Adatvédelmi Rendelet 6. cikk 1. bekezdés a) pontja);
- az adatkezelés olyan szerződés teljesítéséhez szükséges, amelyben az érintett az egyik fél, vagy az a szerződés megkötését megelőzően az érintett kérésére történő lépések megtételéhez szükséges (Általános Adatvédelmi Rendelet 6. cikk 1. bekezdés b) pontja);
- az adatkezelés az adatkezelőre vonatkozó jogi kötelezettség teljesítéséhez szükséges (Általános Adatvédelmi Rendelet 6. cikk 1. bekezdés c) pontja);
- az adatkezelés az adatkezelő vagy egy harmadik fél jogos érdekeinek érvényesítéséhez szükséges, kivéve, ha ezen érdekekkel szemben elsőbbséget élveznek az érintett olyan érdekei vagy alapvető jogai és szabadságai, amelyek személyes adatok védelmét teszik szükségessé, különösen, ha az érintett gyermek (Általános Adatvédelmi Rendelet 6. cikk (1) bekezdés f) pontja).

Ha az érintett cselekvőképtelensége folytán vagy más elháríthatatlan okból nem képes hozzájárulását megadni, akkor a saját vagy más személy létfontosságú érdekeinek védelméhez, valamint a személyek életét, testi épségét vagy javait fenyegető közvetlen veszély (pl. rendkívüli hideg időjárás) elhárításához vagy megelőzéséhez szükséges mértékben a hozzájárulás akadályainak fennállása alatt az érintett személyes adatai kezelhetőek (Általános Adatvédelmi Rendelet 6. cikk (1) bekezdés d) pont, Infotv. 6. § (2) bekezdés).

A Földgázelosztó és a felhasználó szerződéses kapcsolata vonatkozásában az adatkezelés jogalapja elsődlegesen az Általános Adatvédelmi Rendelet 6. cikk (1) bekezdésének b.) pontja (az adatkezelés olyan szerződés teljesítéséhez szükséges, amelyben az érintett természetes személy az egyik fél, vagy az adatkezelés a szerződés megkötését megelőzően az érintett természetes személy kérésére történő lépések megtétele – a szerződés megkötésnek előkészítése – érdekében szükséges).

Ugyanakkor

- a Fesz. 2.3. pontja rögzíti, hogy az igénybejelentésnek legalább a gázigénylő adatait, természetes személy esetén a nevét, lakcímét, anyja nevét, születési helyét, születési idejét, gazdálkodó szervezet esetén a székhelyét és a cégjegyzékszámát, a felhasználási hely azonosításához szükséges adatokat, az igényelt gázteljesítményt és gázmennyiséget,
- a Fesz. 4.9. pontja szerint az elosztói csatlakozási szerződésnek legalább a szerződő felek megnevezését, természetes személy esetén a nevének, lakcímének, anyja nevének, szüle-

tési helyének, születési idejének, gazdálkodó szervezet esetén a székhelyének és a cégjegyzékszámának feltüntetésével, a felhasználási hely azonosításához szükséges adatokat, a vásárolt kapacitást, stb.,

- a Fesz. 8.7. pontja értelmében az elosztóhálózat-használati szerződésnek a földgázelosztó és a felhasználó megnevezését, természetes személy esetén a nevét, lakcímét, anyja nevét, születési helyét, születési idejét, gazdálkodó szervezet esetén a székhelyét és a cégjegyzékszámát, a fogyasztásmérő berendezés(ek) névleges (össz)teljesítményét, profilba sorolt felhasználó esetében a felhasználó profilba történő besorolását, a felhasználási helyen felszerelt, az elszámolás alapjául szolgáló fogyasztásmérő berendezés és tartozékainak, azonosítóinak felsorolását, stb.,

így a jogszabályban kifejezetten előírt személyes adatok megadása az igénybejelentéshez, az elosztói csatlakozási szerződés és az elosztóhálózat-használati szerződés megkötéséhez kötelező.

A Get. 65-66. §-ai szerinti védendő fogyasztók (szociálisan rászoruló vagy fogyatékkal élő fogyasztók) ezen státuszukkal kapcsolatos személyes adatai kezelésének jogalapja az Általános Adatvédelmi Rendelet 6. cikk. (1) bekezdésének c) pontja (a Földgázelosztóra vonatkozó jogi kötelezettség teljesítéséhez szükséges adatkezelés), figyelemmel a Get. 66. § (6) bekezdésében, valamint a Get. 125. § (1b) bekezdésében előírtakra.

#### **A felhasználó és a fizető azonosításához szükséges adatok:**

a) természetes személy felhasználó, fizető esetén

- neve,
- születési neve,
- lakcíme,
- születésének helye és ideje,
- anyja neve, valamint
- egyéni vállalkozó (e.v.) esetén adószáma, nyilvántartási száma és – amennyiben ilyennel rendelkezik – az egyéni vállalkozói igazolvány száma,

b) nem természetes személy felhasználó, fizető esetén

- megnevezése,
- székhelye,
- adószáma,
- nyilvántartási száma (pl. cégjegyzékszám).

A Földgázelosztó a felhasználói részére történő számlázás és a kapcsolódó díjak beszedése, az elosztói csatlakozási, az elosztóhálózat-használati és a rendszerhasználati szerződések teljesítésének figyelemmel kísérése céljából az elosztói csatlakozási és az elosztóhálózat-használati szerződésben meghatározott adatokon túl a következő adatokat kezeli:

- a) a felhasználó, fizető azonosítója, szerződéses folyószámla azonosítója,
- b) felhasználási hely azonosítója,
- c) felhasználási hely POD azonosítója,
- d) földgázvételezés időpontja, tartama, mennyisége,
- e) díjfizetéssel és díjtartozással összefüggő adatok,
- f) az elosztói csatlakozási, az elosztóhálózat-használati, az egyetemes szolgáltatási és a rendszerhasználati szerződés felhasználó felhasználási helyére vonatkozó melléklete megkötésének és felmondásának eseményei,
- g) a védendő fogyasztók esetében az őt megillető kedvezménynek vagy különleges bánásmódnak az egy felhasználási helyen való igénybevételenek ellenőrzése céljából a földgázelosztó és az őt megillető kedvezménynek vagy különleges bánásmódnak a biztosítása érdekében a földgázkereskedő által kezelt adatok,



- h)* minden egyéb olyan adat, amely a szerződéses jogviszony időtartama alatt a szerződésben foglaltak teljesítése érdekében szükséges.

A Földgázelosztó jogosult továbbá elosztói csatlakozási, az elosztóhálózat-használati és a felhasználó felhasználási helyére vonatkozó rendszerhasználati szerződés, valamint a kapacitásleköltési szerződés hatálya alatt jogszerűen tudomására jutott személyes adatokat, elérhetőségeket kezelni.

A felhasználó, illetve a fizető az elosztói csatlakozási illetve az elosztóhálózat-használati szerződés, valamint a saját jogon eljáró felhasználó a rendszerhasználati szerződés aláírásával kifejezetten hozzájárul ahhoz, hogy a szerződésben általa önkéntesen megadott, továbbá az elosztói csatlakozási, az elosztóhálózat-használati és a rendszerhasználati szerződések teljesítésével összefüggésben szükségszerűen a Földgázelosztó tudomására jutó személyes adatait a Földgázelosztó rögzítse, azokat számítástechnikai eszközökkel automatizáltan feldolgozza és elemezze.

A Földgázelosztó a kezelt személyes adatokat haladéktalanul törli, ha

- a)* kezelése jogellenes vagy jogszabály a törlését elrendeli;
- b)* a felhasználó, illetve a fizető azt kéri vagy az adatkezelés ellen tiltakozik, kivéve a kötelező (jogszabályon alapuló) és a szerződés teljesítéséhez szükséges adatkezelések eseteit;
- c)* az adatkezelés jogalapja megszűnt;
- d)* az hiányos vagy téves, és ez az adatfelhasználását lehetetlenné teszi;
- e)* azt a Földgázelosztóra előírt jogi kötelezettség teljesítéséhez törölni kell;
- f)* az adatkezelés célja megszűnt;
- g)* azt bíróság vagy a NAIH elrendeli.

A törlési kötelezettség a *c)* és az *f)* pont esetében nem vonatkozik azon személyes adatra, amelynek adathordozóját a levéltári anyag védelmére vonatkozó jogszabály értelmében levéltári őrizetbe kell adni.

A Földgázelosztó törlés helyett zárolja a személyes adatot, ha a felhasználó, illetve a fizető ezt kéri, vagy ha a rendelkezésére álló információk alapján feltételezhető, hogy a törlés sértené a felhasználó, illetve a fizető jogos érdekeit. Az így zárolt személyes adat kizárólag addig kezelhető, ameddig fennáll az az adatkezelési cél, amely a személyes adat törlését kizárta.

A Földgázelosztó a helyesbítésről, a megjelölésről, a zárolásról és a törlésről a felhasználót, illetve a fizetőt továbbá mindazokat értesíti, akiknek korábban az adatot adatkezelés céljára továbbította. Az értesítés mellőzhető, ha ez az adatkezelés céljára való tekintettel a felhasználó, illetve a fizető jogát nem sérti.

### **Adattovábbítás**

A Földgázelosztó az általa kezelt adatok közül az adatkezelés, adattovábbítás céljához szükséges adatokat az Általános Adatvédelmi Rendelet 6. cikk. (1) bekezdése szerinti valamely jogalap (Isd. különösen a 4.2.3. pontban írt jogalapok) fennállása, illetve az Általános Adatvédelmi Rendelet 28. cikke szerinti adatfeldolgozó közreműködése esetén átadhatja:

- a)* a Földgázelosztó megbízása alapján eljáró adatfeldolgozók részére, különösen, de nem kizárólagosan a szerződés megkötését, a leolvasást, a számlázást, a kézbesítést, a díjfizetések és követelések kezelését, a felhasználási helyek műszaki kivitelezését, felülvizsgálatát, ellenőrzését, kikapcsolását vagy az ügyfélszolgálati tevékenységet végző természetes személynek és gazdálkodó szervezetnek,

- b) követelés engedményezése esetén az engedményesnek,
- c) a számlázási jogviták rendezésére jogszabály vagy a szerződő felek megállapodása alapján jogosult szervezetek részére,
- d) a Hivatalnak,
- e) a nemzetbiztonság, a honvédelem és a közbiztonság védelme, továbbá a közvadás bűncselekmények üldözése céljából az arra hatáskörrel rendelkező nemzetbiztonsági szerveknek, a bíróságnak, az ügyészségnek, valamint nyomozó hatóságnak,
- f) a bírósági végrehajtásról szóló 1994. évi LIII. törvény előírásai szerint a végrehajtónak,
- g) a fogyasztóvédelmi hatóságnak,
- h) a védendő fogyasztók esetében az őt megillető kedvezménynek vagy különleges bánásmódnak a biztosítása érdekében a földgázkereskedőnek.

Az átadott adatokkal kapcsolatban az adat átvevőjét a Földgázelosztóval azonos, illetőleg – ha ilyen jogszabály van - jogszabályban az adat átvevőjére vonatkozóan meghatározott titoktartási kötelezettség terheli.

A Földgázelosztó az adattovábbítás jogszerűségének ellenőrzése, valamint a felhasználó, illetve a fizető tájékoztatása céljából adattovábbítási nyilvántartást vezet, amely tartalmazza az általa kezelt személyes adatok továbbításának időpontját, az adattovábbítás jogalapját és címzettjét, a továbbított személyes adatok körének meghatározását, valamint az adatkezelést előíró jogszabályban meghatározott egyéb adatokat.

### **Adatkezelés határideje**

A Földgázelosztó a dokumentumok és/vagy e dokumentumok számítástechnikai rendszerben rögzített adattartalmát a hatályos jogszabályok előírásai szerint tárolja.

A felhasználóhoz, illetve a fizetőhöz kapcsolódó valamennyi olyan dokumentumot és/vagy ezen dokumentumok számítástechnikai rendszerben rögzített adattartalmát, amelyek gazdasági esemény megtörténtét dokumentálják, és így számviteli bizonylatnak minősülnek, a Földgázelosztó a hatályos adó- és számviteli szabályokban meghatározott megőrzési időig tárolja. Ilyen dokumentumnak minősülnek különösen (1) a szerződések és azok módosításai, (2) a szerződéseken alapuló számlák, befizetési bizonylatok, ellenőrzések, beavatkozások bizonylatai, dokumentumai.

A telefonon érkezett ügyfélmegkeresések rögzítésre és – a Fogyasztóvédelmi törvény előírására figyelemmel – öt évig visszakereshetően megőrzésre kerülnek.

A földgázelosztási szolgáltatás biztosításával összefüggő egyes adatkezelési határidőket egyebekben az Általános Adatkezelési Tájékoztató tartalmazza.

### **Adatbiztonság**

A Földgázelosztó gondoskodik az adatok biztonságáról, a tudomány és technológia állása és a megvalósítás költségei, továbbá az adatkezelés jellege, hatóköre, körülményei és céljai, valamint a természetes személyek jogaira és szabadságaira jelentett, változó valószínűségű és súlyosságú kockázat figyelembevételével, megteszi továbbá azokat a technikai és szervezési intézkedéseket, és kialakítja azokat az eljárási szabályokat, amelyek biztosítják, hogy a felvett, tárolt, illetve kezelt adatok védettek legyenek, továbbá megakadályozza azok megsemmisülését, jogosulatlan felhasználását és jogosulatlan megváltoztatását. A Földgázelosztó felhív továbbá minden olyan harmadik felet, akiknek az adatokat továbbítja vagy átadja, hogy az adatbiztonság követelményének tegyenek eleget.

A Földgázelosztó gondoskodik arról, hogy a kezelt adatokhoz illetéktelen személy ne férhessen hozzá, ne hozhassa nyilvánosságra, ne továbbíthassa, valamint azokat ne módosíthassa, törölhesse. A kezelt adatokat kizárólag a Földgázelosztó, valamint alkalmazottai, illetve az általa igénybe vett adatfeldolgozó(k) ismerhetik meg, azokat a Földgázelosztó harmadik, az adat megismerésére jogosultsággal nem rendelkező személynek nem adja át.

A Földgázelosztó megtesz minden tőle telhetőt annak érdekében, hogy az adatok véletlenül se sérüljenek, illetve semmisüljenek meg. A fenti kötelezettségvállalást a Földgázelosztó az adatkezelési tevékenységben részt vevő munkavállalói részére előírja.

A különböző nyilvántartásokban elektronikusan kezelt adatállományok védelme érdekében biztosítja, hogy a nyilvántartásokban tárolt adatok – törvényben meghatározott kivételekkel – közvetlenül ne legyenek összekapcsolhatók és a felhasználóhoz, illetve a fizetőhöz rendelkezhetők.

A Földgázelosztó a kockázat mértékének megfelelő szintű adatbiztonságot garantálja, ideértve, többek között, adott esetben:

- a személyes adatok álnevesítését és titkosítását,
- a személyes adatok kezelésére használt rendszerek és szolgáltatások folyamatos bizalmas jellegének biztosítását, integritását, rendelkezésre állását és ellenálló képességét,
- fizikai vagy műszaki incidens esetén az arra való képességet, hogy a személyes adatokhoz való hozzáférést és az adatok rendelkezésre állását kellő időben vissza lehessen állítani;
- az adatkezelés biztonságának garantálására hozott technikai és szervezési intézkedések hatékonyságának rendszeres tesztelésére, felmérésére és értékelésére szolgáló eljárást.

A biztonság megfelelő szintjének meghatározásakor kifejezetten figyelembe kell venni az adatkezelésből eredő olyan kockázatokat, amelyek különösen a továbbított, tárolt vagy más módon kezelt személyes adatok véletlen vagy jogellenes megsemmisítéséből, elvesztéséből, megváltoztatásából, jogosulatlan nyilvánosságra hozatalából vagy az azokhoz való jogosulatlan hozzáféréstől erednek.

### **Ügyintézés során történő hangfelvétel adatvédelmi biztosítéka**

A Földgázelosztó a Fogyasztóvédelmi törvény előírásainak megfelelően az érdemi ügyintézéshez kapcsolódó hívásokról (nyilvánosan meghirdetett ügyfélszolgálati és üzembiztos bejelentésére szolgáló telefonszámokra érkező, valamint az ezekről indított kimenő hívások) hangfelvételt készít az ügyfélszolgálati tevékenység minőségének ellenőrzése, továbbá az ügyfél és a Földgázelosztó közötti vita, jogvita eldöntését szolgáló bizonyíték biztosítása céljából. A hangfelvétel öt évig megőrzésre kerül.

A telefonos ügyintézés megkezdésekor az ügyfél tájékoztatást kap arról, hogy a Földgázelosztó ügyfélszolgálatát, illetve diszpécserközpontját hívta, és az ügyintézővel folytatott beszélgetés rögzítésre kerül. Ha a hívó vagy a hívott ügyfél a hangrögzítés ellen tiltakozik, az adott ügyet kizárólag személyesen vagy írásban intézheti.

A Földgázelosztó a rögzített hanganyagot a hívó, illetve a hívott ügyfél kérésére - jogosultsága ellenőrzését követően - a jogszabály által előírt tárolási időn belül a visszahallgatás lehetőségének biztosításával a 9. a) pontban („Beérkező panaszok rögzítése, archiválása”) foglaltak szerint rendelkezésre bocsátja. A rögzített beszélgetés egyedi azonosítását szolgáló hívásazonosító az ügyintézés kezdetekor bemondásra kerül.

A Földgázelosztó – az ügyfél hozzájárulása esetén – jogosult a személyes ügyintézés során elhangzottak rögzítése érdekében hangfelvételt készíteni. A hangfelvétellel kapcsolatos tájékoztatás és rendelkezésre bocsátás szabályai megegyeznek a telefonos ügyintézés során történő hangfelvétel szerinti eljárással.

A Földgázelosztó az ügyintézés során történő hangfelvétellel összefüggésben az általa kezelt személyes adatokkal kapcsolatos, az Általános Adatvédelmi Rendelet és az Infotv. szerinti átlátható, előzetes, a NAIH ajánlásának megfelelő tájékoztatási kötelezettségének a Hangfelvétel Rögzítésére Vonatkozó Adatvédelmi Tájékoztatóban tesz eleget.

### **A felhasználó (fizető) adatkezelésre és adatbiztonságra vonatkozó jogosultságai**

A felhasználó, illetve a fizető a Földgázelosztónál kérelmezheti

- a) tájékoztatását személyes adatai kezeléséről,
- b) személyes adatainak helyesbítését, illetve
- c) személyes adatainak – a kötelező adatkezelés kivételével – törlését („elfeledtetéshez való jog”) vagy zárolását („adatkezelés korlátozásához való jog”).

Ezen információk az ügyfélszolgálati irodákban is megismerhetők.

### **Tájékoztatás személyes adat kezeléséről**

A felhasználó, illetve a fizető kérelmére a Földgázelosztó tájékoztatást ad a felhasználó, illetve a fizető általa kezelt, illetve az általa megbízott adatfeldolgozó által feldolgozott adatairól, azok forrásáról, az adatkezelés céljáról, jogalapjáról, időtartamáról, az adatfeldolgozó nevééről, címéről és az adatkezeléssel összefüggő tevékenységéről, az adatvédelmi incidens körülményeiről, hatásköréről és az elhárítására megtett intézkedésekről, továbbá – a felhasználó, illetve a fizető személyes adatainak továbbítása esetén – az adattovábbítás jogalapjáról és címzettjéről.

A Földgázelosztó a tájékoztatást a kérelem benyújtásától számított legrövidebb idő alatt, legfeljebb azonban 25 napon belül, közérthető formában, a felhasználó, illetve a fizető erre irányuló kérelmére írásban adja meg. A tájékoztatás térítésmentes, ha a felhasználó, illetve a fizető a tárgyévben azonos adatkörre vonatkozóan tájékoztatási kérelmet a Földgázelosztóhoz még nem nyújtott be, egyéb esetekben a tájékoztatás költségköteles. A már megfizetett költségtérítést vissza kell téríteni, ha az adatokat jogellenesen kezelték, vagy a tájékoztatás kérése helyesbítéshez vezetett.

A felhasználó, illetve a fizető tájékoztatását a Földgázelosztó kizárólag az Infotv.-ben meghatározott esetekben tagadhatja meg. A tájékoztatás megtagadása esetén a Földgázelosztó írásban közli a felhasználóval, illetve a fizetővel hogy a felvilágosítás megtagadására az Infotv. mely rendelkezése alapján került sor. A felvilágosítás megtagadása esetén a Földgázelosztó tájékoztatja a felhasználót, illetve a fizetőt a bírósági jogorvoslat, továbbá a NAIH-hoz fordulás lehetőségéről.

### **Személyes adat helyesbítése, zárolása vagy törlése iránti kérelem**

Ha a Földgázelosztó a felhasználó, illetve a fizető helyesbítés, zárolás vagy törlés iránti kérelmét nem teljesíti, a kérelem kézhezvételét követő 25 napon belül, írásban vagy a felhasználó, illetve a fizető hozzájárulása esetén elektronikus úton közli a helyesbítés, zárolás vagy törlés iránti kérelem elutasításának ténybeli és jogi indokait. A kérelem elutasítása esetén a Földgázelosztó tájékoztatja a felhasználót, illetve a fizetőt a bírósági jogorvoslat, továbbá a NAIH-hoz fordulás lehetőségéről.

Ha a személyes adat a valóságnak nem felel meg, és a valóságnak megfelelő személyes adat a Földgázelosztó rendelkezésére áll, a személyes adatot a Földgázelosztó helyesbíti.

A Földgázelosztó megjelöli az általa kezelt személyes adatot, ha a felhasználó, illetve a fizető vitatja annak helyességét vagy pontosságát, de a vitatott személyes adat helytelensége vagy pontatlansága nem állapítható meg egyértelműen.

## **Tiltakozás személyes adat kezelése ellen**

A felhasználó, illetve a fizető tiltakozhat személyes adatának kezelése ellen

- a) ha a személyes adatok kezelése vagy továbbítása kizárólag a Földgázelosztóra vonatkozó jogi kötelezettség teljesítéséhez vagy a Földgázelosztó, az adatátvevő vagy harmadik személy jogos érdekének érvényesítéséhez szükséges, kivéve a kötelező adatkezelés esetét;
- b) ha a személyes adat felhasználása vagy továbbítása közvetlen üzletszerzés, közvélemény-kutatás vagy tudományos kutatás céljára történik; vagy
- c) törvényben meghatározott egyéb esetben.

A Földgázelosztó a tiltakozást a kérelem benyújtásától számított legrövidebb időn belül, de legfeljebb 15 napon belül megvizsgálja, annak megalapozottsága kérdésében döntést hoz, és döntéséről a felhasználót, illetve a fizetőt írásban tájékoztatja. Ha a Földgázelosztó a felhasználó, illetve a fizető tiltakozásának megalapozottságát megállapítja, az adatkezelést – beleértve a további adatfelvételt és adattovábbítást is – megszünteti, és az adatokat zárolja, valamint a tiltakozásról, továbbá az annak alapján tett intézkedésekről értesíti mindazokat, akik részére a tiltakozással felhasználó, illetve a fizető személyes adatot korábban továbbította, és akik kötelesek intézkedni a tiltakozási jog érvényesítése érdekében.

Ha a felhasználó, illetve a fizető a Földgázelosztó döntésével nem ért egyet, illetve ha a Földgázelosztó a 15 napos határidőt elmulasztja, a felhasználó, illetve a fizető – a döntés közzétételétől, illetve a határidő utolsó napjától számított 30 napon belül – bírósághoz fordulhat.

A Földgázelosztó a felhasználó, illetve a fizető adatát nem törölheti, ha az adatkezelést törvény rendelte el. Az adat nem továbbítható az adatátvevő részére, ha a Földgázelosztó egyetértett a tiltakozással vagy bíróság a tiltakozás jogosságát megállapította.

## **Felhasználó (fizető) előzetes tájékoztatása**

A Földgázelosztó a felhasználót, illetve a fizetőt az adatkezelés megkezdése előtt egyértelműen és részletesen tájékoztatja az adatai kezelésével kapcsolatos minden tényről, így különösen az adatkezelés céljáról és jogalapjáról, az adatkezelésre és az adatfeldolgozásra jogosult személyről, az adatkezelés időtartamáról, arról, ha a felhasználó, illetve a fizető személyes adatait a Földgázelosztó az Infotv. 6. § (5) bekezdése alapján kezeli, illetve arról, hogy kik ismerhetik meg az adatokat. A tájékoztatás kiterjed a felhasználó, illetve a fizető adatkezeléssel kapcsolatos jogaira és jogorvoslati lehetőségeire is.

Ha a felhasználók, illetve a fizetők személyes tájékoztatása lehetetlen vagy aránytalan költséggel járna, a Földgázelosztó tájékoztatási kötelezettségének az alábbi információk nyilvánosságra hozatalával is eleget tehet:

- a) az adatgyűjtés ténye,
- b) az érintett felhasználók, illetve a fizető köre,
- c) az adatgyűjtés célja,
- d) az adatkezelés időtartama,
- e) az adatok megismerésére jogosult lehetséges adatkezelők személye,
- f) az érintett felhasználók, illetve a fizető adatkezeléssel kapcsolatos jogainak és jogorvoslati lehetőségeinek ismertetése, és
- g) ha az adatkezelés adatvédelmi nyilvántartásba vételének van helye, az adatkezelés nyilvántartási száma, kivéve az Infotv. 68. § (2) bekezdése szerinti esetet.

## **Jogorvoslati jog**

A felhasználó, illetve a fizető jogainak megsértése esetén a Földgázelosztóval mint adatkezelővel szemben a NAIH-hoz vagy a bírósághoz fordulhat. A per elbírálása a törvényszék hatáskörébe tartozik. A per – a felhasználó, illetve a fizető választása szerint – a felhasználó, illetve a fizető lakóhelye vagy tartózkodási helye szerinti törvényszék előtt is megindítható.

Azt, hogy az adatkezelés a jogszabályban foglaltaknak megfelel, a Földgázelosztó köteles bizonyítani.

Ha a bíróság a kérelemnek helyt ad, a Földgázelosztót a tájékoztatás megadására, az adat helyesbítésére, zárolására, törlésére, az automatizált adatfeldolgozással hozott döntés megsemmisítésére, a felhasználó, illetve a fizető tiltakozási jogának figyelembevételére kötelezi.

## **Kártérítés, sérelemdíj**

A Földgázelosztó a felhasználó, illetve a fizető adatainak jogellenes kezelésével, az Általános Adatvédelmi Rendeletben foglalt előírások megsértésével vagy az adatbiztonság követelményeinek megszegésével okozott kárt köteles megtéríteni.

Ha a Földgázelosztó a felhasználó adatainak jogellenes kezelésével vagy az adatbiztonság követelményeinek megszegésével a felhasználó, illetve a fizető személyiségi jogát megsérti, a felhasználó a Földgázelosztótól sérelemdíjat követelhet.

A felhasználóval, illetve a fizetővel szemben a Földgázelosztó felel az adatfeldolgozó által okozott kárért, és a Földgázelosztó köteles megfizetni a felhasználónak, illetve a fizetőnek az adatfeldolgozó által okozott személyiségi jogsértés esetén járó sérelemdíjat is. A Földgázelosztó mentesül az okozott kárért való felelősség és a sérelemdíj megfizetésének kötelezettsége alól, ha bizonyítja, hogy a kárt vagy az érintett személyiségi jogának sérelmét az adatkezelés körén kívül eső elháríthatatlan ok idézte elő.

Nem kell megtéríteni a kárt és nem követelhető a sérelemdíj annyiban, ha a kár a károsult vagy a személyiségi jog megsértésével okozott jogsérelem a felhasználó, illetve a fizető szándékos vagy súlyosan gondatlan magatartásából származott.

## **Üzleti titok védelme**

A Földgázelosztó nem természetes személy felhasználóinak a gázigénylői, illetve fogyasztói státuszát (elosztói csatlakozási és elosztóhálózat-használati szerződés megkötésnek és fennállásának ténye, e szerződések jogszabályokban vagy egyéb nyilvános módon nem hozzáférhető tartalmi elemei) üzleti titokként kezeli.

A másik fél előzetes írásbeli hozzájárulás nélkül üzleti titkot egyik fél sem adhat ki harmadik személy(ek) részére, nem tehet hozzáférhetővé. E rendelkezés nem vonatkozik a Földgázelosztó részére szerződés alapján jogi, pénzügyi-számviteli, biztosítási, illetve pénzügyi vagy kiegészítő pénzügyi szolgáltatást nyújtó harmadik fél részére adandó valamennyi információkra. Jelen korlátozás – jogszabály eltérő rendelkezése hiányában – nem vonatkozik továbbá olyan harmadik feleknek átadásra kerülő információkra, amely a Földgázelosztó kapcsolt vállalkozásának vagy tulajdonosi jog gyakorlójának minősül.

A titoktartási kötelezettség az alábbi információkra nem terjed ki:

- a) amelyek a nyilvánosság számára rendelkezésre állnak, vagy amelyek a jövőben az információt kapó fél hibáján kívül válnak nyilvánossá,
- b) amelyek bizonyíthatóan már az ajánlatadást megelőzően is ismertek voltak az információt kapó fél számára,

- c) amelyek olyan harmadik fél által jutottak az információt kapó fél tudomására, akit/amelyet nem köt titoktartási megállapodás azon féllel szemben, akire/amelyre az információ vonatkozik,
- d) amelynek nyilvánosságra hozatalát vagy kiadását jogszabály teszi kötelezővé, vagy amelynek nyilvánosságra hozatalát vagy kiadását hatályos jogszabály alapján az arra jogosult szerv (bíróság, hatóság) elrendeli, a jogszabályban, szabályzatban, döntésben előírt mérték és kör tekintetében.

### **3. c) Környezetvédelmi előírások és az előírást biztosító rendelkezések**

A Földgázelosztó a hatályos környezetvédelmi előírások betartásával végzi tevékenységét. A tevékenységéhez felhasznált veszélyes anyagokat a vonatkozó előírások szerint kezeli, tárolja, a veszélyes hulladékokat a jogszabályban foglaltak szerint ártalmatlanítja arra jogosult külső vállalkozók bevonásával.

A Földgázelosztó a működéséhez szükséges energia környezettudatos felhasználására törekszik, folyamatosan racionalizálva energiafelhasználását, csökkentve hálózati veszteségét.

A Földgázelosztó által üzemeltett közterületi nyomásszabályozók a hatályos rendeletek zajkibocsátási előírásainak megfelelnek. Közterületi bontással, zajkibocsátással járó munkálatokat - az üzemzavar elhárítás kivételével - csak napközben, a szakhatósági engedélyekben foglaltak szerint végez.

A Földgázelosztó az elosztóvezetékek építése során kivágásra kerülő fákat, a kitermelt termőföldet az előírások szerint pótolja.

A Földgázelosztó környezetvédelmi tevékenységét a Környezetvédelmi Szabályzata szabályozza. A Környezetvédelmi Szabályzat személyi hatálya valamennyi, a Földgázelosztóval munkaviszonyban és munkavégzésre irányuló egyéb jogviszonyban (pl. vállalkozási szerződés) álló, a Földgázelosztó működési területén tevékenykedő személyre kiterjed.

## **4. SZOLGÁLTATÁS MINŐSÉGI KÖVETELMÉNYEK:**

### **4. a) A felhasználói elégedettségi vizsgálat bemutatása**

A Földgázelosztó a Hivatal mindenkor hatályos vonatkozó határozata alapján évente elvégzi a felhasználói elégedettségi vizsgálatot, melynek eredménye a Hivatal honlapján bárki számára korlátozás nélkül hozzáférhető.

### **4. b) A szolgáltatás színvonalának mutatói és biztosításának eljárásrendje**

A Hivatal a földgázelosztás minimális minőségi követelményeit és elvárt színvonalának mutatóit határozatban írja elő, melyek betartását a Földgázelosztó folyamatosan figyeli, az elvárt színvonal biztosítására a szükséges intézkedéseket saját erőforrásaival, vagy megbízottjai útján végrehajtja. A Földgázelosztó a Hivatal jelen pontban hivatkozott mindenkori határozatát honlapján közzéteszi.

A határozat értelmében a Földgázelosztó köteles a Hivatal által meghatározott adatokat gyűjteni, és az Üzletszabályzat 4. c) pontjában definiált kiesési mutató alapadatait, valamint az éves összefoglaló jelentést a beszámolási évet követő év március 31-ig a Hivatal részére megküldeni. A

Hivatal az adatokat ellenőrzi, és szükség esetén egyeztetést kezdeményez a Földgázelosztóval. Téves, hibás adatközlés esetén a Hivatal bírságot szabhat ki.

A felhasználók ellátási színvonalának mérésére szolgáló mutatószámok az üzembiztonsági mutatók, melyek az Üzletszabályzat 4. c) pontjában kerültek definiálásra.

A minőségi mutatószámok Hivatal általi ellenőrzésének alapvető szempontja egyrészt annak megítélése, hogy a felhasználók földgázzal való ellátása az elvárt színvonalon történik-e, másrészt az, hogy ösztönözzön annak megfelelő szinten tartására, illetve emelésére.

A kiesési mutató minősíti a Földgázelosztó tevékenységét a felhasználók folyamatos földgázellátási kötelezettségében.

A szolgáltatási szünetek darabszámának és időtartamának 1.000 felhasználóra vetített fajlagos értéke a Földgázelosztó által üzemeltetett elosztórendszer műszaki megbízhatósági színvonalát, a földgázelosztó hibafeltáró és –elhárító tevékenységének szervezettségét és hatékonyságát minősíti.

A Földgázelosztó az elosztói tevékenység minimális minőségi követelményeinek, elvárt színvonalának ellenőrzésére és szankcionálására kialakított adatszolgáltatási és éves értékelési rendszer működését megszakítás nélkül köteles biztosítani.

A Hivatal 2009. november 30. napján kelt, 717/2009. számú Határozatában határozta meg az ügyfélkapcsolati szolgáltatás-minőség minimális minőségi követelményeit és elvárt színvonalát. A Határozat a Hivatal honlapján ([www.mekh.hu](http://www.mekh.hu)) közzétételre került.

A Hivatal a Földgázelosztó, mint elosztói engedélyes egyedi felhasználókat érintő minimális minőségi követelményeit (Garantált Szolgáltatások) határozatban állapítja meg. A Hivatal mindenkor hatályos határozata az Üzletszabályzat 6. számú függelékét képezi.

#### 4. c) A földgázelosztási tevékenység minőségi jellemzői

**A földgázelosztási tevékenység minőségi jellemzői az üzembiztonsági mutatók**, melyek a Hivatal határozatában kerülnek rögzítésre. A földgázelosztási tevékenység minőségi jellemzői az Üzletszabályzat készítésének időpontjában az alábbiak:

- **Kiesési mutató:** az elosztó rendszerekben a földgázelosztó közvetlen felelősségi körébe tartozó események hatására bekövetkezett szolgáltatás kiesés és a tárgyévi rendelkezésre álló szolgáltatás hányadosa, ezrelékben kifejezve.
- **Az üzemszünetek fajlagos időtartama:** a földgázelosztó közvetlen felelősségi körébe tartozó szolgáltatási szünetek időtartamának 1.000 felhasználóra vetített fajlagos értéke [óra/1.000 felhasználó /év].
- **Az üzemszünetek fajlagos száma:** a földgázelosztó közvetlen felelősségi körébe tartozó szolgáltatási szünetek számának 1.000 felhasználóra vetített fajlagos értéke [db/1.000 felhasználó/év].



### Az ügyfélkapcsolati szolgáltatás-minőség minimális minőségi követelményei az alábbiak:

- **Információadás dokumentált felhasználói megkeresésre:** Dokumentált megkeresés beérkezésétől vagy átnyújtásától a Földgázelosztó válaszáig számított időtartam. (nap,%)

A felhasználói megkeresések fogadása az alábbi módokon történik:

- személyes, illetve a felhasználók által személyesen benyújtott írásos megkeresések: a 2. sz. melléklet szerinti ügyfélszolgálati irodákban.
- postai út: MVM Főgáz Földgázhálózati Kft. 1081 Budapest, II. János Pál pápa tér 20., valamint a 1425 Budapest, Pf. 30. levélcímre érkezett megkeresések.
- telefon: 1 474 9911 hangrögzítéssel ellátott telefonszámon.
- elektronikus levél: [foldgazelosztas@mvmfogazhalozat.hu](mailto:foldgazelosztas@mvmfogazhalozat.hu) elektronikus levélcímre érkező felhasználói megkeresések.
- **Műszaki hiba-bejelentési szolgáltatási színvonal mutató:** A Földgázelosztó ezen célra (földgázszivárgásra, üzemzavarra, stb.) szolgáló telefonszámára beérkező bejelentések hány százalékát fogadja a Földgázelosztó adott időtartamon belül. (%/másodperc)

Az erre a célra szolgáló telefonszám: 06-80-477-333, 06 1 477 1333

- **Telefonos ügyfélszolgálat mérőállás-bejelentési színvonal mutató:** A telefonos ügyfélszolgálatához beérkező mérőállást közlő hívások hány százalékát fogadja a Földgázelosztó adott időtartamon belül. (%/másodperc)
- **A Hivatalhoz és a Fogyasztóvédelmi Hatósághoz (a továbbiakban: fogyasztóvédelmi hatóság) érkezett jogos felhasználói panaszok:** A Hivatalhoz és a fogyasztóvédelmi hatósághoz beérkezett, a Földgázelosztó tevékenységével kapcsolatos és jogosnak bizonyult panaszok 1000 felhasználóra - Engedélyes saját felhasználóira – vonatkozó aránya (db/1000 felhasználó). (Mérése a Hivatal és a fogyasztóvédelmi hatóság adatai alapján történik.)
- **20 percen belül fogadott felhasználók aránya (a személyes ügyfélszolgálati irodákon):** Azon felhasználók számának összes felhasználói megkeresésekhez viszonyított aránya, akiknek legfeljebb 20 perc volt a várakozási idejük. **A Földgázelosztó 1081 Budapest, Fiumei út 9-11..** címen működtetett állandó ügyfélszolgálati irodájában történt, az ügyfélhívó rendszer által rögzített felhasználói megkeresések száma alapján.

#### 4. d) A forgalmazott gáz minőségi előírásai

A földgáz minőségi paramétereinek meg kell felelni a Vhr. 11. számú mellékletében rögzített előírásoknak.

#### 4. e) A gázminőség ellenőrzésének részletes eljárásrendje

Az elosztói hálózatba a betáplált gáz minőségért a rendszerhasználó felel, ezért a rendszerhasználónak kell bizonylatolnia a betáplált gáz minőségét, illetve megfelelő módon kell tájékoztatnia az általa ellátott felhasználókat az értékesített gáz minőségéről.

A földgáz minőségével kapcsolatos kérdéseivel, észrevételeivel a felhasználó az őt ellátó földgázkereskedőhöz/egyetemes szolgáltatóhoz fordulhat. Amennyiben a Földgázelosztónál jelentkezik a felhasználó a panaszával, akkor a Földgázelosztó a panaszt a Vhr. szerinti határidőben a földgázkereskedőnek továbbítja, a felhasználót pedig arról tájékoztatja, hogy fűtőérték-problémák kivizsgálására a földgázkereskedő illetékes, ezért a panaszt a részére továbbította. A panaszszal kapcsolatos ügyintézésre a földgázkereskedő üzletszabályzatában foglaltak irányadók.

A minőségi paraméterek egyes betáplálási vagy kiadási pontokhoz történő hozzárendelése az FGSZ Földgázszállító Zrt. által évente elkészített „A földgázszállító rendszer átvételi és kiadási pontjainak földgáz minőségi elszámolási rendje” dokumentum alapján történik.

A földgáz FGSZ Földgázszállító Zrt. által mért és számított minőségi paraméterei az alábbiak:

- gázösszetétel,
- relatív sűrűség,
- alsó hőérték (fűtőértéke),
- felső hőérték (égéshő),
- Wobbe szám.

Az együttműködő földgázrendszerbe - melynek részét képezi az elosztó vezetékrendszer – betáplált földgáz minőségének mérését és ellenőrzését a földgázszállító végzi. A rendszerhasználó felelős azért, hogy az általa a földgázrendszerbe betáplált földgáz minősége megfeleljen a 4. d) pontban rögzített gázminőségi előírásoknak. Amennyiben a földgázelosztó tudomására jut, hogy a földgázrendszerbe táplált földgáz minősége eltér az előírásoktól, a földgázelosztó felszólítja a rendszerhasználót, hogy szüntesse meg a nem megfelelő minőségű földgáz betáplálását.

Amennyiben a nem megfelelő minőségű földgáz betáplálása 1 órán belül nem szűnik meg, úgy a földgázelosztó megtagadhatja a rendszerhasználó minőségi hibás gázának az átvételét. Az ebből adódó károkért, illetve a nem megfelelő gáz minőségéért a földgázelosztó semmilyen felelősséggel nem tartozik, a nem megfelelő minőségű földgáz betáplálásából eredő mindennemű kár a rendszerhasználót terheli.

A gázelosztó hálózatok szagosított földgázt továbbítanak, mivel a felhasználóhoz a földgázt szagosítva kell eljuttatni. A földgáz szagosítását a szállítói engedélyes végzi a nagynyomású szállítóvezeték kijelölt pontjain. A szagosítás megfelelőségének ellenőrzésére vonatkozó szabályokat a földgázelosztó műszaki-biztonsági irányítási rendszere tartalmazza.

A földgáz túlszagosításával kapcsolatos, és a földgázelosztó rendszeren észlelt nyomásproblémát a Földgázelosztó diszpécserközpontjánál hangfelvétellel rögzített telefonszámon (06-80-477-333) lehet bejelenteni.

**Eljárásrend túlszagosítás esetén:** A Földgázelosztó a szagosítás megfelelőségét online, 24 órás időtartamban gázkromatográfok segítségével ellenőrzi, dokumentálja és öt évig archiválja.

Amennyiben a felhasználó túlzagosítást jelez a földgázelosztónak, a földgázelosztó értesíti a szállítási rendszerüzemeltetőt, melyről a bejelentés alkalmával tájékoztatja a felhasználót.

**Eljárásrend nyomásproblémák esetén:** A Földgázelosztó a nyomásproblémák, üzemzavarok elhárítására folyamatosan működő ügyeleti szolgáltatást működtet, és az ilyen jellegű üzemzavarok elhárítására azonnali intézkedéseket tesz. Amennyiben a nyomásproblémát a felhasználó jelenti be, a Földgázelosztó a kivizsgálás eredményéről a felhasználót a kivizsgálás helyszínén szóban tájékoztatja.

## **5. MŰSZAKI KÖVETELMÉNYEK:**

### **5. a) A folyamatos és biztonságos szolgáltatásra vonatkozó, üzleti titok körébe nem tartozó főbb műszaki paraméterek**

**Az elosztóhálózat főbb elemei:**

- nagynyomású elosztóvezetékek,
- nagy-középnomású elosztóvezetékek,
- középnomású elosztó vezetékek,
- növelt kisnyomású elosztóvezetékek,
- kisnyomású elosztóvezetékek,
- körzeti nyomásszabályozó állomások,
- települési nyomásszabályozó állomások,
- korrózióelleni védelmet biztosító berendezések
- az elosztórendszer betáplálási pontjai, a gázátadó állomások kilépő pontjai, vagy másik engedélyes elosztóhálózatának átadási pontjai,
- elosztóhálózati telemechanikai rendszer.

Az elosztóhálózatra vonatkozó részletes műszaki paramétereket az 1. sz. melléklet tartalmazza.

### **5. b) Az engedélyesek által működtetett rendszer üzemviteli irányítási rendje, beleértve az ezek távfelügyeletét és adatforgalmát biztosító rendszert**

A gázátadó állomások mindenkor üzemviteli rendjét a szállítási rendszerüzemeltető és a földgázelosztó diszpécserszolgálat határozza meg az együttműködő földgázrendszer üzemi jellemzői és a felek között fennálló együttműködési megállapodásokban foglaltaknak megfelelően. A nagynyomású, a nagy-középnomású és a középnomású hálózat nyomás- és áramlási viszonyait a földgázelosztó diszpécserközpontja folyamatosan ellenőrzi, az elosztóhálózat egyes jellemző pontjairól érkező telemechanikai jelek feldolgozásával és ennek alapján a szükséges intézkedések megtételével.

A Földgázelosztó a jogszabályokban, az ÜKSZ-ben, a rendszerhasználati szerződésben és az egyéb megállapodásokban foglaltak szerint működik együtt a többi gázipari engedéllyessel. Az engedélyeseknek a jogszabályokban előírt, vagy megállapodásokban rögzített információkat szolgáltatja.

A szállítóvezeték használójára vonatkozó allokációhoz a földgázelosztó kizárólag a földgázelosztási tevékenysége kapcsán rendelkezésére álló információkat szolgáltatja, egyéb, a működési körén kívül eső információk szolgáltatására nem kötelezhető.

### **A rendszerhasználókkal való együttműködés műszaki feltételei:**

A Földgázelosztó a földgázpiaci résztvevőkkel, ezen belül a rendszerhasználókkal informatikai platform, illetve SFTP szerver útján tart fenn folyamatos kapcsolatot. Az informatikai platformhoz, valamint az SFTP szerverhez történő csatlakozás műszaki feltételeit a 9. sz. melléklet tartalmazza.

### **5. c) Az alkalmazott fogyasztásmérő berendezés mérőteljesítményére és a fogyasztói nyomásszabályozóra vonatkozó műszaki követelmények, valamint a fogyasztásmérő berendezés cseréjének eljárási és formai feltételei**

#### **A fogyasztásmérő berendezés mérőteljesítményére és a fogyasztói nyomásszabályozóra vonatkozó műszaki követelmények**

A mérőberendezésekre és nyomásszabályozókra vonatkozó előírásokat a Földgázelosztó által kidolgozott, a Földgázelosztó honlapján (<https://www.mvmhalozat.hu/gaz>) a Dokumentumtárban, a Műszaki Előírások címszó alatt elérhető dokumentum tartalmazza.

#### **A fogyasztásmérő berendezés cseréjének eljárási és formai feltételei**

A Földgázelosztó a fogyasztásmérő berendezés hitelességi idejének lejárta miatti csere esetén szükséges munkavégzésről, a fogyasztásmérő berendezés ellenőrző leolvasásáról, vagy a felhasználási helyhez tartozó mérőhelyen történő munkavégzés időpontjáról tértivevényes ajánlott levélben vagy egyéb igazolható módon értesíti a felhasználót. Az értesítésben megjelölt, az időpont-egyeztetési lehetőség során választható munkavégzési időpontnak legalább két napon 7 órától 20 óráig tartó időtartamot is kell tartalmaznia. Az értesítésnek tartalmaznia kell a földgázelosztó időpont egyeztetésre alkalmas elérhetőségét is. Az értesítésnek legalább 8 nappal a megjelölt legkorábbi munkavégzési időpont előtt a felhasználó rendelkezésére kell állnia. A felhasználó köteles a Földgázelosztóval a fentiek szerint egyeztetett időpontban a felhasználási helyhez tartozó mérőhelyen a földgázelosztó általi munkavégzést lehetővé tenni. A 100 m<sup>3</sup>/h kapacitás-lekötés alatti felhasználók esetében a munkavégzés megkezdése előtt **15 nappal** kell az értesítést közölni. A 100 m<sup>3</sup>/h és e feletti kapacitás-lekötésű felhasználók esetében az esedékesség évének elején **előzetes értesítést küld és egyedi időpontegyeztetést kezdeményez társaságunk, ennek sikertelensége esetén a munkavégzés megkezdése előtt 30 nappal** kell az értesítést közölni.

A fogyasztásmérő berendezés cseréje esetén a Földgázelosztó köteles gondoskodni arról, hogy

- ha a fogyasztásmérő berendezés cseréjére nem annak meghibásodása miatt, azonnali beavatkozással kerül sor, a csere időpontjáról a felhasználó a jogszabályi előírásoknak megfelelően előzetes értesítést kapjon,
- a régi fogyasztásmérő berendezés utolsó és az új fogyasztásmérő berendezés induló állásának leolvasása a felhasználó jelenlétében történjen, és
- a fogyasztásmérő berendezés műszaki adatai a mérő állásával együtt jegyzőkönyvben kerüljenek rögzítésre, és annak egy példánya a felhasználó részére átadásra kerüljön.

A leszerelt fogyasztásmérő berendezés mérőállását és állapotát a Földgázelosztó jogosult fotótechnikai vagy elektronikus felvétellel a leszerelés előtt rögzíteni. A leszerelést követő első elszámoló számlára vonatkozó elévülési idő végéig – elszámoló számlára vonatkozó felhasználói panasz véglegessé vált döntéssel való lezárásáig vagy jogvita esetén a jogvita jogerős lezárásáig – a Földgázelosztó köteles a fotótechnikai vagy elektronikus felvételeket, ezek hiányában a fogyasztásmérő berendezést változatlan állapotban megőrizni. A felhasználói panasz fennállásról

és annak véglegessé vált döntéssel való lezárásáról, továbbá a jogvita fennállásáról és annak jogerős a felhasználót ellátó kereskedő a Földgázelosztót tájékoztatja.

A felhasználó jogosult saját költségén – a Földgázelosztóval egyeztetett módon – ellenőrző mérőeszközt alkalmazni. Eltérő mérési eredmény esetén a fogyasztás elszámolásánál a mérésügyi felülvizsgálat befejezéséig az elosztó tulajdonát képező mérő mérési adatai szolgálnak az elszámolás alapjául.

Amennyiben a felhasználó, illetve annak felhasználási helye - az okos mérés bevezetésével kapcsolatos központi mintaprojekt megvalósításával összefüggő szabályokról szóló 26/2016. (II.25.) Korm. rendeletben foglaltak szerint - a *Intelligens Hálózat (központi okos mérés) Mintaprojektbe* (a továbbiakban: *Mintaprojekt*) bevonásra kerül, a felhasználási helyen a KOM Zrt., mint projektgazda tulajdonában, azonban a Földgázelosztó üzemeltetésében álló okosmérő és az adattovábbításhoz szükséges kiegészítő eszközök és berendezések kerülnek felszerelésre. A felhasználó köteles a Mintaprojekt végrehajtásában a Földgázelosztóval együttműködni, a Mintaprojekt műszaki előfeltételeit biztosító okosmérő és az adattovábbításhoz szükséges kiegészítő eszközök és berendezések felszerelését tűrni, azok állagmegóvásáról a Get. 99. § (6) bekezdésében foglaltak szerint gondoskodni. A Mintaprojektbe bevont, projekttagnak is minősülő felhasználóra a Get., a Vhr. és az Üzletszabályzat felhasználókra irányadó általános rendelkezései változatlan tartalommal vonatkoznak, ebből eredően az okosmérőn feltárt szabálytalan vételezés az elosztóhálózat-használati szerződés megszegésének minősül, ekként a szabálytalan vételezés jogkövetkezményeit a Földgázelosztó jogosult a projekttagnak is minősülő felhasználóval szemben érvényesíteni

### **Mérőpontossági vizsgálat rendje hiteles fogyasztásmérő berendezés esetén**

Ha a felhasználó a fogyasztásmérő berendezés hibáját észleli, köteles azt a földgázelosztónak **haladéktalanul** bejelenteni.

A fogyasztásmérő berendezés mérésügyi felülvizsgálatát a felhasználó, a felhasználót ellátó földgázkereskedő és a földgázelosztó jogosult kezdeményezni. A mérésügyi felülvizsgálatot a felhasználó és a földgázkereskedő a földgázelosztónál kezdeményezi.

A felhasználó vagy az őt ellátó rendszerhasználó mérési pontossággal kapcsolatos írásos megrendelése és előzetes költségvállalási nyilatkozata alapján a földgázelosztó a helyszínen leszereli, és lezárt zsákba helyezi a fogyasztásmérő berendezést, amelyet a BFKH által akkreditált fogyasztásmérő berendezés vizsgáló laboratóriumba szállít. A felhasználó a vizsgálat helyéről és időpontjáról előzetesen írásbeli értesítést kap.

A fogyasztásmérő berendezés felülvizsgálatának költségét az egyetemes szolgáltatásra jogosult felhasználó nem köteles megelőlegezni. A felülvizsgálat idejére – eltérő megállapodás hiányában – a fogyasztásmérő berendezés tulajdonosa köteles a földgázfogyasztás előírás szerinti méréséről gondoskodni.

Az ellenőrzés, illetve csere költsége a földgázelosztót terheli, ha a fogyasztásmérő berendezés mérési hibája a jogszabályi hibahatárt túllépi, és a fogyasztásmérő berendezés a földgázelosztó tulajdonában áll. Egyéb esetekben a költségeket a felülvizsgálatot kezdeményező köteles megtéríteni. Amennyiben a mérőpontossági vizsgálat eredménye az elszámolás korrigálását teszi szükségessé, úgy a földgázelosztó a vizsgálati jegyzőkönyv kézhezvételét követően a hibás mérés

elszámolására vonatkozó jogszabályi előírások alapján intézkedik a hibás méréssel érintett időszakban felhasznált földgáz mennyiségének megállapítására.

### **Egyéb feltételek**

A felhasználó köteles a földgázelosztó vagy megbízottja részére a mérő leolvasását, ellenőrzését, cseréjét, leszerelését lehetővé tenni. A földgázelosztó a felhasználási helyre való bejutás érdekében a járásbíróshoz fordulhat, amennyiben a felhasználó akadályozza vagy megghiúsítja

- a fogyasztásmérő berendezés leolvasását, ellenőrzését, cseréjét, vagy leszerelését,
- szerződésszegés, vagy szerződés nélküli rendszerhasználat esetén a földgázelosztási szolgáltatásból történő felfüggesztését,
- a felhasználói berendezés ellenőrzését.

A földgázelosztó akkor kezdeményezheti a felhasználási helyre való bejutás biztosítása iránti nemperes eljárást, ha

- a felhasználót a felhasználási helyre történő bejutás lehetőségének biztosítására legalább két alkalommal írásban felhívta, és
- az adott felhasználási helyre történő bejutási kísérlete sikertelen volt.

A járásbíróshoz

- a fogyasztásmérő berendezés leolvasásának, ellenőrzésének, cseréjének, vagy leszerelésének,
  - a földgázelosztási szolgáltatásból történő felfüggesztéshez szükséges intézkedéseknek,
  - a felhasználói berendezés ellenőrzésének
- a túrésére és együttműködésre vonatkozó kötelezettséget állapíthat meg.

A felhasználó jogosult saját költségén – a földgázelosztóval egyeztetett módon – ellenőrző mérőeszközt alkalmazni. eltérő mérési eredmény esetén a fogyasztás elszámolásánál a mérési felülvizsgálat befejezéséig a földgázelosztó által biztosított mérő mérési adatai szolgálnak az elszámolás alapjául.

### **5. d) A földgáz mennyisége mellett szükséges egyéb jellemzők mérési adatainak képzése és a mérési adatok közreadása**

Földgázelosztó a vele szerződéses viszonyban álló rendszerhasználók részére a földgáz mérési adatain túl az alábbi jellemző adatokat szolgáltatja:

- átadóállomáson átvett földgáz fűtőértéke (adat forrása: FGSZ Földgázszállító Zrt. mérése)
- légnyomás-övezetenkénti légnyomás (adat forrása: Országos Meteorológiai Szolgálat mérése)
- levegő hőmérséklet (adat forrása: Országos Meteorológiai Szolgálat mérése)

Az adatszolgáltatás napi gyakorisággal történik a földgázelosztó SFTP szerverén keresztül, egy-egy formátumban.

Távleolvasott fogyasztási adatok havonta, az újrafelosztási eljárást követően, de legkésőbb a tárgyhónapot követő hónap 15-ig kerülnek feltöltésre a Földgázelosztó honlapjára. Az érintett

felhasználók az órai és napi adatokhoz a felhasználási hely POD azonosítójának és a felhasználó egyedi azonosító számának megadásával tudnak hozzáférni a Földgázelosztó honlapján.

## **6. A FELHASZNÁLÓI IGÉNY KIELÉGÍTÉSÉNEK MÓDJAI ÉS RÉSZLETES SZABÁLYAI**

### **6. a) Az igénykielégítés feltételei, a felhasználóval kötött elosztói csatlakozási szerződés mintája, tartalmi elemei**

Elosztóvezetékhez történő csatlakozás iránti igényt az ingatlan tulajdonosa, többlet vásárolt kapacitás iránti igényt az ingatlan tulajdonosa vagy a vele kötött szerződés alapján a felhasználó (továbbiakban együttesen: gázigénylő) nyújthat be.

A felhasználói igény kielégítéséhez szükséges főbb lépések:

- elosztó-vezetéki kapacitás igény felhasználó általi bejelentése,
- gázigénylő tájékoztatása, ajánlattétel,
- elosztói csatlakozási szerződés felhasználó és Földgázelosztó általi megkötése,
- csatlakozási díj felhasználó általi megfizetése,
- felhasználó által - arra jogosult tervezővel - készített, a Földgázelosztó által jóváhagyott kiviteli terv megléte,
- a kiviteli tervnek megfelelő műszaki megvalósítás (a BFKH által nyilvántartott gázszerelő által végzett kivitelezés),
- az elkészült gázszerelés sikeres műszaki-biztonsági ellenőrzése.

A felhasználó földgázellátásához elengedhetetlenül szükséges szerződések:

- elosztói csatlakozási szerződés (a felhasználó és a Földgázelosztó között)
- elosztóhálózat-használati szerződés (a felhasználó és a Földgázelosztó között)
- rendszerhasználati szerződés (a felhasználóval szerződéses kapcsolatban álló földgázkereskedő/egyetemes szolgáltató és a Földgázelosztó között)
- egyetemes szolgáltatási/földgáz kereskedelmi szerződés (a felhasználó és a rendszerhasználó között)

**A Földgázelosztó a szerződés megkötését és az igény-kielégítést az alábbi esetekben megtagadhatja:**

- a csatlakozásnak műszaki akadálya van,
- a csatlakozás jogszabályba ütközik,
- a felhasználói igénnyel jelentkező a csatlakozási díj megfizetését, valamint a csatlakozás külön jogszabályban meghatározott feltételeit nem vállalja,
- az igény kielégítését külön jogszabályban meghatározott hatósági engedély hiánya akadályozza,
- a csatlakozó rendszerüzemeltető nem rendelkezik a szükséges kapacitásokkal és a felhasználói igénnyel jelentkező nem vállalja a csatlakozó rendszeren a kapacitások biztosításának a feltételeit.

A Földgázelosztó az elosztóvezetékhez való csatlakozást egy adott csatlakozási pontra az elosztóvezeték műszaki jellemzőire tekintettel megtagadhatja.

Ha a Földgázelosztó arra való hivatkozással tagadta meg a csatlakozást, hogy annak műszaki akadálya van, meg kell határoznia azokat a feltételeket, amelyek teljesülése esetén a csatlakozás biztosítható.

Ha a Földgázelosztó elutasítja az elosztóvezetékhez való csatlakozás iránti igényt, az igénybejelentő kérelmére a Hivatal dönt a csatlakozás kérdésében, és kötelezheti az érintett rendszerüzemeltetőt a csatlakozási kérelem teljesítésére, ha a felhasználó vállalja a Hivatal elnökének rendeletében meghatározott mértékű csatlakozási díj megfizetését.

Az igény kielégítés, a hálózati csatlakozás feltételeit a gázigénylő és a Földgázelosztó elosztói csatlakozási szerződésben rögzítik. Az elosztói csatlakozási szerződéssel kapcsolatos tudnivalókat az Üzletszabályzat 7. a) pontja tartalmazza.

Ha a csatlakozási igény teljesítése során a hálózati kapacitás vagy többletkapacitás biztosításához a Földgázelosztó 2017. november 16. napján vagy azt követően más szerv nyilatkozatának beszerzését vagy eljárása lefolytatását kezdeményezte, a megkeresett szerv a megkeresés kézhezvételétől számított 8 (nyolc) napon belül köteles a nyilatkozatot kiadni, illetve az eljárását lefolytatni és annak eredményéről a Földgázelosztót tájékoztatni azzal, hogy amennyiben a szerv nyilatkozatát, illetve eljárását a megadott időtartamban nem teljesíti a Földgázelosztó felé, úgy nyilatkozatát megadottnak, illetve eljárását lefolytatottnak és azt lezáró döntését hozzájáruló döntésnek kell tekinteni.

Nem minősül az Üzletszabályzatban szabályozott igénybejelentésnek a nem a Get. hatálya alá tartozó fél elosztóvezeték fejlesztési- vagy átalakítási igénye (pl. útépítési, egyéb építési beruházások kapcsán szükségessé váló gázvezeték áthelyezés, átalakítás stb.). Az ilyen igények kielégítéséről a felek a polgári jog szabályai szerint állapodnak meg.

A vásárolt kapacitás az adott felhasználási helyen lévő csatlakozási ponthoz kapcsolódó, a felhasználási hely vagy csatlakozási pont mindenkor tulajdonosát megillető vagyoni értékkel bíró jog. Ha a tulajdonos személye az adott felhasználási helyen megváltozik, illetve a felhasználási hely vagy a csatlakozási pont átruházásra kerül, a rendelkezésre álló vásárolt kapacitás, valamint a kapacitás lekötésének joga átszáll az új tulajdonosra.

Mentes a csatlakozási díj és minden más, a Földgázelosztónak fizetendő díj alól a legfeljebb 4 m<sup>3</sup>/óra névleges teljesítményű fogyasztásmérő beszerelése azzal, hogy ebben az esetben az elosztóvezeték építése 250 méterig díjmentes.

Mentes a csatlakozási díj megfizetése alól felhasználási helyenként egy csatlakozási pont esetén – az új csatlakozási igény alapján vagy a már meglévő szerződésben szereplő érték és a többletigény együttes figyelembevétel alapján számított – a legfeljebb 4 m<sup>3</sup>/h névleges (össz)teljesítményű fogyasztásmérő felszerelése azzal, hogy ebben az esetben az elosztóvezeték építése 250 méterig díjmentes.

Ha az elosztóvezeték hossza meghaladja a 250 métert, a díjakat a 250 méter feletti részre kell megfizetni. A csatlakozási díj megfizetése alóli mentességet több lakást vagy több nem lakás céljára szolgáló helyiséget magában foglaló ingatlan esetében lakásonként, illetve nem lakás céljára szolgáló helyiségenként kell alkalmazni. A csatlakozási díj megfizetése alóli mentességhez szükséges feltételek teljesülése esetén a Földgázelosztó a csatlakozási igény teljesítését nem kötheti óvadék, letét, előleg, kötbér vagy más fizetési kötelezettség teljesítéséhez, előírásához. A



Földgázelosztó a csatlakozási igény befogadását nem tagadhatja meg, ha a csatlakozás valamennyi jogszabályi feltétele teljesül. A jelen bekezdésben foglalt szabályokat a 2017. november 11. napján folyamatban volt ügyekben is alkalmazni kell.

Amennyiben a csatlakozás biztosítása elosztóvezeték (ide értve a gerincvezetékét és a leágazó elosztóvezetékét egyaránt) építését teszi szükségessé (fejlesztés), az építendő elosztóvezeték hosszát a Földgázelosztó a gázigénylő által benyújtott igénybejelentés Földgázelosztó általi kézhezvételének napján üzemelő elosztóvezeték legközelebbi, továbbépítésre alkalmas pontja és a csatlakozási pont között kiépítendő elosztóvezeték hossza alapul vételével számítja ki.

Amennyiben műszaki ok (fizikai szűkület, kapacitáshiány) miatt a csatlakozás biztosításához az új (gerinc és/vagy leágazó) elosztóvezeték építésén túl a már üzemelő elosztóvezeték egy részének és/vagy a nyomásszabályozó állomás kiváltására is szükség van (ún. háttérfejlesztés), a Földgázelosztó az építendő elosztóvezeték hosszát a gázigénylő által benyújtott igénybejelentés Földgázelosztó általi kézhezvételének napján üzemelő, a csatlakozás biztosítása érdekében kiváltandó elosztóvezeték kiváltással érintett szakaszának kezdőpontja és a csatlakozási pont között kiépítendő elosztóvezeték hossza alapul vételével számítja ki.

Amennyiben a fentiek szerint kiváltandó és/vagy építendő elosztóvezeték hossza a gázigénylő által benyújtott igénybejelentés Földgázelosztó általi kézhezvételének napján meghaladja a 250 métert, a gázigénylő a teljes kiépítendő és (amennyiben értelmezhető) kiváltandó vezeték szakasz alapul vételével köteles a földgáz rendszerhasználati díjak, a külön díjak, valamint a csatlakozási díjak alkalmazásának szabályairól szóló mindenkor hatályos rendelet szerint meghatározott csatlakozási díj megfizetésére a 250 méter feletti szakaszra, a vezeték hossz arányában.

Amennyiben egy igénybejelentés keretében több ingatlanra (több helyrajzi számra) érkezik felhasználási helyenként legfeljebb 4 m<sup>3</sup>/h névleges teljesítményű fogyasztásmérő beszerelésére vonatkozó igénybejelentés a Földgázelosztóhoz (pl. több egymás melletti családi ház vonatkozásában), és azok kielégítéséhez elosztóvezetékét szükséges építeni, a csatlakozási igény kielégítése csak abban az esetben mentes a csatlakozási díj megfizetése alól, ha az építendő elosztóvezeték hossza az adott felhasználási helyig nem haladja meg a 250 métert az igénybejelentés benyújtásának időpontjában üzemelő elosztóvezeték legközelebbi továbbépítésre alkalmas pontjától számítva.

A gázigénylő a csatlakozási szerződés aláírásával kötelezettséget vállal arra, hogy a csatlakozási szerződésben rögzített vételezés megkezdésének időpontjáig teljesíti a hálózati csatlakozás ingyenességének jogszabályi feltételeit. A vételezés megkezdésének időpontjáig a gázigénylő jogosult és egyben köteles a tényleges földgázvételezés megkezdéséhez szükséges vételezésre jogosító szerződéseket (elosztóhálózat-használati és egyetemes szolgáltatási/földgáz-kereskedelmi szerződés) megkötni, melynek megtörténtével a gázigénylő jogosult a rendelkezésre állás időpontjától a vételezésre jogosító szerződések hatálya alatt díjfizetés ellenében a vásárolt kapacitás mértékéig elosztó vezetéki hozzáférésre a hatályos jogszabályokban és a vételezésre jogosító szerződésben foglaltak szerint. A csatlakozási szerződés alapján a gázigénylő az elosztóhálózat használatára, illetve földgázvételezésre nem jogosult.

Ha a díjmentesen megvalósult csatlakozás létrejöttét követően az adott felhasználási helyre vonatkozóan a gázigénylő olyan kapacitásnövelés iránti igényt nyújt be, amellyel a korábban igényelt és az új igénylés összege a 4 m<sup>3</sup>/h-t meghaladja, akkor a gázigénylő köteles megfizetni mind a kapacitásnövelés díját, mind a díjmentes elsődleges igényhez kapcsolódó, a földgáz rendszerhasználati díjak, a külön díjak, valamint a csatlakozási díjak alkalmazásának szabályairól szóló mindenkor hatályos jogszabály rendelkezései figyelembevételével számított csatlakozási díja

## Vásárolt kapacitások igénybe vétele

Ha a felhasználó vásárolt kapacitását, vagy annak egy részét két egymást követő gázévben nem kötötte le, annak igénybevétele legkorábban a kapacitásra vonatkozó igénybejelentéstől számított második gázév első napjától kerülhet sor, kivéve, ha a csatlakozó rendszerüzemeltetővel ettől eltérő időpontról állapodott meg.

### 6. b) Az igénybejelentő részére történő tájékoztatás rendje és szabályai

A gázigénylő előzetes tájékoztatást kérhet a földgázelosztótól csatlakozás iránti vagy többlet vásárolt kapacitás iránti igényének bejelentése előtt az igény-kielégítés feltételeiről és lehetőségeiről. Az előzetes tájékoztatás kérése történhet telefonon, írásban, elektronikus levélben a 2. sz. mellékletben felsorolt elérhetőségeken, vagy személyesen az ügyfélszolgálati irodában, ügyfélfogadási időben.

Az írásban megadandó előzetes tájékoztatást a gázigénylő kérelmének beérkezésétől számított **10 (tíz) napon belül** kell kiadni.

Az előzetes tájékoztatásért és a gázigénylő igénybejelentésére adott ajánlatért a Földgázelosztó díjat nem számíthat fel.

Az előzetes tájékoztatásban megadottak a Földgázelosztó oldaláról nem minősülnek ajánlatnak, az abban foglaltak tájékoztató jellegűek, a Földgázelosztóra nézve kötelezettséget nem jelentenek. Hatósági eljárás során az előzetes tájékoztatóban foglaltak esetleges felhasználása a gázigénylő felelősségére történik. A gázigénylő kérésére kizárólag építésügyi engedélyezési eljárás-hoz kiadott nyilatkozat előzetes tájékoztatásnak minősül.

### 6. c) Az igénylőtől kért adatok, dokumentumok felsorolása és a benyújtás módja

A gázigénylő elosztóvezetéki kapacitás igényét az ügyfélszolgálaton elérhető vagy a honlapról letölthető igénybejelentő kitöltésével és aláírásával, vagy a honlapon közvetlenül kitölthető igénybejelentővel, az ott meghatározott adatok megadásával jelentheti be.

Az igénybejelentésnek legalább a következőket kell tartalmaznia:

- a gázigénylő adatai, természetes személy esetén a nevének, lakcímének, anyja nevének, születési helyének, születési idejének, gazdálkodó szervezet esetén az elnevezésének, a székhelyének, adószámának és a cégjegyzékszámának/egyéb nyilvántartási számának feltüntetésével,
- felhasználási hely azonosításához szükséges adatok (cím, helyrajzi szám),
- igényelt gázteljesítmény és gázmennyiség.

#### Csatlakozás iránti igény mellékleteként benyújtandó dokumentumok az alábbiak:

- 30 napnál nem régebbi tulajdoni lap, vagy 30 napnál nem régebbi ingatlan adásvételi szerződés,
- 30 napnál nem régebbi cégkivonat (gazdálkodó szervezet esetén; a [www.e-cegjegyzek.hu](http://www.e-cegjegyzek.hu) oldalról letöltött cégkivonat is elfogadható)
- aláírási címpéldány (gazdálkodó szervezet esetén),
- teljes bizonyító erejű magánokiratba foglalt meghatalmazás (meghatalmazott képviselő eljárása esetén).

**Többlet vásárolt kapacitás iránti igény mellékleteként benyújtandó dokumentumok az alábbiak:**

- 30 napnál nem régebbi tulajdoni lap, vagy 30 napnál nem régebbi ingatlan adásvételi szerződés,
- többlet kapacitás felhasználó általi igénylése esetén az ehhez hozzájáruló tulajdonosi nyilatkozat vagy szerződés,
- 30 napnál nem régebbi cégkivonat (gazdálkodó szervezet esetén; a [www.e-cegjegyzek.hu](http://www.e-cegjegyzek.hu) oldalról letöltött cégkivonat is elfogadható),
- aláírási címpéldány (gazdálkodó szervezet esetén),
- teljes bizonyító erejű magánokiratba foglalt meghatalmazás (meghatalmazott képviselő eljárása esetén).

Amennyiben az igény kielégíthetőségének elbírálásához ez szükséges, a Földgázelosztó jogosult további adatok és dokumentumok benyújtását előírni.

**A benyújtás módja:**

A gázigénylő a kitöltött igénylőlapot és annak mellékleteit beadhatja személyesen a Földgázelosztó 2. sz. mellékletben meghatározott ügyfélszolgálati irodáiban, vagy elküldheti levélben, elektronikus levélben az ott megjelölt címre, illetve az interneten keresztül a <https://www.mvmhalozat.hu/gaz> honlapon található igénybejelentő oldal kitöltésével.

**6. d) Ajánlattételi kötelezettség, és az elmulasztásának következményei**

A Földgázelosztó a gázigénylő igénybejelentése esetén valamennyi dokumentum rendelkezésre állásától számított **8 (nyolc) napon** belül írásbeli ajánlatot köteles adni, vagy részletes indoklással a gázigénylőt tájékoztatni az igény elutasításáról.

Ha az ajánlattétel előtt más szerv nyilatkozatának beszerzése vagy eljárásának lefolytatása szükséges, a földgázelosztó az igénybejelentés kézhezvételét követő 2. (második) munkanapon köteles a nyilatkozat beszerzését, illetve az eljárás lefolytatását kezdeményezni. Az ajánlattételre nyitva álló határidőbe nem számít bele más szerv

- nyilatkozatának beszerzéséhez, vagy
- eljárása lefolytatásához

szükséges időtartam.

A megkeresett szerv a megkeresés kézhezvételétől számított **8 (nyolc) napon belül** köteles a nyilatkozatot kiadni, illetve az eljárását lefolytatni, és annak eredményéről a Földgázelosztót tájékoztatni.

Amennyiben az igénybejelentés hiányos, vagy az elbíráláshoz további adat, okirat szükséges, úgy arról a gázigénylőt **3 (három) munkanapon belül** értesíteni kell. Ebben az esetben a **8 (nyolc) napos** ajánlattételi határidő a hiánypótlás teljesítésétől számítandó.

A gázigénylő abban az esetben is köteles a 6. c) pontban jelzett adatokat, dokumentumokat a Földgázelosztó rendelkezésére bocsátani, ha más felhasználási helyre vonatkozóan már rendelkezik elosztói csatlakozási, illetve elosztóhálózat-használati szerződéssel.

Amennyiben a gázigénylő az ajánlatra az abban rögzített 30 napos érvényességi időn belül nem ad választ, a Földgázelosztó ajánlati kötelezettsége megszűnik. Ezt követően a gázigénylőnek új igényt kell benyújtania.

## Az ajánlat tartalma:

A gázigénylő részére kiadott ajánlatnak legalább az alábbiakat kell tartalmaznia:

- a gázigénylő adatai (természetes személy esetén: név, lakcím, anyja neve, születési helye, születési ideje; gazdálkodó szervezet esetén: név, székhely, cégjegyzékszám/egyéb nyilvántartási szám),
- felhasználási hely azonosításához szükséges adatok,
- a vásárolt vagy többlet vásárolt kapacitás, valamint a biztosítható hálózati kapacitás,
- csatlakozási pontnak, az elosztóvezetéknek, és annak a gázátadó állomásnak megjelölése, ahonnan a vásárolt kapacitás, vagy többlet vásárolt kapacitás kielégíthető,
- a Hivatal elnökének rendeletében meghatározott csatlakozási díj, valamint a tételes csatlakozási díj kivételével a csatlakozási díj meghatározására vonatkozó részletes számítás,
- az ajánlat szerinti hálózati kapacitás vagy többlet kapacitás biztosításának időpontja, amely nem lehet későbbi, mint **az elosztói csatlakozási szerződés hatálybalépésétől**, amennyiben csatlakozási díjfizetési kötelezettség merül fel, és ez utóbbi későbbi időpontra esik, akkor **a csatlakozási díj befizetésétől számított 60 (hatvan) nap**, kivéve, ha a gázigénylő ennél későbbi időpontra kéri. A határidőbe nem számít bele
  - amennyiben a csatlakozáshoz elosztóvezeték építése szükséges, az elosztóvezeték kiépítésének időtartama, de **legfeljebb 60 (hatvan) nap**,
  - más szerv nyilatkozatának beszerzéséhez vagy eljárása lefolytatásához szükséges időtartam (pl. burkolatbontási engedély, közút nem közlekedési célú használatának engedélyezése, vezetékjogi/igénybevételi megállapodás megkötése, stb.) azzal, hogy a földgázelosztó a nyilatkozat beszerzését, illetve az eljárás lefolytatását **10 (tíz) napon** belül köteles kezdeményezni,
  - az az időtartam, amely alatt jogszabály nem teszi lehetővé a munkavégzést (pl. burkolatbontási tilalom),
- a földgázelosztó ajánlati kötöttsége, és annak időtartama,
- a földgázelosztó által aláírt elosztói csatlakozási szerződés tervezete, valamint hálózati csatlakozással nem rendelkező gázigénylő esetében a fentiekben felül:
- a fogyasztásmérő berendezés (gázmérő) és a nyomásszabályozó beszerzésének, felszerelésének, üzemeltetésének, karbantartásának és időszakos hitelesítésének feltételei,
- az elosztás díjszabása,
- a hálózatra csatlakozás pénzügyi, műszaki és egyéb feltételei.

A csatlakozás pénzügyi és műszaki feltételeit a 4. sz. melléklet tartalmazza.

Amennyiben a Földgázelosztó neki felróható okból határidőre nem tesz eleget az Üzletszabályzatban előírt ajánlattételi kötelezettségének, úgy a gázigénylőt a 8. sz. mellékletben meghatározott mértékű kötbér illeti meg.

A Földgázelosztó jogosult az általa kiküldött elosztói csatlakozási szerződési ajánlatot, illetve elosztói csatlakozási szerződést szkennelt vagy nyomtatott cégszerű aláírással megküldeni a gázigénylőnek, amelyet a Földgázelosztó által cégszerűen aláírt szerződésnek kell tekinteni.

Amennyiben a gázigénylő ez ellen a Földgázelosztónál kifejezetten tiltakozik, részére a Földgáz-elosztó eredeti cégszerű aláírással ellátott szerződés példányt küld. Ellenkező esetben a Földgáz-elosztó által ilyen módon aláírt, és a gázigénylő által nem kifogásolt és aláírt szerződés írásba foglalt, érvényes és hatályos elosztói csatlakozási szerződésnek minősül.

Az ajánlatot a gázigénylő az ajánlat mellé csatolt elosztói csatlakozási szerződés aláírásával és a Földgázelosztó részére történő visszajuttatásával fogadja el.

Amennyiben a gázigénylő az igénybejelentő kitöltése során lehetővé teszi, úgy az ajánlat és az elosztói csatlakozási szerződés tervezet számára elektronikus formában kerül eljuttatásra. Az így eljuttatott ajánlat érvényes ajánlat. Az ajánlat elfogadása ez esetben is a mellékelt elosztói csatlakozási szerződés aláírásával és a Földgázelosztó részére történő visszajuttatással történik. Az elektronikus elosztói csatlakozási szerződéskötéshez a gázigénylőnél nyomtatási lehetőség megléte szükséges.

**Az ajánlat megadására – eltérő megszövegezés hiányában - az alábbi peremfeltételek szerint kerül sor:**

#### **A szükséges fejlesztés végrehajtása**

Ha a gázigénylő igénybejelentésében kért igény kielégítése csak új elosztóvezeték, illetve egyetemes szolgáltatásra nem jogosult felhasználó esetén leágazó vezeték építésével oldható meg, akkor annak megépítésére az elosztói csatlakozási szerződés hatályba lépését követően kerül sor. A megépült gázelosztó vezeték - eltérő megállapodás hiányában – a Földgázelosztó tulajdonába kerül.

A megépítésre kerülő gázelosztó vezetéknek meg kell felelnie a mindenkor hatályos jogszabályokban, hatósági előírásokban és a műszaki-biztonsági irányítási rendszerben foglalt követelményeknek. Ezen belül alkalmazandó feltételek:

- az ellátandó ingatlan gázellátását elsősorban közvetlen közterületi csatlakozással kell megoldani,
- amennyiben az ellátandó ingatlan ellátása közvetlenül közterületről nem oldható meg, hanem ehhez a csatlakozó vezeték idegen ingatlanon kell átvezetni, az ajánlat, illetve az elosztói csatlakozási szerződés tervezet csak akkor kerül kiadásra, ha ez a megoldás műszaki-biztonsági szempontból elfogadható módon, a csatlakozó vezeték legfeljebb egy ingatlanon történő átvezetésével kivitelezhető; ebben az esetben a csatlakozóvezeték idegen ingatlanon történő elhelyezéséhez szükséges tulajdonosi hozzájárulások beszerzése és a Földgázelosztó részére történő szükség szerinti átadása, a gázátvezetési szolgalmi jog ingatlan-nyilvántartásba való bejegyeztetése, közös tulajdonban álló ingatlanon a társtulajdonosok hozzájárulásának beszerzése a gázigénylő kötelessége. Az esetleges kártalanítások rendezése szintén a gázigénylő kötelessége és költsége, ameddig ez nem történik meg, a Földgázelosztó nem kötelezhető az elosztói csatlakozási szerződés megkötésére,
- 20 m<sup>3</sup>/h alatti gázteljesítmény igény kielégítése az elosztóvezeték rendszer biztonságos üzemeltetése érdekében csak középnyomású, vagy alacsonyabb nyomásfokozatú elosztóvezetésekről lehetséges,
- az elosztóvezetékek méretezésekor a távlati kapacitásigényeket is figyelembe kell venni,
- ha az adott ingatlanon már megvalósult az elosztói csatlakozás, de annak elhelyezkedése a gázigénylőnek nem felel meg, a meglévő csatlakozási pont ingatlanon belüli

áthelyezésének vagy további csatlakozási pontok (leágazó elosztóvezetékek) kiépítésének költsége a gázigénylőt terheli.

#### **6. e) A felhasználó személyében történt változás, illetve kereskedőváltás esetén alkalmazott eljárás**

Ha az elosztóhálózat-használati szerződést földgázkereskedő, vagy egyetemes szolgáltató kezeli megbízottként, és a felhasználó a felhasználási helyen történő szolgáltatás igénybevételével felhagy, köteles azt legkésőbb **a felhagyás napjától számított 15 napon belül** a földgázkereskedőnek bejelenteni, és a földgáz-kereskedelmi, valamint - ha a felhasználó elosztóhálózat-használati szerződését a földgázkereskedő kezeli megbízottként - az elosztóhálózat-használati szerződést felmondani. A földgázkereskedő köteles **a bejelentés kézhezvételétől számított 5 napon belül** a Földgázelosztót a változásról és az elosztóhálózat-használati szerződés felmondásáról írásban értesíteni. Ha a földgázkereskedő e kötelezettségét nem vagy késedelmesen teljesíti, a Földgázelosztó értesítése és a felhasználási hely helyszíni ellenőrzése elmulasztásának jogkövetkezményeiért a földgázkereskedő felel.

Ha a felhasználó a felhasználási helyen a szolgáltatás igénybevételével felhagy - az előző bekezdésben foglalt esetet leszámítva - (saját jogon eljáró felhasználó) azt köteles **a változástól számított 15 napon belül** bejelenteni a Földgázelosztónak, és a bejelentés keretében az elosztóhálózat-használati szerződését írásban felmondani.

Az új felhasználó a felhasználó bejelentéséhez csatolhatja az elosztóhálózat-használati szerződés megkötésére irányuló bejelentését.

#### **A bejelentésnek az alábbi adatokat kell tartalmaznia:**

- a) a felhasználási helyre vonatkozóan
  - aa) a felhasználási hely címét és a szerződés szerinti azonosítóját,
  - ab) a fogyasztásmérő berendezés gyári számát és
  - ac) a fogyasztásmérő berendezés mérőállását és a mérőállás megállapításának dátumát,
- b) a felhasználó
  - ba) nevét, születési nevét, születési helyét és idejét, anyja nevét, lakcímét természetes személy esetében, nevét, székhelyét, cégjegyzékszámát vagy azzal egyenértékű azonosítóját és adószámát jogi személy vagy a Polgári Törvénykönyvről szóló 2013. évi V. törvény (a továbbiakban: Ptk.) általános szabályai szerint létrehozott jogalany esetében,
  - bb) új lakóhelyének, székhelyének vagy tartózkodási helyének címét vagy értesítési címét,
  - bc) telefonos elérhetőségét és
  - bd) földgázkereskedőnél nyilvántartott felhasználói azonosító számát,
- c) a felhasználó nyilatkozatát, hogy az elosztóhálózat-használati szerződését felmondja,
- d) a felhasználó személyében bekövetkezett változás jogcímét,
- e) új felhasználó esetében az új felhasználó
  - ea) nevét, születési nevét, anyja nevét, születési helyét és idejét természetes személy esetében, nevét, székhelyét, cégjegyzékszámát vagy azzal egyenértékű azonosítóját és adószámát jogi személy vagy a Ptk. általános szabályai szerint létrehozott jogalany esetében,
  - eb) lakóhelyének címét, tartózkodási helyének címét vagy értesítési címét és
  - ec) telefonos elérhetőségét,

- f) a bejelentés keltét és
- g) a felhasználó vagy amennyiben a felhasználó elhalálozott, a bejelentő, és az e) pont szerinti esetben az új felhasználó aláírását.

**A felhasználó elhalálozása esetén** az elhalálozás tényét **legkésőbb annak napjától számított hat hónapon belül** kell a Földgázelosztó számára bejelenteni. A bejelentéshez mellékelni kell a halotti anyakönyvi kivonat fénymásolatát. A bejelentésnek a fent jelölt adatokat kell tartalmaznia azzal az eltéréssel, hogy a b) pontban írt adatok helyett az elhunyt felhasználó nevét, születési nevét, születési helyét és idejét, anyja nevét, lakcímét és földgázkereskedőnél nyilvántartott felhasználói azonosító számát kell megadni.

Ha a bejelentés nem történik meg, de a Földgázelosztó egyéb úton tudomást szerez a felhasználó elhalálozásáról, vagy a bejelentés megtörténik, de azzal egyidejűleg az adott felhasználási helyre senki nem tesz elosztóhálózat-használati szerződés megkötésére irányuló igénybejelentést, a Földgázelosztó az elhunyt felhasználó által kötött elosztóhálózat-használati szerződést megszüntetheti, és a felhasználási helyet kikapcsolhatja.

A bejelentés formanyomtatványon is megtehető. A formanyomtatvány a Földgázelosztó ügyfélszolgálatán, továbbá honlapján (elektronikusan letölthető formátumban) hozzáférhető. A formanyomtatványt az Üzletszabályzat 7. sz. függeléke tartalmazza.

A felhasználó személyében történő változás esetén a földgázelosztó **a bejelentés kézhezvételét követő 8 napon belül** köteles jegyzőkönyvben rögzíteni a fogyasztásmérő berendezés állását és a csatlakozóvezeték, fogyasztói vezeték, a fogyasztásmérő berendezés, valamint a zárópecsétek (plomba) szemrevételezéssel megállapított állapotát. Az ellenőrzéssel, annak körülményeivel, illetve eredményével kapcsolatos észrevételeit a korábbi és - felhasználó-változás esetén - az új felhasználó jogosult a jegyzőkönyvben feltüntetni. A jegyzőkönyv felek által aláírt egy-egy példányát a Földgázelosztó köteles a korábbi és az új felhasználónak átadni vagy postán megküldeni, egy további példányát megőrizni. Egyetemes szolgáltatásra jogosult felhasználó esetén a helyszíni ellenőrzés térítésmentes.

A rendszerhasználatra jogosító elosztóhálózat-használati szerződés hatályos marad a bejelentés elmulasztása vagy késedelmes bejelentés esetén. A helyszíni ellenőrzés lefolytatásáig a korábbi felhasználó felel a csatlakozóvezeték, a felhasználói berendezés, a nyomásszabályozó és fogyasztásmérő berendezés állapotáért, a rendszerhasználati díjak megfizetéséért, szabálytalan vételezés esetén a következményekért.

A korábbi felhasználó mentesül a felelősség alól, ha a helyszíni ellenőrzés **bejelentés a Földgázelosztó általi kézhezvételét követő 20 napon belül** a felhasználási helyen vételező új felhasználó magatartása miatt, írásbeli felszólítás ellenére nem hajtható végre. Ebben az esetben a **bejelentés napjától** az új felhasználót terheli a felelősség.

Amennyiben a felhasználási hely új tulajdonosa/bérlője/egyéb jogcímen használója a felhasználási helyen - átmenetileg vagy végleg - nem kíván földgázt vételezni, az ingatlan (új) tulajdonosa köteles ennek tényét a földgázelosztó részére legkésőbb a fent jelzett **helyszíni ellenőrzés lefolytatásáig** írásban bejelenteni, egyidejűleg a szolgáltatás szüneteltetését vagy végleges megszüntetését megrendelni. A költségek mindkét esetben a felhasználási hely (új) tulajdonosát terhelik. Amennyiben e bejelentési kötelezettségének az ingatlan (új) tulajdonosa nem tesz eleget, a Földgázelosztó felszólítás és előzetes értesítés nélkül jogosult a felhasználási helyet a földgázellátás-

ból műszakilag kizárni, a fogyasztásmérő berendezést és a nyomásszabályozót leszerelni, melynek Földgázelosztó Szolgáltatási, Épületgépészeti és Csőfektetési Díjszabásában rögzített költségeit az ingatlan (új) tulajdonosa köteles a földgázelosztó részére megtéríteni.

Az új felhasználó a rendszerhasználatra jogosító szerződéseit az alábbiak szerint köteles megkötöni:

- Az új felhasználó legkésőbb a helyszíni ellenőrzés időpontjáig köteles az elosztóhálózat-használati szerződést a Földgázelosztóval megkötöni. A szerződéskötésre sor kerülhet a Földgázelosztó ügyfélszolgálatán, vagy a helyszíni ellenőrzés időpontjáig a felhasználó részére eljuttatott szerződéses ajánlat felhasználó által aláírt példányának a Földgázelosztó részére történő visszaküldésével, vagy a felhasználó által aláírt példány helyszíni ellenőrzéskor történő átadásával.
- Ha az új felhasználó egyetemes szolgáltató, illetve földgázkereskedő által ellátott felhasználó, köteles a felhasználási helyen rendelkezésre álló kapacitás lekötésének jogát a földgázkereskedő részére az egyetemes szolgáltatási, illetve a földgáz-kereskedelmi szerződés hatálya időtartamára átadni.
- Ha az új felhasználó rendszerhasználónak minősülő felhasználó, úgy saját nevében köteles a Földgázelosztóval elosztóhálózat-használati és rendszerhasználati szerződést kötni.

Az új felhasználó kizárólag a fenti szerződések megkötésével válik jogosulttá a rendszerhasználatra.

Az egyetemes szolgáltató vagy a földgázkereskedő köteles a felhasználó által adott megbízás alapján a rendszerhasználati szerződését megfelelően módosítani és a felhasználó által részére adott megbízás esetén a felhasználási helyre vonatkozó elosztóhálózat-használati szerződést megkötöni.

#### **A felhasználó változás kapcsán a felhasználók által benyújtandó dokumentumok különösen az alábbiak:**

- 30 napnál nem régebbi cégkivonat (gazdálkodó szervezet esetén; a [www.e-cegjegy-zek.hu](http://www.e-cegjegy-zek.hu) oldalról letöltött cégkivonat is elfogadható),
- aláírási címpéldány (gazdálkodó szervezet esetén),
- teljes bizonyító erejű magánokiratba foglalt meghatalmazás (meghatalmazott képviselő esetén),
- fogyasztásmérő berendezés átadás-átvételi nyilatkozat, vagy a fogyasztásmérő berendezés állást is tartalmazó birtokbaadási jegyzőkönyv, ,
- a korábbi felhasználó elhalálása esetén az elhalálozott felhasználó halotti anyakönyvi kivonata és a hagyatékátadó végzés (hagyatékátadó végzés hiányában halotti anyakönyvi kivonat és annak igazolása, hogy a felhasználó az ingatlan használatára jogosult),
- haszonélvezeti jog esetén 30 napnál nem régebbi tulajdoni lap másolat, vagy a haszonélvezeti jogra vonatkozó 30 napnál nem régebbi okirat,
- önkormányzati tulajdonú ingatlan esetében az önkormányzat kiutaló határozata,
- a tulajdonos Vhr. 75.§-a szerinti hozzájáruló nyilatkozata a kapacitás-lekötési jog átadásáról (amennyiben a felhasználási hely tulajdonosa a felhasználási helyet bérlőnek vagy egyéb jogcímen használónak a kapacitás lekötés jogát átadja),



- a kapacitás-lekötési jog feletti rendelkezés megszűnését igazoló dokumentum, vagy annak visszaszármaztatásáról szóló megállapodás (amennyiben a felhasználási hely tulajdonosa a felhasználási helyet bérlőnek vagy egyéb jogcímen használónak a kapacitás-lekötés jogát korábban átadta),
- egyéb, a szerződéskötési jogosultságot igazoló dokumentum (30 napnál nem régebbi tulajdoni lap, vagy 30 napnál nem régebbi ingatlan adásvételi szerződés).

### **A felhasználó változás miatti helyszíni ellenőrzés részletes szabályai**

A Földgázelosztó, vagy megbízottja a bejelentés kézhezvételétől számított **8 napon belül** - a felhasználó vagy megbízottja jelenlétében - a helyszínen a következőket ellenőrzi

- a csatlakozóvezetéknek a fogyasztásmérő berendezés előtti látható szakaszát szemrevételezéssel,
- a fogyasztásmérő berendezés alapadatait és műszaki állapotát szemrevételezéssel,
- a fogyasztásmérő berendezésen, illetve a fogyasztásmérő berendezés kötésein lévő jogi záruk állapotát szemrevételezéssel.

A fogyasztásmérő berendezésről, a fogyasztásmérő berendezés kötéseiről, valamint a jogi zárukról digitális fényképet kell készíteni.

Az ellenőrzés eredményét - ideértve a mérőállást is - jegyzőkönyvben kell rögzíteni. A helyszíni ellenőrzés egyetemes szolgáltatásra jogosult felhasználó esetén térítésmentes. Az egyetemes szolgáltatásra nem jogosult felhasználóknál végzett helyszíni ellenőrzés térítésköteles, melynek díját a Földgázelosztó szolgáltatási, épületgépészeti és csőfektetési díjszabása tartalmazza.

A felhasználási helyről elköltöző korábbi és a beköltöző új felhasználó egyaránt köteles a Földgázelosztóval együttműködni annak érdekében, hogy a helyszíni ellenőrzést végrehajthassa. Ennek keretében a beköltöző új felhasználó a Földgázelosztó vagy megbízottja részére köteles biztosítani a felhasználási helyre történő bejutást, illetőleg ott a szükséges ellenőrzési feladatok vagy az esetlegesen szükségessé váló munkák elvégzését.

A helyszíni ellenőrzés időpontját a Földgázelosztó vagy megbízottja rövid úton (telefon, fax, e-mail, stb.) egyezteti a beköltöző új felhasználóval. Amennyiben a felhasználó a bejelentés során nem ad meg telefon vagy e-mail elérhetőséget, akkor az ellenőrzés tervezett időpontjáról ajánlott levélben történik meg az értesítés, melyet a Földgázelosztó a felhasználási hely címére küld meg. Amennyiben a levélben jelzett időpont a beköltöző új felhasználónak nem megfelelő, az értesítésen megadott telefonszámon egyeztetheti a helyszíni ellenőrzés elvégzésnek időpontját a Földgázelosztóval vagy megbízottjával. Ennek hiányában úgy tekintendő, hogy a beköltöző új felhasználó az értesítésben megadott ellenőrzési időpontot elfogadta.

Amennyiben a felhasználóváltozás tényét csak a felhasználási helyről elköltöző korábbi felhasználó jelenti be a Földgázelosztó részére, és azon a beköltöző új felhasználó elérhetőségi adatai nincsenek feltüntetve, az ellenőrzés tervezett időpontjáról ajánlott levélben történik meg a beköltöző új felhasználó értesítése, melyet a Földgázelosztó a felhasználási hely címére küld meg. Amennyiben a levélben jelzett időpont a beköltöző új felhasználónak nem megfelelő, az értesítésen megadott telefonszámon egyeztetheti a helyszíni ellenőrzés elvégzésnek időpontját a Földgázelosztóval vagy megbízottjával. Ennek hiányában úgy tekintendő, hogy a beköltöző új felhasználó az értesítésben megadott ellenőrzési időpontot elfogadta.

Amennyiben a felhasználóváltozást akár az elköltöző korábbi, akár a beköltöző új felhasználó bejelentette, azonban a beköltöző új felhasználó a helyszíni ellenőrzés lefolytatásáig - legkésőbb azonban a felhasználóváltozást követő 15 napon belül - a felhasználási hely vonatkozásában nem kezdeményezi a hálózathasználati és/vagy a földgáz vételezéshez szükséges földgázkereskedelmi szerződés megkötését (a saját jogon eljáró felhasználó az előzőeken túl a rendszerhasználati szerződés megkötését), a Földgázelosztó a szerződés nélküli és/vagy a rendszerhasználati szerződés nélküli rendszerhasználatra vonatkozó szabályok szerint jár el.

A helyszíni ellenőrzés a felhasználóval egyeztetett időpontban kerül végrehajtásra, illetve amennyiben a korábbi egyeztetés nem volt eredményes, vagy a felhasználó részéről nem történt visszajelzés a korábban e-mailben vagy levélben megjelölt időpontban az ellenőrzés végrehajtását a Földgázelosztó megkísérli.

Amennyiben a Földgázelosztó vagy megbízottja a felhasználóknak felróható okból **a bejelentés Földgázelosztó általi kézhezvételét követő 20 napon belül**, tértivevényes írásbeli felszólítás ellenére a második alkalommal sem tud bejutni az ingatlanba, és a helyszíni ellenőrzést nem tudja elvégezni, úgy tekintendő, hogy a Get. és a Gesz. által előírt helyszíni ellenőrzés a felhasználóknak felróható okból meghiúsult.

A Földgázelosztó a második helyszíni ellenőrzés (ellenőrzési kísérlet) költségeit jogosult attól a felhasználótól követelni, akinek az ellenőrzés meghiúsulása felróható.

A második helyszíni ellenőrzési kísérletet követően a Földgázelosztó vagy megbízottja a helyszíni ellenőrzést ismételten kizárólag abban az esetben kísérli meg, ha ezt a korábbi vagy új felhasználó kéri, és az ellenőrzést megrendelő felhasználó vállalja a helyszíni ellenőrzés költségeinek megfizetését. A bejelentés megtételének bizonyítása a felhasználót, a helyszíni ellenőrzés akadályozásának bizonyítása a földgázelosztót terheli.

### **Kereskedőváltás**

A felhasználót ellátó földgázkereskedő (ide értve az egyetemes szolgáltatót is (a továbbiakban együttesen jelen fejezet vonatkozásában: földgázkereskedő) köteles a részére benyújtott ellátási szerződés felmondásokat visszaigazolni és a visszaigazolással egy időben köteles a Földgázelosztónál bejelenteni a kereskedőváltást, és a **földgáz-kereskedelmi (ide értve az egyetemes szolgáltatói szerződést is (a továbbiakban jelen fejezet vonatkozásában: földgázkereskedelmi) szerződés megszűnésének** időpontját. Az új földgázkereskedő a felmondásról szóló visszaigazolás kézhezvételét követően haladéktalanul, de a földgáz-kereskedelmi szerződés megszűnésének időpontját **legalább 21 (huszonegy) nappal** megelőzően köteles a Földgázelosztó részére bejelenteni az új földgáz-kereskedelmi szerződés hatálybalépésének időpontját, továbbá a felhasználási hely egyedi azonosító számának alkalmazásával kezdeményezi a rendszerhasználati szerződés megkötését vagy módosítását. A kereskedőváltással érintett földgázkereskedők a bejelentést az ÜKSZ szerinti részletes adattartalommal és formátumban kötelesek megtenni.

A fenti határidők elmulasztása esetén az érintett felhasználó kereskedőváltása nem valósul meg. A megadott határnapot követően az adott kereskedőváltás időpontjára vonatkozóan a Földgázelosztó további szerződésmódosítási igényt nem fogad be. Az értesítési határidő elmulasztásából, és/vagy a szükséges adatok meg nem adásából eredő késedelemért és károkért a mulasztó rendszerhasználó felel a Földgázelosztó és az érintett felhasználó felé.

A Földgázelosztó a kereskedőváltással kapcsolatos rendszerhasználati szerződések megkötését vagy módosítását legkésőbb **a földgáz-kereskedelmi szerződés megszűnésének időpontját megelőző 4. napig** elvégzi.

A kereskedőváltással érintett földgázkereskedők és a felhasználó kötelesek egymással és az érintett rendszerüzemeltetőkkel együttműködni. A kereskedőváltással érintett földgázkereskedők a GET 31/B. § (4) bekezdése szerinti bejelentést az ÜKSZ szerinti részletes adattartalommal és formátumban kötelesek a Földgázelosztó felé megtenni.

A Földgázelosztó a korábbi vagy az új földgázkereskedő adatközlésének hibája (hibás POD, hibás felhasználói, vagy felhasználási helyre vonatkozó adatok) miatt a kereskedőváltásból eredő kötelezettségeit nem tudja végrehajtani, akkor elektronikus levélben, illetve a bejelentésekre küldött automatikus szabvány üzenetek formájában egyeztet az érintett földgázkereskedőkkel az érintett adat kijavításáról vagy pótlásáról. A kereskedőváltás csak a hibás, vagy hiányzó adatok pótlása, javítása után kerül végrehajtásra. A hibás adatok javítására illetve a hiányzó adatok pótlására az érintett kereskedők az erre való jelzést követően **haladéktalanul, de legkésőbb a kereskedőváltást megelőző 5. munkanapig** kötelesek. A fenti határidő után megadott hiánypótlások esetében az eredeti időpontra jelzett kereskedőváltás nem valósul meg.

A kereskedőváltás során a záró mérőállás meghatározására a felhasználó, a korábbi és az új földgázkereskedő megállapodása az irányadó. Ha a felek a földgázelosztó GET 31/B. § (4) bekezdése szerinti értesítéséig (a földgáz kereskedelmi szerződés megszűnésének időpontját megelőző 21. napig) nem állapodnak meg a záró mérőállásban, a Földgázelosztó

- távlelívható fogyasztásmérő berendezéssel rendelkező felhasználó esetében a földgáz-kereskedelmi szerződés megszűnésének időpontjában, vagy
- nem távlelívható fogyasztásmérő berendezéssel rendelkező felhasználó esetében a földgáz-kereskedelmi szerződés megszűnésének napjáig az új földgázkereskedő költségére köteles gondoskodni a fogyasztásmérő berendezés leolvasásáról. A rendszerüzemeltető a nem távlelívható fogyasztásmérő berendezés esetében a záró mérőállást a leolvasás alapján arányosítással határozza meg.

Az elszámoláshoz szükséges adatok a leolvasást követő 3 napon belül kerülnek elektronikus formában átadásra a korábbi és az új földgázkereskedő részére.

Ha a felhasználó a kereskedőváltással kapcsolatos kötelezettségeit teljesítette, de valamely érintett földgázkereskedő vagy rendszerüzemeltető nem teljesíti a kereskedőváltással kapcsolatos kötelezettségeit, és emiatt a kereskedőváltás nem jön létre, a felhasználó korábbi földgáz-kereskedelmi szerződése változatlan feltételekkel hatályban marad.

Kereskedőváltás esetén a felhasználó vagy a vele szerződést kötő új földgázkereskedő a gázév végéig köteles a korábbi földgázkereskedő által az ellátása érdekében a rendszerüzemeltetőknél az adott felhasználási helyre lekötött és a szerződés megszűnését követően ismételtlen rendelkezésre bocsátott kapacitást lekötöni. Az elosztói kapacitás esetében a kapacitásdíjat a **kapacitás-lekötési időszak végéig** kell megfizetni. Kereskedőváltás esetén nincs lehetőség a lekötött teljesítmény lekötési időszakon belüli módosítására, megváltoztatására.

A gázszolgáltatás igénybevételéről véglegesen lemondó 20 m<sup>3</sup>/h vagy annál nagyobb névleges teljesítményű gázmérővel rendelkező felhasználót ellátó földgázkereskedő az alapdíjat a **gázév végéig**, a kapacitásdíjat a **teljes szerződési időszakra** köteles megfizetni a Földgázelosztó részére.

A gázszolgáltatás igénybevételéről véglegesen lemondó 20 m<sup>3</sup>/h-nál kisebb névleges teljesítményű gázmérővel rendelkező felhasználót ellátó Kereskedő az alapidő havi összegét utoljára **a Szerződés adott felhasználó vonatkozásában történő megszűnésének hónapjára** köteles megfizetni.

Ha a Hivatal elnökének rendelete szerinti kapacitásdíjas felhasználó felhagy földgázfelhasználói tevékenységével, akkor köteles a földgázkereskedő részére a szerződéses időszak végéig a kereskedelmi szerződésben rögzített lekötött kapacitásoknak megfelelő rendszerhasználati díjakat egy összegben megfizetni. A földgázkereskedő köteles a rendszerhasználati díjakat a lekötési időszakból hátralévő időszakra vonatkozóan megfizetni a rendszerüzemeltető részére. A Földgázelosztó jogosult a bejelentés tudomásulvételét és a rendszerhasználati szerződés módosítását megtagadni, ha a földgázkereskedő nem biztosítja a **kapacitáslekötés szerződéses időszak végéig** fennmaradó díjainak megfizetését.

Ha a felhasználó felhagy a földgázfelhasználó tevékenységével, akkor a földgázkereskedő **legkésőbb a felmondás kézhezvételétől számított 5 napon belül** köteles az érintett rendszerüzemeltetőt tájékoztatni a felhasználóval kötött földgáz-kereskedelmi szerződésének megszűnéséről.

A rendszerhasználati szerződés hatálya alatt, amennyiben **gázév közben** a földgázkereskedő vagy rendszerhasználóként eljáró felhasználó egy adott felhasználási hely vonatkozásában csökkenteni kívánja a lekötött kapacitását, az csak abban az esetben lehetséges, ha a rendszerhasználó, vagy a rendszerhasználóként eljáró felhasználó a **gázév végéig** megfizeti az adott gázévre már lekötött kapacitás után járó díjakat a Földgázelosztónak. Amennyiben a rendszerhasználó vagy a rendszerhasználóként eljáró felhasználó **gázév közben** növelni kívánja a lekötött kapacitás mértékét, úgy a rendszerhasználati szerződés ilyen tartalmú módosítását a Földgázelosztó csak szabad kapacitás hiányában, és a GET 77.§-ában felsorolt esetekben utasíthatja el. A módosítás hatályosságának dátumát a Földgázelosztó jogosult meghatározni, melyről a módosítást kezdeményező földgázkereskedőt, vagy rendszerhasználóként eljáró felhasználót tájékoztatni köteles.

A földgázkereskedővel kötött rendszerhasználati szerződés érvényességét a földgázkereskedővel szerződött felhasználó(k) személyében vagy a felhasználók számában történő változás nem érinti, ilyen esetben az érintett rendszerhasználati szerződés felhasználó(k)ra és felhasználási helyére/helyükre vonatkozó adatokat tartalmazó 1. számú melléklete módosulhat az alábbiak szerint.

A rendszerhasználati szerződés 1. számú mellékletei elektronikus úton módosíthatóak, a fenti rendszerhasználói bejelentések az ÜKSZ-ben meghatározott formátumban (elektronikus úton), adatcsere modell szerinti formában történő megküldésével, és annak Földgázelosztó általi visszaigazolásával, mely a kereskedőváltást megelőző legkésőbb 4. napig megtörténik a Földgázelosztó részéről, a kereskedőváltással érintett rendszerhasználóktól kapott adatok alapján.

A Földgázelosztó általi visszaigazolás elektronikusan, az általa üzemeltetett SFTP szerverre, az adott rendszerhasználó számára kizárólagosan biztosított mappába elhelyezett ÜKSZ-nek megfelelő szabványosított adatcsere modell szerinti üzenetekkel történik. A módosítás érvényességéhez a Földgázelosztó visszaigazolása szükséges.

Amennyiben a rendszerhasználati szerződés 1. számú mellékleteinek módosítására adatcsere modell szerinti üzenet útján kerül sor, a módosított tartalmú 1. számú melléklet papír alapú és cég-szerű aláírással ellátott módosítására, megerősítésére nincs szükség.

A kereskedőváltásra vonatkozó, jelen pontban nem szabályozott kérdésekben a Get. és a Vhr. vonatkozó rendelkezései az irányadók.

**6. f) A csatlakozóvezeték és felhasználói berendezés készítése, átalakítása vagy megszüntetése esetén készült kiviteli terv műszaki-biztonsági felülvizsgálatának eljárása, díjai.**

**Létesítés, tervezés, tervfelülvizsgálat**

A csatlakozóvezeték és felhasználói berendezés létesítési és bővítési munkáinak tervezéséről és kivitelezéséről az elosztói csatlakozási szerződésben meghatározott felhasználási hely tulajdonosa (a továbbiakban: ingatlantulajdonos) köteles gondoskodni, költségeit viselni. A földgázelosztó térítésmentesen köteles az ingatlantulajdonos vagy az ingatlantulajdonos tervezője, kivitelezője rendelkezésére bocsátani az alábbi adatokat:

- az elosztóvezetékhez történő csatlakozási pont helyét;
- a felhasználási helyen igénybe vehető vásárolt kapacitást;
- a nyomásszabályzó és a fogyasztásmérő berendezés műszaki előírásaira, elhelyezésére vonatkozó követelményeket, melyek a honlapon is megtalálhatóak;
- a tervezéshez szükséges egyéb adatokat,

melyeket a tervező, kivitelező köteles figyelembe venni a tervezés, kivitelezés során.

Az ingatlantulajdonos vagy az ingatlantulajdonos tervezője egyben köteles megadni a csatlakozási pont helyét az ellátandó ingatlan telekhatárán.

Az ingatlantulajdonos helyett megbízott (pl. tervező) is eljárhat. Képviselőnek kell tekinteni azt a személyt, akitől eljárása alapján okkal feltételezhető, hogy jogosult az ingatlantulajdonos nevében nyilatkozatot tenni. A képviselő által megtett jognyilatkozat közvetlenül az ingatlantulajdonost jogosítja és kötelezi. A Földgázelosztó az ingatlantulajdonos és a képviselő közötti megbízási jogviszony meglétét és tartalmát nem vizsgálja, annak hiányára vagy hiányosságára visszavezethető mindennemű felelősség és jogkövetkezmény az ingatlantulajdonost és a kivitelezőt terheli.

A csatlakozóvezeték és felhasználói berendezés átalakítása, megszüntetése esetén kiviteli tervet kell készíteni, kivéve, ha a gáz csatlakozó vezetékekre és fogyasztói berendezésekre vonatkozó műszaki-biztonsági előírásokról szóló jogszabály eltérően rendelkezik. A kiviteli tervet a gázfogyasztó készülékcsere kivételével a Földgázelosztó az ingatlantulajdonos vagy az ingatlantulajdonos tervezője kezdeményezésére műszaki-biztonsági szempontból felülvizsgálja. A kivitelezést csak megfelelőnek minősített terv alapján szabad megkezdeni.

A kiviteli tervet arra jogosult tervező készítheti. A tervező jogosultságát a Földgázelosztó ellenőrzi. A terv készítője a csatlakozóvezeték és felhasználói berendezés üzembe helyezési munkáinak feltételeit, a fogyasztásmérő berendezés csatlakozását, teljesítményét és típusát, valamint nem lakossági fogyasztó esetén a nyomásszabályozó típusát és annak az üzemvitel szempontjából szükséges szerelvényezését, illetve védelmét a Földgázelosztóval előzetesen egyeztetni köteles.

A földgázelosztó a kiviteli terven kizárólag a csatlakozóvezeték és felhasználói berendezés létesítéséhez szükséges műszaki-biztonsági követelmények meglétét köteles ellenőrizni, amelyet a tervnek részletesen tartalmaznia kell. A csatlakozóvezeték és felhasználói berendezés létesítéséhez szükséges hatósági engedélyek (pl. környezetvédelmi, természetvédelmi, műemlékvédelmi,

stb.), valamint más hozzájárulások (pl. közös tulajdon esetén a tulajdonostársak hozzájáruló nyilatkozata) beszerzése, az abban előírtak betartása az ingatlantulajdonos kötelessége. A Földgázelosztó a terv véleményezéséhez az engedélyeket jogosult bekérni.

A tervdokumentáció tartalmilag meg kell, hogy feleljen a mindenkori vonatkozó jogszabályi előírásoknak és Földgázelosztó hatályos technológiai utasításainak, melynek betartásáért a kiviteli tervet készítő tervező felelős.

A tervfelülvizsgálat egyetemes szolgáltatásra jogosultak esetén díjmentes, egyetemes szolgáltatásra nem jogosultak esetén naptári évenként a második alkalmat követően díjköteles.

A benyújtott kiviteli terv felülvizsgálatának határideje: **8 (nyolc) munkanap**.

Ha a Földgázelosztó a tervet írásban kivitelezésre alkalmatlannak minősítette, az ingatlantulajdonos a műszaki-biztonsági hatóságtól kérheti az alkalmassági nyilatkozat kiadását.

A műszaki-biztonsági hatóság az alkalmassági nyilatkozat kiadására irányuló kérelmet a kérelem érkezésétől számított 8 (nyolc) munkanapon belül köteles elbírálni és döntéséről a kérelmezőt értesíteni. A műszaki-biztonsági hatóság eljárása díjmentes.

Az igénybejelentő jogosult a Hivatal eljárását kezdeményezni **a bekapcsolás iránti igény elutasításának közlésétől számított 30 (harminc) napon belül**, vagy ha a Földgázelosztó az **igénybejelentéstől számított 8 (nyolc) munkanapon belül** nem nyilatkozik a csatlakozás iránti igényről, **a mulasztás napjától számított 30 (harminc) napon belül**.

A csatlakozóvezeték és a felhasználói berendezés létesítése az ingatlantulajdonos kötelessége és költsége, az elkészült csatlakozóvezeték és a felhasználói berendezés az ingatlantulajdonos tulajdonát képezi. A csatlakozóvezeték és a felhasználói berendezés üzemeltetése a felhasználó kötelezettsége. A csatlakozóvezeték és a felhasználói berendezés kivitelezésére, és időszaki ellenőrzésére jogszabályban előírtak szerint nyilvántartott gázszerelő jogosult.

### **Műszaki-biztonsági ellenőrzés**

A műszaki-biztonsági ellenőrzés az az eljárás, amelynek során a Földgázelosztó munkatársa a kivitelezett létesítményt a kivitelezésre való alkalmassági nyilatkozattal rendelkező tervdokumentáció alapján műszaki-biztonsági szempontból minősíti.

A műszaki-biztonsági ellenőrzés tárgya a kivitelezett rendszer (gáz-csatlakozóvezeték, felhasználói berendezés) műszaki-biztonsági szempontok szerinti helyszíni ellenőrzése a megvalósulási dokumentáció (felülvizsgált terv, stb.) alapján, a tervezési határok között.

A GET 88. § (2) bekezdése szerint a csatlakozóvezeték- és a felhasználói berendezés-létesítési, a biztonsági ellenőrzést érintő felszerelési és időszaki ellenőrzési tevékenység lefolytatására irányuló szándékot a szolgáltatási tevékenység megkezdésének és folytatásának általános szabályairól szóló törvény szerint be kell jelenteni a Magyar Mérnöki Kamarához (a továbbiakban: MKK). A tevékenységet az folytathatja, aki rendelkezik a külön jogszabályban meghatározott szakmai képesítéssel és megfelel az ott meghatározott egyéb feltételeknek. A bejelentés alapján az MKK a nyilvántartásba vétellel egyidejűleg hivatalból igazolványt állít ki a jogosult számára. A jogosultságot a földgázelosztónál és az ingatlantulajdonosnál vagy a felhasználónál a létesítés előtt igazolni kell.

A gázszerelőket a Magyar Mérnöki Kamara tartja nyilván. A nyilvántartás a <https://www.mmk.hu> oldalon érhető el.

A Földgázelosztó által végzendő műszaki-biztonsági ellenőrzésre kötelezett szerelési munkák:

- új felhasználási hely létesítése
- meglévő csatlakozóvezeték felújítás, rekonstrukció, átalakítás, bővítés
- meglévő felhasználói berendezés felújítás, rekonstrukció, átalakítás, bővítés, gázmérő át-helyezés, gázmérő változó csere
- csatlakozóvezeték és/vagy felhasználói berendezés felhagyás.

Új felhasználási hely létesítése: amennyiben az ingatlanon nem áll rendelkezésre gázszolgáltatás, új létesítés történik. Ebben az esetben a csatlakozóvezeték és a felhasználói berendezést is ki kell alakítani. Több lakásos épületek esetében előfordulhat olyan helyzet, hogy a csatlakozóvezeték rendelkezésre áll az épületben, azonban az adott lakásban nincs gázmérőhely, valamint felhasználói berendezés kialakítva. Ekkor a gázmérőhelyet és a felhasználói berendezést kell kialakítani.

Felújítás, rekonstrukció: amennyiben az ingatlanon rendelkezésre áll a gázszolgáltatás, a meglévő rendszer korszerűsítése vagy meghibásodás miatti cseréje esetén a csatlakozóvezeték és/vagy a felhasználói berendezést érintheti a beavatkozás.

Átalakítás, bővítés: amennyiben az ingatlanon rendelkezésre áll a gázszolgáltatás, a meglévő rendszer átalakítása (pl. gázmérő áthelyezése) vagy bővítése a csatlakozóvezeték és/vagy felhasználói berendezést érintheti.

Meglévő rendszer esetén a kivitelezést és a műszaki-biztonsági ellenőrzést megelőzően szükséges szerelési tevékenységek:

Meglévő csatlakozóvezeték felújítás, rekonstrukció, átalakítás, bővítés esetén a kivitelezés megkezdése előtt a csatlakozóvezeték üzemem kívül helyezése és a gázmérő(k) leszerelése szükséges, melyet kizárólag a Földgázelosztó munkatársai vagy a Földgázelosztó megbízottjai végezhetnek el. Az üzemem kívül helyezés a közterületi főelzáró zárásával és a csatlakozóvezeték szétbontásával és lezárásával történik, úgynevezett kettős zárás kerül kialakításra, amely a biztonságos munkavégzés előfeltétele.

Meglévő felhasználói berendezés felújítás, rekonstrukció, átalakítás, bővítés esetén a kivitelezés megkezdése előtt – 6 m<sup>3</sup>/h mérőtjeljesítményig – minden esetben a gázmérő leszerelése és a csatlakozóvezeték szakszerű lezárása szükséges, melyet kizárólag a Földgázelosztó munkatársai vagy a Földgázelosztó megbízottjai végezhetnek el.

Fenti esetekben a szerelési munka megrendelését és a várható költségek befizetését követően történik a munkavégzés időpontjának egyeztetése, majd a szerelési munka. A Földgázelosztó megrendelést a [foldgazelosztas@mvmfogazhalozat.hu](mailto:foldgazelosztas@mvmfogazhalozat.hu) e-mail címen fogadja vagy személyesen az ügyfélszolgálatán lehet benyújtani.

Gázkészülék csere esetén – amennyiben a meglévő fogyasztói vezetéken átalakítás nem történik – a kivitelezéshez nem szükséges a gázmérő leszerelése. Nyílt égésterű gázkészülék(ek) üzemel-

tetését érintő fokozott légzárású nyílászáró és/vagy légelszívó berendezés beépítése esetén gáztervet kell készíteni, amely kizárólag a légellátásra vonatkozik, gázszerelést nem tartalmaz, a gázmérő leszerelése nem szükséges. A nem megfelelő légellátás miatt korábban kizárt gázkészülékek elzáróiról a jogi zárat a készülék beüzemelésére jogosult szakszerviz munkatársa távolítja el a megfelelt minősítésű műszaki-biztonsági ellenőrzésről kiállított jegyzőkönyv alapján.

A kivitelező a jóváhagyott tervtől csak a tervező hozzájárulásával térhet el. Műszaki-biztonsági szempontot érintő eltérés esetén a kivitelezés csak ismételt tervfelülvizsgálatot követően lehetséges. Műszaki-biztonsági szempontot nem érintő eltérés esetén a tervező által készített D-terv alapján történhet a szerelés. A D-tervet a megvalósulási dokumentációnak tartalmaznia kell.

Az elkészült gázszerelést a gázfogyasztó készülékcsere kivételével a Földgázelosztó, vagy megbízottja az üzembe helyezés előtt köteles – az egyetemes szolgáltatásra jogosult felhasználók esetében díjmentesen, illetve egyetemes szolgáltatásra nem jogosult felhasználók esetében naptári évenként a második alkalmat követően díj ellenében – műszaki-biztonsági szempontból ellenőrizni. Az elkészült gázszerelés műszaki-biztonsági ellenőrzését a gázfogyasztó készülékcsere kivételével az ingatlantulajdonos, vagy megbízása alapján a kivitelező (a továbbiakban együttesen: kezdeményező) köteles a Földgázelosztónál szerelési nyilatkozat és ennek részeként a megvalósulási dokumentáció benyújtásával és a műszaki-biztonsági ellenőrzésre vonatkozó megrendeléssel kezdeményezni. A Földgázelosztó az ingatlantulajdonos és a kivitelező közötti megbízási jogviszony meglétét és tartalmát nem vizsgálja, annak hiányára vagy hiányosságára visszavezethető mindennemű felelősség és jogkövetkezmény az ingatlantulajdonost és a kivitelezőt terheli. A szerelési nyilatkozatnak tartalmaznia kell:

- a munkavégzés pontos helyét
- a felhasználó nevét, címét
- a kivitelezői nyilatkozatot
- a kivitelezői jogosultság igazolását
- a kéményvizsgálati nyilatkozatot - amennyiben szükséges
- a tervező által előírt megvalósulási dokumentációt.

A műszaki-biztonsági ellenőrzésre vonatkozó megrendeléseket személyesen a Földgázelosztó 1081 Budapest, Fiumei út 9-11. szám alatti ügyfélszolgálatra fogadja, elektronikus úton a [meo@mvmfogazhalozat.hu](mailto:meo@mvmfogazhalozat.hu) elérhetőségen keresztül.

Gázfogyasztó készülékcsere esetén az elkészült gázszerelés műszaki-biztonsági ellenőrzését a kezdeményező a tervezőnél köteles kezdeményezni. Az elkészült gázszerelést készülékcsere esetén a tervező az üzembe helyezés előtt köteles műszaki-biztonsági szempontból ellenőrizni. Készülékcsere gázszerelésének műszaki-biztonsági szempontú ellenőrzését olyan tervezőmérnök végezheti, aki rendelkezik a kormány rendeletében meghatározott felelősségbiztosítással..

A Földgázelosztónál kezdeményezett műszaki-biztonsági ellenőrzés lemondása:

A megrendelő és a Földgázelosztó által egyeztetett időpontban megtartandó műszaki-biztonsági ellenőrzést az ingatlantulajdonos, vagy megbízása alapján a kivitelező

- írásban, a [meo@mvmfogazhalozat.hu](mailto:meo@mvmfogazhalozat.hu) e-mail címre, vagy személyesen a Földgázelosztó ügyfélszolgálatán, (az erre rendszeresített nyomtatvány honlapunkon elérhető), vagy
- a 06/1-474-9911 telefonszámon az egyeztetett időpontot megelőző munkanap 16 óráig térítésmentesen lemondhatja.



A műszaki-biztonsági ellenőrzést - a kezdeményezővel (megrendelővel) egyeztetett időpontban **a szerelési nyilatkozat benyújtásától számított 8 (nyolc) munkanapon belül** a Földgázelosztó lefolytatja. A kezdeményezőnek gondoskodnia kell arról, hogy a kivitelező az ellenőrzésnél jelen legyen. A kivitelezőnek biztosítani kell az ellenőrzés elvégzéséhez szükséges eszközöket és az egyéb feltételeket. Készülékcsere esetén a kiviteli tervet és a tervezői műszaki biztonsági ellenőrzésről készített jegyzőkönyvet a kivitelező köteles a földgázelosztónak az ellenőrzést követő 2 munkanapon belül átadni. A Földgázelosztó a kiviteli tervet és az ellenőrzésről készült jegyzőkönyv egy példányát köteles megőrizni. A műszaki-biztonsági ellenőrzésről készült jegyzőkönyv egy példányát a bejelentőnek átadja, amely sikeres ellenőrzés esetén egyben használatba vételi hozzájárulásként is funkcionál.

Az elkészült gázszerelést a Földgázelosztó vagy megbízottja kizárólag műszaki-biztonsági szempontból és a kiviteli tervnek való megfelelés szempontjából ellenőrzi.

A kivitelezésre alkalmas tervfelülvizsgálói nyilatkozat a keltétől számított 2 évig érvényes, ha a kiviteli tervben foglaltak a műszaki-biztonsági feltételeknek a kivitelezés megkezdésének időpontjában a helyszíni adottságoknak változatlanul megfelelnek.

Ha az eltérés műszaki-biztonsági feltételt érint, a tervező a területi földgázelosztótól – a készülékcsere kivételével – ismételt tervfelülvizsgálatot köteles kérni. Készülékcsere esetén a kiviteli tervet a tervező módosíthatja.

Ha a módosítás nem érint műszaki-biztonsági feltételeket, a kiviteli tervet a tervező módosíthatja, és a módosított kiviteli tervet köteles dátummal ellátni, és aláírni.

Amennyiben a kiviteli terv jóváhagyását követő 2 éven belül megtörténik a tervnek megfelelő kivitelezés és a műszaki-biztonsági ellenőrzés, ez utóbbit akkor is sikeresnek kell nyilvánítani, ha időközben megváltoztak a műszaki-biztonsági előírások.

#### **A műszaki-biztonsági ellenőrzés során az alábbi szempontok kerülnek vizsgálatra:**

- az általános feltételek megfelelősége,
- a személyi feltételek megfelelősége,
- a tárgyi feltételek megfelelősége,
- a tervezési határok között a szerelés technológiai megfelelősége, szabályossága,
- a gázvezetékek és más vezetékek, berendezések egymáshoz viszonyított helyzete,
- a gázmérőhelyek és gázmérő-csatlakozások kivitelezése,
- a szilárdsági és tömörségi nyomáspróbák megfelelősége,
- minden olyan helyszíni körülmény, melyet a felülvizsgált tervdokumentáció nem tartalmaz, azonban a szabályos üzemet gátolja, vagy a műszaki biztonsági előírásokat sérti,
- a megvalósulási dokumentáció megfelelősége.

A Földgázelosztó munkatársa az előzetesen egyeztetett napon a megadott 4 órás időtartamon belül érkezik a tárgyi címre.

#### **A műszaki-biztonsági ellenőrzés akkor sikeres, ha az alábbi feltételek együttesen teljesülnek:**

- az egyeztetett időpontban teljes körűen biztosított a bejutás a kivitelezéssel érintett helyiségekbe, szabad terekbe,
- a gázszerelők és gázkészülék-javítók tevékenysége folytatásának részletes feltételeiről, az e tevékenységek bejelentésének és nyilvántartásának rendjéről, valamint az e tevékenységekre vonatkozó kötelezettségek be nem tartásának esetén alkalmazandó jogkövetkez-

- ményekről szóló 42/2017. (XII. 11.) NGM rendelet szerinti engedéllyel (gázszerelői igazolvánnyal) rendelkező gázszerelő (kivitelező) a kivitelezés helyszínén jelen van, és az érvényes gázszerelői igazolványát bemutatja a Földgázelosztó vagy megbízottja részére,
- a nyomáspróbához szükséges eszközök biztosítva vannak (manométer, próbapumpa, kompresszor, szerszámok, stb.),
  - a kivitelező a szerelési nyilatkozathoz csatolta a hiánytalan megvalósulási dokumentációt, és a dokumentumok eredetiek (ha szükséges: "D" terv, EPH, hitelesítési és kalibrálási jegyzőkönyv, megrendelés, kéményseprői nyilatkozat, retesz nyilatkozat, légtechnikai bemérési jegyzőkönyv, stb.),
  - a kivitelező az anyagok és tartozékok megfelelőségét (beleértve az RB-s berendezéseket is) igazoló dokumentumokat csatolta a megvalósulási dokumentációhoz,
  - a kivitelező csatolta a zárt égésterű gázfogyasztó készülékek gyárilag, a készülék tartozékként szállított égéstermék elvezető és égési levegő bevezető rendszereinek gyárilag előírt technológia szerinti szerelésére vonatkozó nyilatkozatát,
  - a kivitelező csatolta a tömörségvizsgálatra kötelezett égéstermék elvezető berendezés tömörségvizsgálatának az MSZ EN 1443 szabvány [Égéstermék elvezető berendezések. Általános követelmények.], vagy azzal egyenértékű műszaki megoldás szerinti jegyzőkönyvét,
  - a kivitelezéssel érintett épület égéstermék elvezetőjének megfelelőségét tanúsító, a kéményseprő-ipari közszolgáltató vagy kéményseprő szolgáltatásra feljogosított szakember által kiállított eredeti, érvényes kéményvizsgálati tanúsítvány (nyilatkozat) rendelkezésre áll,
  - a nyílt égésterű („A” vagy „B” típusú) gázfogyasztó készülékek esetén a légellátás-szellőzés és az égéstermék elvezetés is a terv szerint valósult meg,
  - az egyes ipari és kereskedelmi tevékenységek gyakorlásához szükséges képesítésekről szóló 21/2010. (V. 14.) NFGM rendelet szerinti szakember által kiadott érintésvédelmi igazolás rendelkezésre áll,
  - az egyéb szükséges szakvélemények rendelkezésre állnak,
  - a gázfogyasztó készülékek jogszabályokban, így különösen az egyes gázfogyasztó készülékek kialakításáról és megfelelőségének tanúsításáról szóló 22/1998. (IV. 17.) IKIM rendeletben foglalt előírásoknak megfelelnek,
  - a kiépített rendszer (csatlakozó vezeték és felhasználói berendezés) a szabvány, vagy azzal egyenértékű tervdokumentációban előírt műszaki megoldás szerint elvégzett szilárdsági és tömörségi nyomáspróbája sikeres volt,
  - a kivitelezés a Földgázelosztó által műszaki-biztonsági szempontból alkalmasnak minősített, felülvizsgált tervdokumentáció szerint valósult meg.

Amennyiben a fenti feltételek közül bármelyik nem teljesül, az ellenőrzés sikertelen eredménnyel zárul.

#### **Sikertelen a műszaki-biztonsági ellenőrzés akkor is, ha**

- a tervezési határok között, a vonatkozó jogszabályoknak, szabványoknak, a 3/2020 (I.13.) ITM rendelet 1.számú mellékletét képező Műszaki Biztonsági Szabályzatban, illetve a Földgázelosztó műszaki utasításrendszerében előírt követelményeknek bármely műszaki-biztonságot érintő szempontból nem felel meg a kivitelezés,
- a felülvizsgált terv és a kivitelezés helyszíni megvalósulása nem egyezik, és nem „D” tervesíthető az eltérés.

Amennyiben a tervezőnek és a tervfelülvizsgálónak felróható okra vezethető vissza a műszaki-biztonsági ellenőrzés sikertelensége, a tervdokumentációt – a szükséges módosítás átvezetését követően - ismételten be kell nyújtani tervfelülvizsgálatra. Az ismételt tervjóváahagyás után, a szükséges átalakítások elvégzését követően a felhasználónak vagy a kivitelezőnek ismételten kezdeményezni kell a Földgázelosztónál a műszaki-biztonsági ellenőrzést.

Amennyiben a kivitelezőnek felróható okból, a kiviteli tervnek nem megfelelő munkavégzésre vezethető vissza a műszaki-biztonsági ellenőrzés sikertelensége, a szükséges átalakítások elvégzését követően a felhasználónak vagy megbízása alapján a kivitelezőnek ismételten kezdeményeznie kell a Földgázelosztónál a műszaki-biztonsági ellenőrzést.

**Sikertelen műszaki-biztonsági ellenőrzés esetén a kivitelezett rendszer üzembe helyezése tilos!**

**Társasházi csatlakozóvezetékek felújítás, rekonstrukció, átalakítás, bővítés műszaki-biztonsági ellenőrzésére vonatkozó kiegészítő szabályok**

Amennyiben a műszaki-biztonsági ellenőrzést végző személy valamely felhasználói berendezéssel kapcsolatban élet- és vagyónbiztonságot veszélyeztető szabálytalan helyzetet észlel, köteles az élet- és vagyónbiztonságot veszélyeztető helyzet megszüntetése érdekében intézkedni, továbbá a feltárt szabálytalanságot, és az annak megszüntetéséhez szükséges intézkedéseket jegyzőkönyvben rögzíteni.

Az üzembe helyezés a műszaki-biztonsági ellenőrzésről készült jegyzőkönyvben foglaltak alapján történik, melyben feltüntetésre kerülnek a szabálytalansággal érintett felhasználási helyek.

Ha a kivitelezés elkészült, de a műszaki-biztonsági ellenőrzés során az érintett felhasználási helyekre való bejutás nem teljes körűen biztosított, a műszaki-biztonsági ellenőrzés sikertelennek minősül.

Ha a műszaki-biztonsági ellenőrzés sikeres, de az üzembe helyezés során nem biztosított a mérőhelyhez való hozzáférés, akkor a felhasználóval/közös képviselővel/vagyongazdával a Földgázelosztó ismételt időpont egyeztetést kezdeményez az általuk korábban megadott elérhetőségeken.

Új bekapcsolás vagy csatlakozóvezetéket érintő kivitelezési munkák esetén az ingatlantulajdonos megbízásából a kiviteli tervet készítő tervező köteles gondoskodni arról, hogy amennyiben a gázmérőt külső falra, lépcsőházban, közös használatú térben szerelik fel, akkor azt zárható ajtójú fülkében vagy szekrényben kell elhelyezni a 3/2020. (I.13.) ITM rendelet 1. melléklet 25.23. pontjában írtaknak megfelelően.

Meglévő felhasználási hely esetén az ismételt, sikeres műszaki-biztonsági ellenőrzés után, a felhasználó megrendeléséhez csatolt nyilatkozata alapján és a munkavégzés díjának befizetését követően kerül felszerelésre és üzembe helyezésre a gázmérő.

Új felhasználási hely esetén az ismételt, sikeres műszaki-biztonsági ellenőrzés után, a felhasználó megrendeléséhez csatolt nyilatkozatának beérkezését követően kerül felszerelésre és üzembe helyezésre a gázmérő.

Ha az elkészült gázszerelés műszaki-biztonsági ellenőrzése sikertelen, a bekapcsolást, az üzembe helyezést a Földgázelosztó a hiba kijavításáig köteles megtagadni. A gázszerelés, felhasználói berendezés – akár részben történő – használatba vétele a felhasználó számára tilos!

Amennyiben biztonsági okokból a Földgázelosztó a fogyasztói főcsapot, a fogyasztói főelzárót, vagy más zárószerelvényt elzárja, úgy azok kinyitására kizárólag a Földgázelosztó jogosult. Az így lezárt szerelvény kinyitása, vagy a szerelvény zárt helyzetét biztosító biztonsági záró elem (amennyiben ilyen elhelyezésre került) eltávolítása a felhasználó szerződés nélküli rendszerhasználatának, vagy szabálytalan vételezésének minősül.

A gázszolgáltatás felhasználó által kezdeményezett szüneteltetése, a földgázelosztási szolgáltatás felfüggesztése (kikapcsolás), vagy egyéb okból üzemben kívül helyezett létesítmény újbóli gáz alá helyezésére tömörségi nyomáspróba megfelelő eredménye, **hat hónapon túli** üzemszünet esetén a csatlakozóvezetéken és/vagy a fogyasztói vezetéken elvégzett szilárdsági és tömörségi nyomáspróba megfelelő eredménye, a felhasználói berendezés biztonságos üzemeltetéséhez szükséges légellátás, valamint az égéstermék elvezetés megfelelősége a visszakapcsolás feltétele. A felhasználói berendezés és a csatlakozóvezeték műszaki-biztonsági szempontú felülvizsgálatát a felhasználó köteles elvégeztetni a saját költségére a Földgázelosztóval.

A gázfogyasztó készüléknek a gáz csatlakozó vezetékekre és fogyasztói berendezésekre vonatkozó műszaki-biztonsági előírásokról szóló miniszteri rendelet szerinti egyszerűsített cseréjét a Földgázelosztó jogosult ellenőrizni. Az ellenőrzés időpontjáról a Földgázelosztó **az ellenőrzés napját megelőzően legalább 15 nappal** köteles értesíteni a felhasználót és a kivitelezőt. Az ellenőrzésen a kivitelező köteles megjelenni.

A műszaki biztonsági ellenőrzést jegyzőkönyvben dokumentálni kell. A sikeres műszaki-biztonsági ellenőrzést követően a jegyzőkönyv egy példányát megkapja a megrendelő, és az eredeti példány a megvalósulási dokumentációval együtt irattározásra kerül. Nem megfelelt minősítés esetén a létesített rendszerre és a megvalósulási dokumentációra vonatkozó megállapítások, feltárt hibák, hiányosságok teljes körűen jegyzőkönyvben kerülnek rögzítésre, melynek egy példányát a megrendelő kapja.

A sikeres műszaki-biztonsági ellenőrzésről kiadott jegyzőkönyv egyben az épített környezet alakításáról és védelméről szóló törvény szerinti, az építmény rendeltetésszerű és biztonságos használhatóságához szükséges gázenergia ellátást igazolja, és az épület használatbavételéhez történő hozzájárulást is jelent, melynek egy példánya a felhasználó részére átadásra kerül. Amennyiben az ingatlan tulajdonos ettől eltérő tartalmú, vagy a műszaki-biztonsági ellenőrzés időpontját követően kiállított nyilatkozatot kér az épületre vonatkozó használatbavételi eljáráshoz, akkor annak kiállítására kizárólag térítésköteles helyszíni ellenőrzés után van lehetőség, amennyiben az ekként lefolytatandó helyszíni ellenőrzés során megállapításra kerül, hogy az építmény gázellátó rendszere továbbra is alkalmas a rendeltetésszerű és biztonságos használatra.

### **Fogyasztásmérő berendezés felszerelése, bekapcsolás**

A Földgázelosztó az egyetemes szolgáltatásra jogosult felhasználó új felhasználási helye bekapcsolásakor - eltérő megállapodás hiányában - a szerelési nyilatkozat benyújtását és a sikeres műszaki-biztonsági ellenőrzést követően, **a felhasználó írásbeli bejelentésének beérkezésétől (megrendeléstől) számított 8 munkanapon belül** felszereli a felhasználási helyen a fogyasztás-

mérő berendezést és a nyomásszabályozót, biztonsági záró elemmel látja el, a csatlakozóvezeték- és a felhasználói berendezést az elosztóvezetékkel összekapcsolja, ha a felhasználó részéről a felhasználási helyen a munkavégzés lehetősége biztosított.

A fogyasztásmérő berendezés felszerelésének feltétele, hogy a felhasználó rendelkezzen elosztó-hálózat-használati szerződéssel és egyetemes szolgáltatási/földgázkereskedelmi szerződéssel, amely tartalmazza a földgázvételezés megkezdésének időpontját. A Földgázelosztó csak olyan egyetemes szolgáltató és földgázkereskedő nyilatkozatát/szerződését köteles befogadni, amelyikkel előzetesen rendszerhasználati szerződést kötött.

Amennyiben az egyetemes szolgáltató vagy a földgázkereskedő nyilatkozata a földgázellátás megkezdésére a 8 munkanapos határidőhöz képest későbbi időpontot határoz meg, úgy ez eltérő megállapodásnak minősül, és a Földgázelosztó a felhasználási hely földgázellátásba történő bekapcsolását ennek megfelelően végzi el.

A vételezésre vonatkozó nyilatkozat hiánya, megalapozatlansága vagy késedelmes benyújtása miatt, illetve a késedelmes bejelentésből eredő, a felhasználónál, illetve az őt ellátó egyetemes szolgáltatónál vagy földgázkereskedőnél bekövetkező esetleges károkért a Földgázelosztót felelősség nem terheli.

A nyilatkozat benyújtásával az egyetemes szolgáltatóval vagy a földgázkereskedővel kötött rendszerhasználati szerződés a gázvételezés megkezdésének időpontjától minden további értesítés nélkül módosul az adott felhasználási hellyel.

Egyetemes szolgáltatásra nem jogosult felhasználó esetében a bekapcsolás megállapodás szerint történik.

A bekapcsolás feltétele - minden felhasználó esetében - a felhasználási hely ellátására vonatkozó rendszerhasználati szerződés megkötése, amely tartalmazza a vételezés kezdő időpontját.

A fogyasztásmérő berendezés, vagy mérési rendszer telepítéséhez szükséges mérési hely kialakítása és biztosítása minden esetben a felhasználó kötelezettsége saját költségén.

A felszereléshez szükséges mérőkötés kialakítása szintén a felhasználó kötelezettsége az alábbi eseteket kivéve:

- a Földgázelosztó által biztosított fogyasztásmérő berendezés hitelesítési mérőcsereje miatt indokolt átalakítás,
- a Földgázelosztó által biztosított fogyasztásmérő berendezés nem a felhasználónak felróható meghibásodás miatti cseréjekor indokolt átalakítás,
- szociálisan rászoruló fogyasztó részére történő előre fizető mérő felszerelése a Get. 65. § (5) bekezdés szerinti esetben.

Előre fizető mérőt olyan felhasználó számára, aki nem minősül védendő fogyasztónak, a Földgázelosztó csak külön megállapodás alapján biztosít. Ha a felhasználó egy adott felhasználási helyen nem tart igényt az előre fizető mérőre, és azt le kívánja cseréltetni, a mérőcsere költségei a felhasználót terhelik.

A fogyasztásmérő berendezés állagmegóvása és védelme minden esetben a felhasználó kötelezettsége. **Ha a gázmérőt külső falra, lépcsőházba, közös használatú térbe szerelik fel, akkor**

**azt zárható ajtójú fülkében vagy szekrényben kell elhelyezni.** A gázmérők szerelési helyigényének méreteit, a fülkék vagy szekrények méreteit és kivitelét a Földgázelosztó technológiai utasításaiban szabályozza. A jelen kötelezettség teljesítése keretében a felhasználó kötelezettsége biztosítani a fogyasztásmérő berendezés védelméhez szükséges védőszekrényt, stb. és köteles gondoskodni annak felszereltetéséről. A fenti kötelezettség elmulasztásából eredő valamennyi jogkövetkezmény a felhasználót terheli.

Amennyiben a fogyasztásmérő berendezés cseréjére a felhasználó állagmegóvási kötelezettségének elmulasztása miatt kerül sor, a fogyasztásmérő berendezés költségét – ideértve annak le- és felszerelésével kapcsolatos költségeket is – a felhasználó viseli akkor is, ha a mérő cseréje más ok miatt is szükségessé vált.

A felhasználó állagmegóvási kötelezettsége elmulasztásának minősül, ha a gázmérő külső falra, lépcsőházba, közös használatú helyiségbe kerül felszerelésre, ennek ellenére a kiviteli terv szerint annak elhelyezésére nem zárható ajtójú fülkében vagy szekrényben kerül sor, vagy a jóváhagyott kiviteli terven szereplő védőszekrényt, stb. nem vagy nem folyamatosan biztosítja, illetve azt nem tartja olyan állapotban, hogy az alkalmas legyen a fogyasztásmérő berendezés védelmére.

A felhasználó köteles a Földgázelosztó vagy megbízottja részére lehetővé tenni a fogyasztásmérő berendezés hitelesítési vagy egyéb cseréjét, valamint az ezzel összefüggő munkavégzést. Amennyiben felhasználó e kötelezettségének bizonyíthatóan nem tesz eleget, az az elosztóhálózat-használati szerződés megszegésének minősül.

### **Fogyasztásmérő berendezés változó cseréje**

A felhasználó kezdeményezheti a gázmérő cseréjét a gyártási méretsorozatnak megfelelő típusú és teljesítményű gázmérőre, ha

- a felhasználónál üzemelő gázüzemi berendezések névleges teljesítményeinek összege 115 m<sup>3</sup>/h-nál kisebb és a felszerelt gázmérő névleges teljesítménye 100 m<sup>3</sup>/h-nál nagyobb, vagy
- a felhasználó gázmérőjének névleges teljesítménye a beépített gázüzemi berendezések névleges teljesítményeinek összegéhez viszonyítva 15%-kal nagyobb.<sup>1</sup>

A fentiek szerinti felhasználói kezdeményezést a felhasználóval szerződéses kapcsolatban álló földgázkereskedő/egyetemes szolgáltató a rendelkezésére álló műszaki adatok figyelembevételével (beépített gázmérő névleges teljesítménye, üzemelő berendezések száma, teljesítménye, éves gázfelhasználás) köteles a földgázelosztóval 30 (harminc) napon belül felülvizsgáltatni.

A felülvizsgálat lezárását követően a felhasználóval szerződéses kapcsolatban álló földgázkereskedő/egyetemes szolgáltató a bejelentés időpontjától köteles a fogyasztást a műszakilag indokolt gázmérő teljesítményének megfelelő díjjal elszámolni. Ha a földgázelosztó a felülvizsgálat alapján kicseréli a gázmérőt, az új gázmérő beszerzésének költsége a gázmérő tulajdonosát terheli. A mérőcserével kapcsolatos gázmérőkötés kialakításának költsége a felhasználót terheli, kivéve ha a földgázelosztó az indokolt gázmérőcserét 3 (három) hónapon belül nem hajtja végre.

---

<sup>1</sup> Vhr. 115/G. §

A felhasználási hely tulajdonosa vagy meghatalmazásával a felhasználó kezdeményezheti a Földgázelosztónál a fogyasztásmérő berendezés cseréjét a gyártási méretsorozatnak megfelelő típusú és kapacitású fogyasztásmérő berendezésre, ha

- a felhasználási helyen üzemelő gázfogyasztó készülékek névleges kapacitásainak összege  $115 \text{ m}^3/\text{h}$ -nál kisebb, és a felszerelt fogyasztásmérő berendezés névleges kapacitása  $100 \text{ m}^3/\text{h}$ -nál nagyobb, vagy
- a  $20\text{--}100 \text{ m}^3/\text{h}$  kapacitásigényű felhasználási hely fogyasztásmérő berendezésének névleges kapacitása a beépített gázfogyasztó készülékek névleges kapacitásainak összegéhez viszonyítva 15%-kal nagyobb.

A kezdeményezést a rendelkezésére álló műszaki adatok figyelembevételével a Földgázelosztó **30 napon belül** köteles felülvizsgálni. Ha új fogyasztásmérő berendezés felszerelésére került sor, a kezdeményezés időpontjától a földgázelosztó a fogyasztásmérő berendezés névleges kapacitása alapján megállapított rendszerhasználati díjat köteles alkalmazni. Az új fogyasztásmérő berendezést a kezdeményező fizeti meg. A fogyasztásmérő berendezés cseréjével kapcsolatos mérőhely kialakításának költsége a kezdeményezőt terheli, kivéve, ha a Földgázelosztó fogyasztásmérő berendezés indokolt cseréjét **3 hónapon belül** nem hajtja végre.

Amennyiben a Földgázelosztó a felhasználási helyen azt észleli, hogy

- a felhasználási helyen üzemelő gázfogyasztó készülékek névleges kapacitásainak összege  $115 \text{ m}^3/\text{h}$ -nál kisebb, és a felszerelt fogyasztásmérő berendezés névleges kapacitása  $100 \text{ m}^3/\text{h}$ -nál nagyobb, vagy
- a  $20\text{--}100 \text{ m}^3/\text{h}$  kapacitásigényű felhasználási hely fogyasztásmérő berendezésének névleges kapacitása a beépített gázfogyasztó készülékek névleges kapacitásainak összegéhez viszonyítva 15%-kal nagyobb,

köteles a felhasználó figyelmét felhívni a fogyasztásmérő berendezés cseréjének lehetőségére. A fogyasztásmérő berendezés fentiek szerinti cseréje, a fogyasztásmérő berendezés cseréjével kapcsolatos kiviteli terv elkészítése és a mérőhely kialakítása egyetemes szolgáltatásra jogosult felhasználó, a cserét követően egyetemes szolgáltatásra jogosulttá váló felhasználó és közintézményi felhasználó esetén a Földgázelosztó kötelessége, saját költségén.

A közintézményi felhasználó a fogyasztásmérő berendezés cseréjének kezdeményezésével egyidejűleg az alábbi dokumentumokkal igazolja, hogy közintézményi felhasználónak minősül:

- a) a közoktatásról szóló törvény szerinti óvoda, általános iskola, gyógypedagógiai, konduktív pedagógiai óvoda vagy iskola, és az ezekhez tartozó kollégium, ha
  - aa) állami vagy önkormányzati fenntartású: alapító okirattal vagy működési engedéllyel, vagy
  - ab) állami vagy önkormányzati feladatok ellátására hatályos közoktatási megállapodással rendelkezik: alapító okirattal vagy működési engedéllyel és hatályos közoktatási megállapodással,
- b) a szociális igazgatásról és a szociális ellátásokról szóló törvény szerinti ápolást, gondozást nyújtó intézmény, rehabilitációs intézmény, lakóotthon, átmeneti elhelyezést nyújtó intézmény, valamint a hajléktalan személyek nappali ellátását biztosító szociális intézmény, ha
  - ba) állami vagy önkormányzati fenntartású: alapító okirattal vagy működési engedéllyel, vagy
  - bb) állami vagy önkormányzati feladatok ellátására hatályos ellátási szerződéssel rendelkezik: alapító okirattal vagy működési engedéllyel és hatályos ellátási szerződéssel,
- c) a gyermekek védelméről és a gyámügyi igazgatásról szóló törvény szerinti bölcsőde, családi napközi, gyermekek átmeneti otthona, családok átmeneti otthona, gyermekotthon, lakásotthon, utógondozói otthon és javítóintézet, ha

- ca) állami vagy önkormányzati fenntartású (a javítóintézet kivételével): alapító okirattal vagy működési engedéllyel, vagy
- cb) állami vagy önkormányzati feladatok ellátására hatályos ellátási szerződéssel rendelkezik (a javítóintézet kivételével): alapító okirattal vagy működési engedéllyel és hatályos ellátási szerződéssel,
- cc) a javítóintézet alapító okirattal,
- d) az egészségügyről szóló törvény szerinti fekvőbeteg-szakellátást biztosító egészségügyi intézmény, ha
  - da) állami vagy önkormányzati fenntartású: hatályos közfinanszírozási szerződéssel, vagy
  - db) egészségügyi közszolgáltatás biztosítására vonatkozó hatályos szerződéssel rendelkezik hatályos közfinanszírozási szerződéssel.

A 20–100 m<sup>3</sup>/h kapacitásigényű felhasználási helyen **ötévente**, a hitelesítési gázmérőcserét megelőzően a Földgázelosztó meghatározza a felhasználó számított órai teljesítményét a felhasználó gázmérőcserét megelőző öt év legnagyobb havi tény fogyasztási adata alapján.

A Földgázelosztó az ekként meghatározott számított órai teljesítményt megvizsgálja, és összeveti a felhasználónál felszerelt gázmérő(k) névleges kapacitásával.

A Földgázelosztó az elvégzett vizsgálat eredményéről és a szükséges feltételek teljesülése esetén a gázmérő eltérő teljesítményűre történő cseréjének (váltócsere) lehetőségéről, a gázmérőcserét megelőzően, a hitelesítési gázmérőcseréről szóló értesítéssel egyidejűleg tájékoztatja a felhasználót. A Földgázelosztó a gázmérőcsere kezdeményezésének lehetőségéről szóló tájékoztatásában igazolható módon tájékoztatja a felhasználót a számított órai teljesítményhez igazodó fogyasztásmérő berendezés felszerelésének kockázatairól, és arról, hogy a számított órai teljesítményt meghaladó földgázfogyasztás miatt bekövetkező szolgáltatási szünet nem minősül a Földgázelosztó által történő kikapcsolásnak, az abból származó kárt a felhasználó viseli, annak megtérítése a Földgázelosztótól semmilyen jogcímen nem követelhető.

Ha a felhasználási helyen felszerelt fogyasztásmérő berendezés névleges teljesítménye legalább 15 százalékkal nagyobb, mint a felhasználó számított órai teljesítménye, akkor felhasználási hely tulajdonosa vagy meghatalmazásával a felhasználó kezdeményezheti a számított órai teljesítménynek megfelelő kapacitású fogyasztásmérő berendezés hitelesítési gázmérőcserével egyidejűleg történő felszerelését a Földgázelosztónál.

Ha a felhasználási hely tulajdonosa vagy meghatalmazásával a felhasználó kezdeményezi a számított órai teljesítményhez igazodó fogyasztásmérő berendezés felszerelését, a földgázelosztó azt a hitelesítési gázmérőcserével egyidejűleg elvégzi.

A fogyasztásmérő berendezés számított órai teljesítményhez igazodó változó cseréje, a fogyasztásmérő berendezés cseréjével kapcsolatos kiviteli terv elkészítése és a mérőhely esetleges átalakítása egyetemes szolgáltatásra jogosult felhasználó, a cserét követően egyetemes szolgáltatásra jogosulttá váló felhasználó és közintézményi felhasználó esetén a Földgázelosztó kötelessége, saját költségén. A közintézményi felhasználó a fogyasztásmérő berendezés cseréjének kezdeményezésével egyidejűleg a fentebb jelzett dokumentumokkal igazolja, hogy közintézményi felhasználónak minősül.

### **Számított órai teljesítmény meghatározásának eljárásrendje**



- Amennyiben a 20-100 m<sup>3</sup>/h kapacitásigényű felhasználási hely órás adat gyűjtésére alkalmas mérőberendezéssel rendelkezik, úgy a Földgázelosztó a számított órai teljesítményt a mért órai fogyasztási adatok alapján meghatározza.
- Amennyiben a 20-100 m<sup>3</sup>/h kapacitásigényű felhasználási hely órás adat gyűjtésére alkalmas mérőberendezéssel nem rendelkezik, úgy a következő eljárásrend szerint kerül meghatározásra a számított órai teljesítmény:
  - a Földgázelosztó meghatározza a fogyasztásmérő berendezés felszerelését vagy cseréjét követő ötödik évben a felhasználó előző öt éves időszak alatt elért legmagasabb időszaki (havi) fogyasztását
  - ugyanezen időszakra vonatkozó felhasználói profil görbe alapján a Földgázelosztó meghatározza az időszak (hónap) legnagyobb napi fogyasztását
  - a legmagasabb napi fogyasztási adat alapján, a felhasználói profilsoporra jellemző csúcskihasználási óraszámval a Földgázelosztó meghatározza az órai csúcsfogyasztást
  - a számolás során a Földgázelosztó profilsoportonként eltérő, az adott profilra jellemző csúcskihasználási óraszám értékkel számol.

A Földgázelosztó a fogyasztásmérő berendezésen vagy mérési rendszeren elhelyezett hatósági (gyártóművi) plombák és engedélyesi műanyag jogi záruk sérülésmentes állapotban történt átadásáról a felszereléskor a felhasználót írásban tájékoztatja. Az írásbeli tájékoztatás tartalmazza az engedélyesi műanyag jogi záruk számát, azok egyedi azonosító számait (azonosítóját), valamint rögzíti azok sérülésmentes állapotát. A hatósági és a gyártóművi plombák egyedi azonosító számmal nem rendelkeznek. A tájékoztatás megtörténtét, és a tájékoztatásban szereplő adatok valóságtartalmát a felhasználó vagy a helyszínen tartózkodó megbízottja aláírásával igazolja. Ennek másolati példányát a Földgázelosztó a felhasználónak, vagy a felhasználó helyszínen tartózkodó megbízottjának átadja. A Földgázelosztó a felhasználási helyen tartózkodó, a munkavégzés feltételeit biztosító személy megbízotti minőségét, képviseleti jogosultságát nem vizsgálja. Amennyiben a felhasználó vagy megbízottja a tájékoztatás aláírását megtagadja, akkor ezt a tájékoztatón a Földgázelosztó köteles feltüntetni. A felszerelésről, valamint a gázmérőn elhelyezett plombákról, jogi zákról és a számlálóműről a Földgázelosztó digitális fényképet készít, amely a számítógépes nyilvántartási rendszerében archiválásra kerül.

### **Fogyasztói nyomásszabályozó felszerelése**

**Lakossági fogyasztó** esetében a nyomásszabályozó biztosítása, felszerelése, üzemeltetése, karbantartása, javítása és természetes elhasználódás miatti cseréje a Földgázelosztó feladata és költsége. A nyomásszabályozó telepítéséhez szükséges hely kialakítása és biztosítása minden esetben a felhasználó kötelezettsége saját költségén. A felszereléshez szükséges nyomásszabályozó-kötés kialakítása szintén a felhasználó kötelezettsége.

**Nem lakossági fogyasztó** esetében - eltérő megállapodás hiányában - a megfelelő teljesítményű és típusú nyomásszabályozó biztosítása a felhasználó kötelezettsége.

A nyomásszabályozó állagmegóvása és védelme minden esetben a felhasználó kötelezettsége. Valamennyi nyomásszabályozónak, ami nem épületen belül kerül elhelyezésre, mechanikai és csapadék elleni védelemmel kell rendelkeznie (védőszekrény, védődoboz). Az épületben elhelyezett nyomásszabályozók mechanikai védelméről akkor kell gondoskodni, ha azok közlekedési útvonalba esnek vagy egyéb mechanikai károsodásnak vannak kitéve.

A beépítendő nyomásszabályozók pontos típusát a tervezőnek a Földgázelosztóval egyeztetnie kell a tervfelülvizsgálat során.

A fogyasztói nyomásszabályozóra vonatkozó mindenkori részletes műszaki követelményeket a Földgázelosztó honlapján közzéteszi.

### **Tájékoztatási kötelezettség**

Az üzembe helyezés alkalmával a Földgázelosztó köteles a felhasználó részére a csatlakozóvezeték és a fogyasztói vezeték szakszerű és biztonságos használatát, a fogyasztásmérő berendezés állagmegóvási és védelmi kötelezettségét, valamint a felhasználó egyéb kötelezettségeit ismertetni, ezen belül kiemelve a csatlakozóvezeték és a felhasználói berendezés üzemképes és biztonságos állapotban tartásának, a rendszeres karbantartások, javítások, a szükséges cserék elvégzésének kötelezettségét.

A fenti kötelezettség teljesítésére írásbeli tájékoztatás átadásával kerül sor, a felhasználó igénye szerint annak szóbeli kiegészítésével. A felhasználó az írásbeli tájékoztató átvételéről szóló elismervény aláírásával igazolja a tájékoztatás megtörténtének tényét.

Amennyiben az üzembe helyezéskor a felhasználó helyett a felhasználó megbízottja van jelen, úgy köteles a tájékoztatásban elhangzottakat a felhasználóval ismertetni, az írásbeli tájékoztatást a felhasználónak átadni. Az ennek elmaradásából eredő minden jogkövetkezmény a felhasználó megbízottját terheli. Amennyiben a felhasználó vagy megbízottja a tájékoztatás aláírását megtagadja, akkor ezt a tájékoztatáson vagy a munkalapon fel kell tüntetni.

A gázkészülékek üzembe helyezésére a Földgázelosztó, a készülék gyártója vagy jogszabály szerinti nyilvántartásban szereplő gázszerelő jogosult. A Földgázelosztó gázfogyasztó készülék üzembe helyezésére nem kötelezhető. Ha nem a földgázelosztó helyezi üzembe a gázkészüléket, akkor az üzembe helyező gázszerelő tájékoztatást ad a készülék műszaki-biztonsági követelményeiről, biztonságos és szakszerű használatáról, valamint az ingatlanon belüli gázszivárgás vagy gázömlés esetén teendő intézkedésekről.

## **7. A SZERZŐDÉSI FELTÉTELEK AZ ELOSZTÓI CSATLAKOZÁSI ÉS AZ ELOSZTÓHÁLÓZAT-HASZNÁLATI SZERZŐDÉSEKHEZ**

### **7. a) Általános szerződéses feltételek, különösen a felek jogai és kötelezettségei**

#### **Elosztói csatlakozási szerződés**

Az elosztói csatlakozási szerződés a Földgázelosztó és a gázigénylő között jön létre. Gázigénylőnek minősül elosztóvezetékhez történő csatlakozás iránti igény esetén az ingatlan tulajdonosa, többlet vásárolt kapacitás iránti igény esetén az ingatlan tulajdonosa vagy a vele kötött szerződés alapján a felhasználó.

A szerződést a felhasználási hely csatlakozási pontjára kell megkötni az ott rendelkezésre álló vásárolt kapacitás folyamatos biztosítására.

Minden mérési elszámolási pontra – eltérő megállapodás és az egy fogyasztásmérő berendezésen keresztül közösen vételező társasházi gázigénylők esetét kivéve – külön elosztói csatlakozási szerződést kell kötni.

Egy fogyasztásmérő berendezésen keresztül közösen vételező társasházi gázigénylőkkel egy csatlakozási szerződést kell kötni. E gázigénylőket az elosztói csatlakozás tekintetében egyenlő jogok illetnek meg, és a csatlakozás díj megfizetéséért egyetemlegesen felelősek.

A vásárolt kapacitás a szerződésben meghatározott felhasználási helyre vonatkozik, más felhasználási helyre nem vihető át. Az ingatlan, illetve felhasználási hely tulajdonváltása esetén nem kell az elosztói csatlakozási szerződést újra kötni, azonban a változás tényét a Földgázelosztónak be kell jelenteni az Üzletszabályzat 6. e) pontjában rögzített szabályoknak megfelelően.

Az elosztói csatlakozási szerződés a felek aláírásával jön létre. A Földgázelosztó jogosult az elosztói csatlakozási szerződést szkennelt vagy nyomtatott cégszerű aláírással megküldeni a gázigénylőnek, amelyet a Földgázelosztó által cégszerűen aláírt szerződésnek kell tekinteni. Amennyiben a gázigénylő ez ellen a Földgázelosztónál kifejezetten tiltakozik, részére a Földgázelosztó eredeti cégszerű aláírással ellátott szerződés példányt küld. Ellenkező esetben a Földgázelosztó által ilyen módon aláírt, és a gázigénylő által nem kifogásolt és aláírt szerződés írásba foglalt, érvényes és hatályos elosztói csatlakozási szerződésnek minősül. A szerződés hatálya azon időpontban áll be, amikor a gázigénylő által – nem lakossági felhasználó esetén cégszerűen – aláírt szerződést a Földgázelosztó kézhez vette.

Ha a gázigénylő a szerződést véleményeltéréssel írta alá, a szerződés nem jön létre, csak a véleményeltéréssel érintett kérdésekben történő eredményes megállapodás, illetve az egyező álláspont kialakítását követően.

Amennyiben a gázigénylő, vagy megbízottja az ajánlattal megküldött, Földgázelosztó által aláírt elosztói csatlakozási szerződést **30 napon** belül aláírva nem küldi vissza, vagy arra vonatkozóan nem nyilatkozik, a Földgázelosztó ajánlati kötöttsége megszűnik.

Az elosztói csatlakozási szerződésnek legalább a következőket kell tartalmaznia:

- a Földgázelosztó adatait (cégnév, székhely, cégjegyzékszám),
- gázigénylő adatait (természetes személy esetén: név, lakcím, anyja neve, születési helye, születési ideje; gazdálkodó szervezet esetén: név, székhely, cégjegyzékszám/egyéb nyilvántartási szám),
- felhasználási hely azonosításához szükséges adatokat,
- a vásárolt kapacitást,
- csatlakozási pont helyének meghatározását (a hálózat azon részének megjelölése, ahonnan a kapacitás kielégítésre kerül),
- csatlakozási díj mértékét, teljesítésének módját és határidejét, valamint a tételes csatlakozási díj kivételével a csatlakozási díj meghatározására vonatkozó részletes számítást,
- a vásárolt kapacitás rendelkezésre állásának és a vételezés megkezdésének időpontját,
- a vásárolt kapacitás biztosításának pénzügyi, műszaki és egyéb feltételei ideértve a tulajdonjogi kérdéseket,
- a szerződésszegés esetei és ennek jogkövetkezményeit,
- az elosztói csatlakozási szerződés megszűnésére, megszüntetésére vonatkozó rendelkezéseket.

Nem minősül szerződésszegésnek, ha a Földgázelosztó az elosztói csatlakozási szerződés szerinti teljesítmény rendelkezésre állását nem az elosztói csatlakozási szerződésben meghatározott időpontban vagy műszaki feltételekkel biztosítja, ha az elosztói csatlakozási szerződés szerinti hálózati csatlakozást olyan körülmény késlelteti, vagy akadályozza - ideértve különösen hatósági engedély vagy szakhatósági hozzájárulás hiányát -, amely körülmény nem a Földgázelosztónak felróható okból merül fel.

Abban az esetben, ha ez értelmezhető, az elosztói csatlakozási szerződésben kell rögzíteni a megépítésre kerülő hálózatra később csatlakozó felhasználók által fizetendő csatlakozási díj visszatérítésének módját.

Az egyes felhasználókat megillető összevont forrásoldali kapacitások meghatározása, nyilvántartása, ezen adatokról a felhasználók részére történő adatszolgáltatás az ÜKSZ-ben meghatározottak szerint történik. A Földgázelosztó kizárólag ezen kapacitások meghatározásáért és nyilvántartásáért felel. A kapacitások biztosítására vonatkozóan semmiféle felelősséggel nem tartozik, az az érintett rendszerüzemeltető(k) feladata

### **Elosztóhálózat-használati szerződés**

Az elosztóhálózat-használati szerződés a felhasználó, illetve a rendszerhasználónak minősülő felhasználó, valamint a Földgázelosztó között jön létre.

Az elosztóhálózat-használati szerződés az elosztói csatlakozási szerződésben meghatározott kapacitás mértékéig az elosztóhálózat használatára jogosítja a rendszerhasználót, amennyiben a felhasználó, illetve a felhasználót ellátó földgázkereskedő a felhasználási hely vonatkozásában rendelkezik a Földgázelosztóval megkötött rendszerhasználati szerződéssel.

Az elosztóhálózat-használati szerződés megkötésének feltétele az elosztói csatlakozási szerződésben előírt feltételek teljesítése és a csatlakozási díj megfizetése.

Amennyiben az elosztói csatlakozási szerződés egyedi feltételeket tartalmaz a rendszerhasználat minimális időtartamára és/vagy mértékére vonatkozóan, úgy az elosztóhálózat-használati szerződés kizárólag ilyen feltételekkel köthető meg. Amennyiben a felhasználó földgázkereskedőn keresztül vételez, a földgázkereskedő a 6. e) pontban foglaltak szerint köteles gondoskodni arról, hogy a szerződés az elosztói csatlakozási szerződésben lévő egyedi feltételeket tartalmazza. Kizárólag az így megkötött elosztóhálózat-használati szerződés jogosít fel a hálózathasználatra.

Az elosztóhálózat-használati szerződést az elosztói csatlakozási szerződés vásárolt kapacitás mértékére és ütemezésére vonatkozó tartalmának megfelelően kell megkötni. Ha nem áll rendelkezésre írásba foglalt elosztói csatlakozási szerződés, vagy a vásárolt kapacitás mértékét igazoló más írásbeli megállapodás vagy egyéb dokumentum, a vásárolt kapacitás mértékét a felhasználási helyen felszerelt fogyasztásmérő berendezés névleges teljesítménye szerint kell megállapítani.

A Földgázelosztó a felhasználó kérésére az elosztóhálózat-használati szerződéskötés iránti igény bejelentésének kézhezvételétől számított **15 napon belül** köteles a szerződéstervezetet írásban elkészíteni és a felhasználónak átadni vagy megküldeni.

Ha a szerződési ajánlat elkészítéséhez szükséges adatot, okiratot vagy a feltételek teljesítésére vonatkozó igazolást, engedélyt a felhasználó nem bocsátotta a Földgázelosztó rendelkezésére, a Földgázelosztó az igénybejelentés kézhezvételétől számított **15 napon belül** köteles értesíteni a

hiánypótlásról felhasználót. Ebben az esetben az ajánlattételre előírt 15 napos határidő a hiánypótlás teljesítésével kezdődik.

Ha a felhasználási helyen a hálózati csatlakozás már kiépítésre került, a felhasználóval az elosztóhálózat-használati szerződést az igénybejelentéstől számított **8 napon belül** meg kell kötni.

Az elosztóhálózat-használati szerződés megkötésekor a felhasználó személyesen, vagy a Ptk. 6:274. §-a alapján megbízottja útján jogosult eljárni. A megbízottként eljáró személy megbízotti minőségét köteles teljes bizonyító erejű magánokiratba foglalt meghatalmazás eredeti példányával igazolni. Amennyiben a Felhasználó megbízottjaként földgázkereskedő/egyetemes szolgáltató jár el, a Földgázelosztó a földgázkereskedő/egyetemes szolgáltató megbízotti minőségét, képviselési jogosultságát nem vizsgálja, annak meglétéért és érvényességéért a megbízottként eljáró a földgázkereskedő/egyetemes szolgáltató tartozik teljes körű felelősséggel.

A Földgázelosztó jogosult az általa kiküldött elosztóhálózat-használati szerződési ajánlatot, valamint az elosztóhálózat-használati szerződést szkennelt, vagy nyomtatott cégszerű aláírással megküldeni a felhasználónak, amelyet a Földgázelosztó által cégszerűen aláírt szerződésnek kell tekinteni. Amennyiben a felhasználó ez ellen a Földgázelosztónál kifejezetten tiltakozik, részére a Földgázelosztó eredeti cégszerű aláírással ellátott szerződés példányt küld. Ellenkező esetben a Földgázelosztó által ilyen módon aláírt, és a felhasználó által nem kifogásolt és aláírt szerződés írásba foglalt, érvényes és hatályos elosztóhálózat-használati szerződésnek minősül.

Amennyiben a felhasználó megbízta a földgázkereskedőt/egyetemes szolgáltatót, hogy egy adott felhasználási helyre vonatkozó elosztóhálózat-használati szerződését és földgáz-kereskedelmi/egyetemes szolgáltatási szerződését megbízottként összevontan kezelje, a földgázkereskedő/egyetemes szolgáltató jogosult az elosztóhálózat-használati szerződést a Földgázelosztóval a felhasználó nevében megkötni.

Ha az elosztóhálózat-használati szerződést a felhasználó nevében a földgázkereskedő/egyetemes szolgáltató köti meg, a Földgázelosztó és a földgázkereskedő/egyetemes szolgáltató egyaránt jogosult az elosztóhálózat-használati szerződést szkennelt vagy nyomtatott cégszerű aláírással el látni, amelyet a Földgázelosztó és a földgázkereskedő/egyetemes szolgáltató által cégszerűen aláírt szerződésnek kell tekinteni. A Földgázelosztó és a földgázkereskedő/egyetemes szolgáltató által ekként aláírt és megkötött elosztóhálózat-használati szerződést a Földgázelosztó tájékoztatásul haladéktalanul megküldi a felhasználó részére. Amennyiben a felhasználó a szkennelt vagy nyomtatott cégszerű aláírás(ok) miatt akár a Földgázelosztónál, akár a földgázkereskedőnél/egyetemes szolgáltatónál kifejezetten tiltakozik, az érintett engedélyes haladéktalanul köteles intézkedni az elosztóhálózat-használati szerződés aláírása érdekében, majd a Földgázelosztó az elosztóhálózat-használati szerződés mindkét engedélyes cégszerű aláírásával ellátott egy eredeti példányát tájékoztatásul megküldi a felhasználó részére. Amennyiben a felhasználó a szkennelt vagy nyomtatott cégszerű aláírás ellen nem tiltakozik, a Földgázelosztó és a földgázkereskedő/egyetemes szolgáltató által ilyen módon aláírt szerződés írásba foglalt, érvényes és hatályos elosztóhálózat-használati szerződésnek minősül.

A megbízott által megkötött elosztóhálózat-használati szerződésből eredő jogok a felhasználót illetik, az abból származó kötelezettségek a felhasználót terhelik. A Földgázelosztóval szemben a felhasználó felel az elosztóhálózat-használati szerződésből származó jogok rendeltetésszerű gyakorlásáért és az abból eredő kötelezettségek teljesítéséért, valamint a szerződésszegésből eredő jogkövetkezményekért. Amennyiben a megbízott nem volt jogosult a felhasználó nevében az elosztóhálózat-használati szerződés megkötésére, a megbízottat terheli az elosztóhálózat-használati szerződésből eredő, és a felhasználót terhelő kötelezettségek teljesítéséért.

Az elosztóhálózat-használati szerződés a felek aláírásával jön létre. A szerződés hatályba lépésének időpontja:

- új bekapcsolás esetén a gázmérő felszerelésének napja,
- egyéb esetekben a felhasználó vagy megbízottja által aláírt elosztóhálózat-használati szerződés Földgázelosztó általi kézhezvételének napja.

Ha a felhasználó a szerződést véleményeltéréssel írta alá, a szerződés kizárólag akkor jön létre, ha a felek - egyeztetés alapján – a szerződés tartalmában megállapodtak. A földgázelosztó a véleményeltérést tartalmazó szerződéspéldány kézhezvételétől számított **15 napon belül** köteles a felhasználóval egyeztetést kezdeményezni. A szerződés tartalmában való megállapodás esetén a szerződés a felek által megállapított napon lép hatályba. Amennyiben a szerződés a hatálybalépés vonatkozásában nem tartalmaz rendelkezést, úgy a felhasználó által aláírt szerződés a Földgázelosztó általi kézhezvételével lép hatályba.

Ha az elosztóhálózat-használati szerződéskötésre vonatkozó igénnyel jelentkező felhasználó a szerződéstervezetet 30 napon belül aláírva nem küldi vissza a Földgázelosztónak, vagy arra vonatkozóan nem nyilatkozik, a Földgázelosztó ajánlati kötöttsége megszűnik, amelyről a felhasználót tájékoztatni kell.

Az elosztóhálózat-használati szerződésnek legalább a következőket kell tartalmaznia:

- a Földgázelosztó és a felhasználó megnevezését, természetes személy esetén a nevének, lakcímének, anyja nevének, születési helyének, születési idejének, gazdálkodó szervezet esetén a székhelyének és a cégjegyzékszámának/egyéb nyilvántartási számának feltüntetésével,
- a gázátadó(k) megnevezését,
- a fogyasztásmérő berendezés(ek) névleges (össz)teljesítményét,
- az elosztásra kerülő gáz minőségi követelményeit,
- profilba sorolt felhasználó esetében a felhasználó profilba történő besorolását,
- a hálózati névleges nyomásértéket a csatlakozási ponton,
- a felhasználási helyen felszerelt, az elszámolás alapjául szolgáló fogyasztásmérő berendezés és tartozékainak, azonosítóinak felsorolását,
- a mérőleolvasás formáját és rendszerességét,
- a szerződő felek jogait és kötelezettségeit, a szünetelés időpontjának meghatározására vonatkozó rendelkezéseket,
- a szerződő felek szerződésszegésének következményeit, különös tekintettel a földgázelosztói hozzáférés felfüggesztésére,
- a szerződő felek együttműködését és elszámolását földgázellátási zavar és válsághelyzet esetén,
- a felhasználói panasz bejelentésének és elintézésének rendjét, és
- a fogyasztásmérő berendezés tulajdonjogára vonatkozó rendelkezéseket.

A Földgázelosztó kérés esetén az elosztóhálózat-használati szerződés másolati példányát a földgázkereskedő rendelkezésére bocsátja.

A Földgázelosztó által az elosztóhálózat-használati szerződés alapján kibocsátott számlán, kötbérterhelő levélen, stb. alapuló fizetési kötelezettségét (díj, kötbér, pótdíj, stb.) a Felhasználó köteles a számlán, kötbérterhelő levélen, stb. feltüntetett határidőre teljesíteni.

A Földgázelosztó és a felhasználó között létrejött elosztóhálózat-használati szerződésből eredő polgári jogi igények három év alatt évülnek el. Az elévülés a követelés esedékességének napján kezdődik.

### **A kapacitás lekötés rendje**

Az egyes felhasználási helyek vonatkozásában

- éves,
- negyedéves,
- havi,
- napi,
- napon belüli

kapacitás lekötésére van lehetőség. Az éves időtartamúnál rövidebb időtartamú kapacitástermékek (negyedéves, havi, napi és napon belüli) lekötésére a rendszerhasználóknak kizárólag az Földgázelosztó EDM informatikai platformján van lehetőségük.

A különböző időszakokra vonatkozó kapacitások - a Get. 72. § (4) bekezdésében foglaltak figyelembevételével - párhuzamosan, egymás kombinációjában is lekötethetők. Az egy adott órára összesített, lekötött kapacitások értéke nem haladhatja meg a felhasználási hely vásárolt kapacitását. A kapacitás lekötés során – különös tekintettel az igénybejelentés határidejére - a kapacitás lekötés időpontjában hatályos ÜKSZ részletes szabályai szerint kell eljárni.

A lekötött legnagyobb órai kapacitás joghatályos bejelentésére a rendszerhasználók a vonatkozó jogszabályban foglaltak alapján jogosultak.

A rendszerhasználó az átadási-átvételi pontonként lekötött órai kapacitás 1%-nál nagyobb mértékű túllépése esetén – átadási-átvételi pontonként – pótdíjat köteles fizetni a Földgázelosztónak. A kapacitás túllépési pótdíj -12 °C vagy annál melegebb középhőmérsékletű gáznapon jogosulatlanul igénybe vett legnagyobb többletkapacitás után számított, az adott napra vonatkozó árszabás szerinti elosztási napi kapacitásdíj elosztási napi kapacitásdíj 4-szerese. Ismételt kapacitás-túllépés esetén a kapacitás-túllépési pótdíj a túllépéssel érintett átadási-átvételi pontonként gáznaponként ismételt felszámításra kerül.

A rendszerhasználó az átadási-átvételi pontonként vásárolt kapacitás túllépése esetén – átadási-átvételi pontonként – pótdíjat köteles fizetni a Földgázelosztónak. A vásárolt kapacitás túllépési pótdíj mértéke a -12,0 °C vagy annál melegebb gáznapi középhőmérsékletű gáznapon a vásárolt kapacitása felett jogosulatlanul igénybe vett legnagyobb órai kapacitás után számított éves elosztási kapacitásdíj másfélszerese. A vásárolt kapacitás ismételt túllépése esetén a vásárolt kapacitás túllépése miatti pótdíj az érintett átadás-átvételi pontonként a vásárolt kapacitás felett igénybe vett (és korábban még nem érvényesített) órai többletfogyasztás után felszámításra kerül.

A rendszerhasználó az átadás-átvételi pontokon -12 °C-nál hidegebb középhőmérsékletű napon jogosulatlanul igénybe vett legnagyobb órai többletkapacitás után utólagos kapacitásdíjat köteles fizetni. Az utólagos kapacitásdíj mértéke megegyezik az adott napra vonatkozó árszabás szerinti elosztási napi kapacitásdíjakkal. Ismételt kapacitás-túllépés esetén az utólagos kapacitásdíj a túllépéssel érintett átadási-átvételi pontonként gáznaponként ismételt felszámításra kerül.

A kapacitás-túllépési pótdíjat, a vásárolt kapacitás túllépése miatti pótdíjat vagy az utólagos kapacitásdíjat minden, a kapacitás túllépéssel érintett gáznapra vonatkozóan, a kapacitás-túllépésben érintett gáznapot követő 60 napon belül a Földgázelosztó köteles kiszámlázni a rendszerhasználó felé alátámasztott módon.

A jelen pontban nem szabályozott kérdések tekintetében a mindenkor hatályos földgáz rendszerhasználati díjak megállapításáról szóló jogszabály előírásait kell alkalmazni.

A lekötött kapacitás az elosztóvezeték adott átadás-átvételi pontjára szól, más pontba nem vihető át és nem ruházható át.

### **Az órai kapacitás túllépések meghatározása az alábbiak szerint történik**

A felhasználási helyen üzemelő adattárolós mérési rendszer által mért és rögzített órai gázfelhasználási adatok a távadat átviteli rendszeren továbbításra kerülnek a Földgázelosztó mérési központjába.

Amennyiben a Földgázelosztó vagy megbízottja a helyszínen az adattárolós mérési rendszer kiolvasását is elvégzi, a kiolvasásról minden alkalommal jegyzőkönyvet vesz fel.

A mérési rendszerből a távadat átviteli rendszeren keresztül a Földgázelosztó mérési központjába továbbított adatok, továbbá helyszíni kiolvasás esetén a kiolvasás során nyert mérési adatok átöltésre kerülnek a Földgázelosztó informatikai rendszerébe, amely szükség esetén elvégzi a kiolvasott adatok gáztechnikai normál köbméterre való átszámítását. Ezen adatok, valamint az FGSZ Földgázszállító Zrt. által - átadónként és gáznaponta - megadott átlag hőérték alapján kerül meghatározásra az adott lekötési időszak alatt igénybe vett legnagyobb órai kapacitás, illetve az esetleges kapacitás túllépés értéke.

A Földgázelosztó vagy megbízottja a helyszíni kiolvasásról minden alkalommal jegyzőkönyvet vesz fel. A felhasználó vagy megbízottja köteles az előre egyeztetett időpontban elvégzett kiolvasásnál jelen lenni és a kiolvasásról felvett jegyzőkönyvet aláírni. A felhasználót az általa átadott hálózat használati jog alapján ellátó rendszerhasználó köteles biztosítani, hogy a vele szerződéses kapcsolatban álló felhasználó e kötelezettségeinek eleget tegyen. Amennyiben a felhasználó a jegyzőkönyv aláírását megtagadja úgy ennek tényét a kiolvasást végző a jegyzőkönyvben rögzíti, melyről a Földgázelosztó **8 munkanapon belül** értesíti a felhasználót ellátó rendszerhasználót. Ezen értesítés alapján a rendszerhasználó jogosult írásban különdíj ellenében ismételt kiolvasást kérni.

A helyszínen felvett jegyzőkönyv az órai kapacitás túllépésre vonatkozó adatokat nem tartalmaz.

A felhasználó vagy megbízottja által aláírt jegyzőkönyv megléte nem feltétele az órai lekötött kapacitás túllépés bizonyításának.

### **A vásárolt kapacitás lekötésére vonatkozó jog átadása**

A felhasználási hely tulajdonosa a felhasználási helyet bérlőnek vagy egyéb jogcímen használónak (a továbbiakban: jogszerű használó) az igénybe nem vett vásárolt kapacitás mértékéig a kapacitás lekötés jogát átadhatja, amennyiben nincs lejárt számlatartozása a kereskedő vagy a rendszerüzemeltető felé. Az átadásról írásban nyilatkoznia kell a kereskedő vagy a felhasználó adott felhasználási helyen vásárolt kapacitását és lekötött kapacitását nyilvántartó rendszerüzemeltető



felé. Írásbeli nyilatkozat hiányában a felhasználási hely új használójának ellátására kereskedelmi szerződés nem köthető, a kapacitás lekötés jogával csak a felhasználási hely tulajdonosa rendelkezhet.

A kapacitás lekötésére vonatkozó jog jogszerű használó általi gyakorlásának előfeltétele, hogy a jogszerű használó a felhasználási hely tulajdonosával kötött megállapodást – személyesen vagy földgázkereskedője útján - a Földgázelosztó rendelkezésére bocsássa.

Ha a jogszerű használónak a vásárolt kapacitáshoz történő hozzáférése szerződésszegés, vagy jogszabály rendelkezése folytán felfüggesztésre kerül, a felhasználási hely tulajdonosa akkor rendelkezhet ismételten a vásárolt kapacitásokról, ha ő vagy a kapacitás feletti rendelkezési joggal bíró személy biztosítja a felfüggesztés megszüntetéséhez szükséges garanciákat és feltételeket.

A felhasználási hely tulajdonosa akkor rendelkezhet ismételten a kapacitások lekötésének jogával, ha a kapacitás lekötési jog átadása alapjául szolgáló jogcím megszűnt, vagy a felek írásban megállapodtak a rendelkezési jog visszaszámaztatásáról és e megállapodás az érintett rendszerüzemeltetőnek bemutatásra került.

Ha a vásárolt kapacitások lekötésével történő rendelkezési jog a felhasználási hely tulajdonosához visszakerül, és ezen kapacitások szerződéssel is lekötöttek, a felhasználási hely tulajdonosa köteles a rendszerhasználati szerződésekben a korábbi jogosult helyébe lépni.

A Földgázelosztó a felek között létrejött megállapodás érvényességét, valamint a felhasználónak a kereskedővel, illetve más rendszerüzemeltetőkkel szemben esetleg fennálló tartozásait nem vizsgálja, a fenti rendelkezések maradéktalan betartása a felhasználási hely tulajdonosának és az ingatlan jogszerű használójának a kötelessége és felelőssége.

A jelen pontban foglaltakat a felhasználási hely tulajdonjogának átruházása esetén nem kell alkalmazni.

Ha a felhasználót földgázkereskedő látja el, a felhasználó a kereskedelmi szerződésben a szerződés időtartamára, saját fogyasztása mértékéig, köteles átengedni a vásárolt kapacitás feletti rendelkezési jogot a földgázkereskedő részére.

### **Fel nem használt kapacitás visszaadásának rendje**

A lekötött, de fel nem használt kapacitást a rendszerhasználó írásban visszaadásra felkínálhatja a Földgázelosztó részére. Amennyiben a Földgázelosztó az így felkínált kapacitást visszaveszi, a visszaadott kapacitást ismételten kiadhatja, ha az igények az elosztóhálózat még rendelkezésre álló szabad kapacitásából nem elégíthetők ki. A szerződéses időszak alatt a visszaadásra felkínált kapacitás után járó rendszerhasználati díjat a rendszerhasználónak addig kell fizetnie, amíg a visszaadásra felkínált kapacitás ismételten kiadásra nem kerül. A díjfizetés időtartama alatt a rendszerhasználót megilleti a lekötött teljesítmény igénybevételének joga.

### **Rendszerhasználati jog megszűnése**

Egy adott felhasználási hely vonatkozásában a rendszerhasználati jog a felhasználási helyre vonatkozó elosztóhálózat-használati szerződés és/vagy rendszerhasználati és/vagy egyetemes szol-

gáztatási/földgáz kereskedelmi szerződés megszűnésével szűnik meg. Az elosztóhálózat-használati szerződés megszűnése esetén a felhasználási helyre vonatkozó rendszerhasználati szerződés is automatikusan, a felek minden további intézkedése nélkül megszűnik

A szerződések megszüntetésének eseteit az egyes szerződések tartalmazzák.

Ha az adott felhasználási helyre vonatkozó egyetemes szolgáltatási/földgázkereskedelmi szerződés felmondásra/megszüntetésre került, és ezzel együtt az adott felhasználási helyre vonatkozó rendszerhasználati jog is automatikusan megszűnt (a kereskedőváltás esetét kivéve) a Földgázelosztó jogosult az adott felhasználási helyen a földgázelosztási szolgáltatás folytatását megszüntetni. A rendszerhasználati szerződés megszűnését követően a Földgázelosztó a felhasználó előzetes értesítése mellett jogosult a gázmérőt és a nyomásszabályozót a felhasználó költségére leszerelni, és a felhasználási helyet a csatlakozóvezeték lezárásával a gázszolgáltatásból kikapcsolni.

A felhasználó írásban felmondhatja az elosztóhálózat-használati szerződését, amennyiben a hálózati hozzáférésre nem tart igényt. Az elosztóhálózat-használati szerződés megszűnése a rendszerhasználati jog megszűnését eredményezi.

Aki Földgázelosztó által üzemeltetett elosztóhálózathoz csatlakozó felhasználási helyre költözik, vagy ilyen felhasználási hely használatára jogosulttá válik, a felhasználási hely hálózathasználatának biztosítása érdekében a beköltözéstől, illetve a jogosultság megszerzésétől számított **15 (tizenöt) napon belül** köteles a változást bejelenteni, és igénybejelentést tenni az Üzletszabályzat rendelkezései szerint. Az új felhasználó érvényes elosztóhálózat-használati és földgáz-kereskedelmi/egyetemes szolgáltatási szerződés megkötése, valamint a felhasználási helyre vonatkozó hatályos rendszerhasználati szerződés esetén jogosult a rendszerhasználatra.

Amennyiben az elosztóhálózat-használati szerződés felmondásával egyidejűleg új felhasználó nem nyújt be elosztóhálózat-használati szerződés kötésére vonatkozó igényt, illetve nem köt elosztóhálózat-használati szerződést, a Földgázelosztó a felhasználási helyre megküldött tájékoztató levélben felhívja az új felhasználó figyelmét az igénybejelentési kötelezettségre, és arra, hogy amennyiben a felhasználási helyre vonatkozó elosztóhálózat-használati és rendszerhasználati szerződés megkötésére **5 munkanapon belül** nem kerül sor, a Földgázelosztó az új felhasználó előzetes értesítése mellett jogosult a gázmérőt és a nyomásszabályozót leszerelni, és a felhasználási helyet a csatlakozóvezeték lezárásával a gázszolgáltatásból kikapcsolni.

Amennyiben a Földgázelosztó tudomására jut, hogy a felhasználó egy adott felhasználási hely vonatkozásában felhagyott a szolgáltatás igénybevételével, ennek tényét azonban nem jelentette be, és új felhasználó sem nyújtott be elosztóhálózat-használati szerződés kötésére vonatkozó igényt, illetve nem kötött elosztóhálózat-használati szerződést az érintett felhasználási hely vonatkozásában, a Földgázelosztó a felhasználási hely címére küldött, az általa ismert felhasználónak címzett előzetes értesítése mellett jogosult a gázmérőt és a nyomásszabályozót leszerelni, és a felhasználási helyet a csatlakozóvezeték lezárásával a gázszolgáltatásból kikapcsolni.

A gázszolgáltatás ismételt megindításának feltétele a felhasználási helyre vonatkozó elosztóhálózat-használati és földgáz-kereskedelmi/egyetemes szolgáltatási szerződés, valamint rendszerhasználati szerződés megkötése, a fogyasztásmérő berendezés Földgázelosztó általi felszerelése vagy a fogyasztói főelzáró nyitása, amelynek költségei a kérelmező felhasználót terhelik. Ha a gázszolgáltatás ismételt megindítását nem a rendszerhasználat megszüntetését kérő, hanem új felhasználó kéri, a költségek e felhasználót terhelik.

Amennyiben a felhasználóval szerződéses kapcsolatban álló földgázkereskedő/egyetemes szolgáltató felmondja a felhasználó felhasználási helyére vonatkozó kapacitáslekötési/rendszerhasználati szerződést, és a Földgázelosztó – 8. b) II. 2. pont szerinti - felhívása ellenére a felhasználó nem gondoskodik arról, hogy valamely földgázkereskedő/egyetemes szolgáltató 5 munkanapon belül új rendszerhasználati szerződést kössön a felhasználási hely gázellátásának biztosítása érdekében, a határidő eredménytelen eltelte esetén a Földgázelosztó előre egyeztetett időpontban jogosult a gázmérőt és nyomákszabályozót a felhasználó költségére leszerelni és a csatlakozóvezetékét lezárni.

Amennyiben a tartozás miatt kizárt felhasználó felhasználási helyére vonatkozó kapacitáslekötési/rendszerhasználati szerződést a földgázkereskedő/egyetemes szolgáltató felmondja, a Földgázelosztó előre egyeztetett időpontban jogosult a gázmérőt és nyomákszabályozót a felhasználó költségére leszerelni és a csatlakozóvezetékét lezárni.

A felhasználó valamennyi esetben köteles a Földgázelosztó vagy megbízottja általi munkavégzést lehetővé tenni, és a gázmérő valamint a nyomákszabályozó leszerelésének és a csatlakozóvezeték lezárásának - Szolgáltatási, épületgépészeti és csőfektetési díjszabásában rögzített - számla ellenében a Földgázelosztó részére megfizetni.

Ha a küldemény kézbesítése azért volt sikertelen, mert a posta a küldeményt „cím nem azonosítható”, „címezett ismeretlen”, „nem kereste”, „átvételt megtagadta”, „elköltözött”, „kézbesítés akadályozott”, „meghalt/megszűnt” jelzéssel kézbesítette vissza, a küldeményt ellenkező bizonyításig a postai kézbesítés megkísérlésének napját követő 10. (tizedik) munkanapon kézbesítettnek kell tekinteni akkor is, ha a címezett annak tartalmáról ténylegesen nem szerzett tudomást, mely esetben a gázmérő, nyomákszabályozó leszerelése és a csatlakozóvezeték lezárása (a felhasználási hely kikapcsolása) végrehajtható.

Amennyiben a gázmérő és a nyomákszabályozó leszerelését és a csatlakozóvezeték lezárását a felhasználó, illetve az ingatlan mindenkori használója nem teszi lehetővé, a Földgázelosztó jogosult közterületi bontást is kezdeményezni a csatlakozóvezeték leágazó elosztóvezetékéről történő levágása érdekében.

A felhasználó az elosztóhálózat-használati és rendszerhasználati szerződés megszűnésével mentesül a rendszerhasználati díjak fizetése alól, de azokat a szerződések megszűnésének időpontjáig fizetni köteles.

### **7. b) Szerződéstípusok**

Az elosztói csatlakozási szerződés mintapéldányait a 6.a, 6.b és 6.e sz. melléklet, az elosztóhálózat-használati szerződés mintapéldányát a 6.c, a rendszerhasználati szerződés mintapéldányát a 6.d sz. melléklet tartalmazza.

A szerződések elválaszthatatlan részét képezik az egyes szerződésekben megjelölt mellékletek, a szerződések kizárólag azokkal együtt érvényesek és értelmezendők.

### **7. c) Egyedi feltételek kezelése**

Az általánostól eltérő igények, vagy szolgáltatási feltételek esetén a Földgázelosztó és a felhasználó, illetve a rendszerhasználó egyedi szerződést köthet. Az egyedi szerződések megkötésénél a

Földgázelosztó az egyenlő bánásmód és a versenysemlegesség elvének, valamint az ellátás biztonságának és minőségének követelménye érvényre juttatásával jár el. Az egyedi szerződésben nem szabályozott kérdésekben az Üzletszabályzatban rögzített általános szerződési feltételek az irányadók.

## **7. d) Az üzemzavar, korlátozás és szüneteltetés esetén alkalmazandó szabályok**

### **Gázömlés, üzemzavar elhárítás**

A felhasználók biztonságos gázellátása érdekében a Földgázelosztó a saját műszeres ellenőrzéssel megállapított, a felhasználói, vagy egyéb bejelentés alapján tudomására jutott gázömlésből adódó veszélyhelyzet elhárítására azonnali intézkedéseket tesz. Ennek keretében az elosztóvezetéken keletkezett gázömlést - a más által okozott rongálás esetét kivéve - saját költségére hárítja el.

Az ingatlanon belüli gázömlés, illetve a felhasználói berendezés üzemzavara esetén a veszélyhelyzet megszüntetésére a Földgázelosztó - a felhasználó költségére - intézkedik, azonban a veszélyhelyzet okának végleges elhárítása a Földgázelosztó tulajdonát képező fogyasztásmérő berendezés és nyomásszabályozó kivételével a felhasználó kötelezettsége és költsége.

Ingatlanon belüli gázszivárgás, gázömlés esetén a felhasználó köteles a veszély elhárítása érdekében a tőle elvárható intézkedéseket (pl. szellőztetés, gázcsapok lezárása, tűzgyújtás-, villamos berendezés bekapcsolásának mellőzése, szikraképződés megakadályozása, a veszélyeztetett környezet tájékoztatása) megtenni.

A felhasználó köteles minden általa észlelt, a szolgáltatással kapcsolatos és veszélyhelyzetet okozó rendellenességet a Földgázelosztónak haladéktalanul bejelenteni. A bejelentésre szolgáló telefonszámokat a 3. számú melléklet tartalmazza

A Földgázelosztónak a működési területén bekövetkezett súlyos üzemzavar elhárítását haladéktalanul meg kell kezdenie. Az üzemzavarok elhárítására a Földgázelosztó folyamatosan működő ügyeleti-készenléti szolgáltatást működtet.

A gázömlés és üzemzavar elhárításával összefüggő feladatok:

- a folyamatos és biztonságos gázelosztás fenntartása érdekében szükséges intézkedések megtétele,
- a rendszeregyensúly folyamatos biztosítása, az ezzel összefüggő operatív feladatok ellátása az ÜKSZ vonatkozó előírásainak figyelembe vételével,
- az FGSZ Földgázszállító Zrt. által üzemeltetett átadóállomások szekunder nyomásértékeinek, a mennyiségi, és szagosítási adatok folyamatos ellenőrzése,
- a nyomásszabályozók és a hálózat nyomás értékeinek folyamatos ellenőrzése,
- Havária esetén a Földgázelosztó részére a jogszabályokban előírt és elvárható intézkedések megtétele,
- haladéktalan intézkedés a földgázelosztással összefüggő veszélyhelyzet megszüntetésére,
- együttműködés a kárhelyen a hatóságokkal, valamint a társ közművekkal és egyéb elhárító egységekkel,
- tüzesetek, gázmérgezések, stb. esetében a szükséges intézkedések megtétele, a bekövetkezett események helyszíni kivizsgálásában való részvétel,

- az elosztóvezetéken keletkezett gázömlések és üzemzavarok elhárítása,
- külső fél által okozott vezetékrongálás esetén a veszélyhelyzet elhárítására szükséges intézkedések megtétele és un. káreseti jegyzőkönyv felvétele,
- jegyzőkönyv felvétele a fogyasztásmérő berendezés, vagy a nyomákszabályozó sérülése, vagy rongálása esetén,
- az ingatlanon (telekhatáron) belüli földi csatlakozó vezetéken és az épületen belüli gázömlés és üzemzavar esetén a veszélyhelyzet megszüntetése,
- a lakossági fogyasztóknál a meghibásodott fogyasztásmérő és nyomákszabályozó, a kommunális célú szolgáltatásokat biztosító felhasználóknál a fogyasztásmérő berendezés cseréje,
- ipari felhasználó egyedi nyomákszabályozójának meghibásodása esetén a veszélyhelyzet elhárítása.

Társasházi ingatlan esetén a telekhatártól a fogyasztói főcsapig terjedő csatlakozóvezeték-szakaszra és tartozékaira vonatkozóan bejelentett gázszivárgás, gázömlés vagy egyéb veszélyhelyzet feltárásának és elhárításának költségét a Földgázelosztó a gázszivárgást bejelentő személyétől függetlenül minden esetben a társasház nevére és címére számlázza ki, melyet a társasház köteles a számla fizetési határidején belül kiegyenlíteni. A bejelentett, de a helyszíni vizsgálat során megalapozatlannak bizonyult gázszivárgás, gázömlés vagy egyéb veszélyhelyzet esetén is a társasház terhel a Földgázelosztónál a helyszíni vizsgálat kapcsán felmerülő valamennyi költség viselése. Amennyiben a bejelentett gázszivárgás, gázömlés vagy egyéb veszélyhelyzet egyértelműen a gázmérőt, ennek hiányában a fogyasztói főcsapot követő fogyasztói vezetékszakaszon, vagy valamely gázfogyasztó készüléken tapasztalható, a veszélyhelyzet elhárításának költségei a felhasználási helyen nyilvántartott felhasználót terhelik. A gázmérőt rögzítő hollandi csavarzaton keletkező gázszivárgást a Földgázelosztó a saját költségére hárítja el.

### **A szolgáltatás szüneteltetése**

A szolgáltatás szüneteltetésére sor kerülhet

- a szállítórendszeren végzett karbantartási munkák miatt
- a földgázelosztó érdekkörében felmerülő ok miatt
- szabálytalan helyzet, illetve veszélyhelyzet esetén
- az egyetemes szolgáltató vagy a földgázkereskedő megrendelésére
- a felhasználó kezdeményezésére
- a felhasználási helyre vonatkozó elosztóhálózat-használati szerződés hiánya miatt
- a felhasználási helyre vonatkozó rendszerhasználati szerződés hiánya miatt

### **A szolgáltatás szüneteltetése szabálytalan helyzet, vagy veszélyhelyzet miatt:**

Ha a csatlakozóvezetéken és a felhasználói berendezésen a földgázelosztó szabálytalan helyzetet, vagy veszélyhelyzetet észlel, illetve az egyéb módon a tudomására jut, köteles akár a szolgáltatás megszüntetésével is a veszélyhelyzet elhárításáról azonnal gondoskodni. A földgázelosztó az élet- és vagyonbiztonság, valamint a gázszolgáltatás folyamatosságának veszélyeztetettsége esetén a készülék vagy a teljes felhasználási hely kizárásával a gázszolgáltatást szüneteltetni köteles. A gázszolgáltatás szüneteltetésére azonban kizárólag akkor kerül sor, ha a veszélyhelyzet a gázszolgáltatással áll közvetlen összefüggésben. Nem jelent a gázszolgáltatással közvetlen összefüggésben álló veszélyhelyzetet a nem megfelelő állapotú vagy égéstermék elvezetésű gázfogyasztó készülék használata, ha a készülék használatának veszélyéről, illetve tilalmáról a felhasználó tudomással bír.

A gáztalanítási és gáz alá helyezési munkákat csak a Földgázelosztó vagy megbízottja végezheti el.

A tudomására jutott esetekben földgázelosztó köteles a szakszerűtlen és az általa nem ellenőrzött kivitelezéseket feltárni és a szabálytalan körülmények megszüntetésére a felhasználót, illetve az ingatlantulajdonost felszólítani.

Az üzemeltetési körülmények szabálytalanná válása esetén (építményben történt változtatások) a földgázelosztó a közvetlen veszélyhelyzet megszüntetésével kezdeményezi a műszaki-biztonsági követelményeknek megfelelő állapot kialakítását.

Amennyiben a kéményseprő-ipari közszolgáltatást végző szervezet lakásban és/vagy más helyiségben használatban lévő földgázüzemű tüzelőberendezés égéstermékének elvezetésére szolgáló kémény — ideértve a tartalékkéményt is —, valamint tartozékainak műszaki felülvizsgálata, ellenőrzése során azok élet- és vagyonsbiztonságra veszélyes állapotát állapította meg, a vonatkozó jogszabályban előírt módon a kéményseprő-ipari közszolgáltató a helyszínen írásban tájékoztatja az ingatlantulajdonost a veszélyhelyzetről. **Az érintett gázkészülékek használata a veszélyhelyzet megszüntetéséig tilos!**

Amennyiben a kéményseprő-ipari közszolgáltatást végző szervezet a helyszínen dokumentáltan intézkedik az érintett gázkészülék üzemén kívül helyezéséről, az élet- és vagyonsbiztonságot veszélyeztető helyzet a kéményseprő-ipari közszolgáltatást végző szervezet által elhárításra került.

Ha a kéményseprő- ipari közszolgáltató az élet- és vagyonsbiztonságot veszélyeztető helyzet elhárítása érdekében a gázkészülék kizárásáról nem gondoskodott, a földgázelosztó jogosult a felhasználási helyen a gázkészülék üzemén kívül helyezéséről haladéktalanul intézkedni.

Abban az esetben, ha a felhasználó már intézkedett a gázkészülék üzemén kívül helyezéséről, és rendelkezik a kéményseprő-ipari szolgáltatótól származó, a veszélyhelyzetet okozó égéstermék elvezetőre vonatkozóan megfelelőségi hozzájáruló nyilatkozattal, köteles annak eredetivel megegyező másolatát a földgázelosztó rendelkezésére bocsátani, ellenkező esetben a földgázelosztó az eredeti példányról fényképfelvételt készít.

Ha a felhasználó már intézkedett a gázkészülék üzemén kívül helyezéséről, de még nem rendelkezik a kéményseprő-ipari közszolgáltató hozzájáruló nyilatkozatával, a felhasználó, vagy jelen lévő képviselője, meghatalmazottja köteles írásban nyilatkozni arról, hogy a gázkészüléket sem ő, sem az ingatlan használói nem helyezik üzembe, és tudomásul veszi, hogy a gázkészülék esetleges használatából eredő bármilyen kár, illetve egyéb jogkövetkezmény kizárólag a felhasználót terheli.

Amennyiben a földgázelosztó intézkedésére van szükség, és a felhasználó, vagy megbízottja biztosítja számára a felhasználási helyre való bejutást, a földgázelosztó az üzemén kívül helyezett gázkészülék előtti elzárt állapotban lévő elzárón figyelmeztető címkét helyez el, majd ennek megtörténtét fényképfelvétellel dokumentálja.

Ha a felhasználó nem intézkedett a gázkészülék üzemén kívül helyezéséről, és a földgázelosztó részére sem teszi lehetővé a gázkészülék üzemén kívül helyezését, illetve a felhasználó az általa megtett intézkedés ellenőrzését a földgázelosztó részére nem tette lehetővé, vagy a veszélyhely-

zet elhárítása érdekében a földgázelosztó részére a felhasználási helyre való bejutás nem biztosítja, vagy szándékosan megakadályozza, az élet- és vagyonsbiztonságot közvetlenül veszélyeztető helyzet elhárítása érdekében a földgázelosztó a szükséges mértékben jogosult a veszélyhelyzettel érintett ingatlan/lakóközösség/társasház gázellátásból történő kizárásáról intézkedni.

Zárt lakás(ok) esetén az élet- és vagyonsbiztonságot közvetlenül veszélyeztető helyzetről a földgázelosztó haladéktalanul értesíti az ingatlan fekvése szerint illetékes katasztrófavédelmi igazgatóságot.

Az élet és vagyonsbiztonság megóvása érdekében a **földgázelosztó által tett – a Get. 16. §-ában, valamint a Vhr. 1. számú mellékletét képező Földgázelosztási Szabályzat (a továbbiakban: Gesz.) 14.1. pontjában rögzített és lehetővé tett - valamennyi intézkedésnek minősül**, beleértve azt az esetet is, amikor az élet-és vagyonsbiztonságot veszélyeztető helyzettel érintett ingatlanba a bejutás bármely okból meghiúsul és más műszaki megoldás hiányában olyan ingatlanok gázszolgáltatásból történő kizárására is sor kerül, melyek vonatkozásában élet- és vagyonsbiztonságot veszélyeztető helyzet nem áll fenn. A földgázelosztót ezen ingatlanok tulajdonosaival/használóival szemben semmilyen felelősség nem terheli a kizárás miatt. **A földgázelosztó az élet és vagyonsbiztonságra veszélyes helyzet elhárítása - az ingatlanok gázszolgáltatásból való kizárása, a gázszolgáltatásba való visszakapcsolása - során tett valamennyi intézkedése kapcsán az ingatlanok tulajdonosainál/használóinál/lakóközösségnél/társasházi közösségnél felmerülő költségekért semminemű felelősséget nem vállal; a földgázelosztót a megtett intézkedések miatt vagyoni és nem vagyoni kártérítési kötelezettség nem terheli.**

**A gázellátásba való visszakapcsolás feltétele a kéményseprő-ipari közszolgáltatást végző szervezet által kiállított, az élet- és vagyonsbiztonságra veszélyes állapot megszüntetését igazoló nyilatkozata.** Ha a szolgáltatás hat hónapot meghaladóan szünetel, a visszakapcsolás feltétele a csatlakozóvezetéken és/vagy a fogyasztói vezetéken elvégzett szilárdsági és tömörségi nyomáspróba megfelelő eredménye, a felhasználói berendezés biztonságos üzemeltetéséhez szükséges légellátás megléte, valamint az égéstermék elvezetés megfelelősége. A Földgázelosztó a visszakapcsolás előtt a felhasználói berendezést és a csatlakozóvezetékét műszaki-biztonsági szempontból a felhasználó költségére vizsgálja felül.

A gázellátásból való kizárás és a gázellátás ismételt helyreállítása kapcsán a Földgázelosztónál felmerülő költségek viselésére az élet- és vagyonsbiztonságot veszélyeztető helyzettel érintett ingatlan tulajdonosa, illetve az érintett társasház köteles.

**A felhasználót/használót/lakóközösséget/ társasházat az élet- és vagyonsbiztonságra veszélyes helyzet elhárítása érdekében - a Földgázelosztó valamennyi intézkedése tekintetében - együttműködési kötelezettség terheli.**

**A rendszerhasználó (egyetemes szolgáltató vagy földgázkereskedő) által megrendelt szolgáltatási szünet (kikapcsolás):**

Amennyiben a rendszerhasználó tartozás, vagy az üzletszabályzatában rögzített felhasználói szerződésesség miatt a szolgáltatás szüneteltetését, a felhasználó kikapcsolását kéri, úgy azt köteles írásban megrendelni a Földgázelosztónál vagy megbízottjánál.

A felhasználó kikapcsolásának kezdeményezését a földgázkereskedő **legkorábban a fizetési kötelezettség határidejének lejártát követő 63. napon** teheti meg a Földgázelosztó felé. A kezdeményezés tartalmazza, hogy a lakossági fogyasztó nem rendezte a tartozását és a kikapcsolás végrehajtható. A Földgázelosztó a fenti határidő leteltét nem vizsgálja, a fenti határidő lejárta előtt jogszerűtlenül megrendelt kikapcsolás valamennyi jogkövetkezményéért a kikapcsolást megrendelő földgázkereskedő felel.

A lakossági fogyasztónak a földgázkereskedő által kezdeményezett kikapcsolására csak olyan időpontban kerülhet sor, amelyről a Földgázelosztó a lakossági fogyasztót a földgázkereskedő tartozásról és kikapcsolás lehetőségéről szóló második értesítésével egyidejűleg előre értesítette. Az értesítésben a földgázelosztó köteles meghatározni azt az **5 munkanapot**, amely időszakon belül a kikapcsolást a földgázkereskedő kezdeményezése esetén végre kívánja hajtani. Az értesítésnek - a földgázkereskedő által szolgáltatott adatok alapján - tételesen tartalmaznia kell a lakossági fogyasztóval szemben fennálló teljes követelést jogcímenként összességében, azok eredeti fizetési határidejével együtt, továbbá - nem vagy nem kizárólag számlatartozásból eredő követelés esetében - a polgári peres vagy fizetési meghagyásos eljárás megindításának időpontját. Az értesítést a Földgázelosztó a földgázkereskedővel együttműködve is teljesítheti.

A GET. 28/A. § (3) bekezdése és a GET. 29. § (3a) bekezdése szerinti, a kikapcsolás lehetőségére és az azzal járó szolgáltatásszüneteltetésre vonatkozó tértivevényes levélnek vagy az átvétel igazolására alkalmas más módon történő értesítésnek tartalmaznia kell a felhasználó azonosító számát, a felhasználó nevét, a felhasználó címét, a felhasználási hely címét, a lejárt tartozással érintett számla sorszámát és esedékességét, a lejárt esedékességű tartozás összegét.

Ha az ajánlott vagy ajánlott-tértivevényes küldemény kézbesítése azért volt sikertelen, mert a posta a küldeményt „cím nem azonosítható”, „címezett ismeretlen”, „nem kereste”, „átvételt megtagadta”, „elköltözött”, „kézbesítés akadályozott”, „meghalt/megszűnt” jelzéssel kézbesítette vissza, a küldeményt ellenkező bizonyításáig **a postai kézbesítés megkísérlésének napját követő 10. (tizedik) munkanapon** kézbesítettnek kell tekinteni akkor is, ha a címezett annak tartalmáról ténylegesen nem szerzett tudomást. Amennyiben a kikapcsolási értesítés kézbesítése a fenti esetek miatt sikertelen, a kikapcsolás végrehajtható.

Nem lakossági felhasználó esetén az egyetemes szolgáltató/kereskedő által megrendelt földgázelosztási szolgáltatás szüneteltetése (kikapcsolás) előtt a Földgázelosztó nem köteles értesítést küldeni a felhasználónak, az értesítés az illetékes az egyetemes szolgáltató/kereskedő kötelezettsége és felelőssége.

A Földgázelosztó a rendszerhasználó fentiek szerinti írásbeli kezdeményezésére köteles a felhasználót a földgázellátásból kikapcsolni, a kikapcsolás időpontjában leolvasott mérőállást jegyzőkönyvben rögzíteni, valamint a jegyzőkönyv egy példányát a felhasználót ellátó rendszerhasználónak 3 munkanapon belül elektronikus úton megküldeni, valamint a felhasználónak átadni vagy elektronikus kapcsolattartás esetén elektronikusan megküldeni. A jegyzőkönyv tartalmazza az intézkedő személy azonosítóját, a megtagadás okát, időpontját, a fogyasztásmérő-berendezés állását és a visszakapcsolás feltételeit.

A kikapcsolást a Földgázelosztó a gázmérő és a nyomásszabályozó leszerelésével és a csatlakozóvezeték lezárásával hajtja végre. A kizárás fizikai helyén a Földgázelosztó jogi zára(ka)t helyez el.



A kikapcsolás Földgázelosztónak felróható okból történő elmaradásából vagy késedelméből eredő földgázfogyasztás következtében keletkező kárt a Földgázelosztó viseli.

Fizetési késedelem miatt kezdeményezett kikapcsolásra lakossági fogyasztó esetén nem kerülhet sor:

- munkaszüneti napon,
- ünnepnapon,
- munkaszüneti napot vagy ünnepnapot közvetlenül megelőző munkanapon,
- külön jogszabályban meghatározott pihenőnapon.

Lakossági fogyasztó esetén a kikapcsolásra vonatkozó megrendeléshez továbbá mellékelni kell a lakossági fogyasztóval szemben fennálló teljes követelésről készített kimutatást. A Földgázelosztó az egyetemes szolgáltató illetve a földgázkereskedő által készített kimutatást - melynek tételesen tartalmaznia kell a lakossági fogyasztóval szemben fennálló teljes követelést jogcímenként összevontan, azok eredeti fizetési határidejével együtt - a lakossági fogyasztó részére küldendő kikapcsolásról szóló értesítéshez csatolja. A Földgázelosztó a tartozásokról szóló kimutatás tartalmát, az abban szereplő követelések jogosságát, illetve a kizárás jogszerűségét nem vizsgálja. A kimutatásban szereplő adatok helyességéért kizárólag a lakossági fogyasztó kikapcsolását kezdeményező rendszerhasználó felel.

A Földgázelosztó kizárólag a rendszerhasználó által megküldött, a tartozásokról szóló kimutatás birtokában indítja meg a lakossági fogyasztó kikapcsolási eljárását. Amennyiben az egyetemes szolgáltató illetve a földgázkereskedő a kikapcsolás megrendelése mellé nem csatolja a lakossági fogyasztó tartozásaira vonatkozó tételes kimutatást, a Földgázelosztó a kikapcsolás iránt nem intézkedik mindaddig, amíg ezen kimutatás rendelkezésére nem áll. A kimutatás megküldésének elmulasztása miatt elmaradt vagy késedelmet szenvedett kikapcsolásból eredő esetleges károkért a Földgázelosztót semmiféle felelősség nem terheli.

A Földgázelosztó a rendszerhasználó formailag és tartalmilag megfelelő megrendelésének kézhez vételétől számított 30 napon belül legfeljebb 3 alkalommal kíséri meg a felhasználó kikapcsolását. Ha a Földgázelosztó a kikapcsolást **a megrendeléstől számított 30 napon belül** nem tudja végrehajtani, köteles erről a megrendelőt értesíteni.

Amennyiben a földgázkereskedő a kikapcsolási igényét továbbra is fenntartja a Földgázelosztó közterületi bontást is kezdeményezhet a leágazó elosztóvezeték közterületen történő levágása érdekében, melynek költségét a felhasználó köteles viselni.

Amennyiben a rendszerhasználó az adott felhasználási hely vonatkozásában felmondja a rendszerhasználati szerződést, úgy köteles ennek tényéről a felhasználót és a Földgázelosztót tájékoztatni. A felhasználó köteles a felmondás napjával a gázvételezést megszüntetni, és haladéktalanul intézkedni annak érdekében, hogy az őt ellátó új földgázkereskedő kössön rendszerhasználati szerződést az adott felhasználási helyre vonatkozóan, ellenkező esetben a felhasználó köteles a gázszolgáltatás ideiglenes vagy végleges megszüntetését a Földgázelosztótól haladéktalanul megrendelni. A felhasználási helyre vonatkozó rendszerhasználati szerződés hiányában történő földgázvételezés elosztóhálózat használati szerződés megszegésének minősül, melynek jogkövetkezményét az Üzletszabályzat 8. b) 2. 11) pontja tartalmazza.

Amennyiben a felhasználó kikapcsolása a Földgázelosztónak felróható okból nem hajtható végre, úgy a kikapcsolás elmaradásából eredő mindennemű jogkövetkezmény a felhasználót,

és/vagy az őt ellátó rendszerhasználót terheli attól függően, hogy a kikapcsolás elmaradása a felhasználó és/vagy a rendszerhasználó érdekkörében felmerülő okból volt sikertelen.

Amennyiben a rendszerhasználó a felhasználó visszakapcsolását kéri, úgy azt írásban kell megrendelnie a Földgázelosztónál vagy megbízottjánál. Ebben az esetben a Földgázelosztó a lakossági fogyasztót a jogszabályi rendelkezéseknek megfelelően a szolgáltatásba visszakapcsolja. A visszakapcsolás feltétele, hogy a felhasználó a visszakapcsoláshoz szükséges feltételeket biztosítsa.

A kikapcsolás és a visszakapcsolás költségei a felhasználó részére kiszámlázásra kerülnek, ide értve a sikertelen kikapcsolás költségeit is, ha a kikapcsolás a felhasználónak felróható ok miatt nem volt végrehajtható.

#### **A Földgázelosztó által - a vele szemben fennálló fizetési késedelem miatt - végrehajtott szolgáltatási szünet (kikapcsolás):**

Ha az **egyetemes szolgáltatásra jogosult nem lakossági fogyasztó** a Földgázelosztóval szemben fennálló fizetési kötelezettségének teljesítésével **30 napot meghaladó késedelembe esett**, a Földgázelosztó a kikapcsolásra és az azzal járó szolgáltatás-szüneteltetésre vonatkozó értesítést tértivevényes levélben vagy az átvétel igazolására alkalmas más módon köteles a felhasználóval közölni.

**A lakossági fogyasztók** földgázellátásból történő kikapcsolására a Földgázelosztóval szemben fennálló fizetési késedelem esetén kizárólag az alábbi feltételek együttes fennállása esetén kerülhet sor:

- a) a lakossági fogyasztó fizetési kötelezettségével **60 napot meghaladó késedelembe esett**,
- b) a lakossági fogyasztó által, fizetési haladék adásáról vagy részletfizetési lehetőségről kezdeményezett egyeztetés esetén nem vezetett eredményre,
- c) a Földgázelosztó a tartozásról és a kikapcsolás lehetőségéről a lakossági fogyasztót legalább kétszer értesítette, és az értesítésben a lakossági fogyasztó figyelmét felhívta a szociálisan rászoruló fogyasztókat a GET és a Vhr. alapján megillető kedvezményekre, valamint az előre fizető mérő felszerelésének a lehetőségére.

Az a) pont szerinti esetben a lakossági fogyasztó első értesítése postai vagy – a lakossági fogyasztó előzetes hozzájárulása esetén – elektronikus úton, a kikapcsolás lehetőségére és az azzal járó szolgáltatás-szüneteltetésre vonatkozó második értesítése tértivevényes levélben vagy a lakossági fogyasztó általi átvétel igazolására alkalmas egyéb módon történik.

Ha az a) pontja szerinti **fizetési kötelezettség nem vagy nem kizárólag számlatartozásból** ered, a Földgázelosztó a lakossági fogyasztó földgázellátásból történő kikapcsolását a nem számlatartozásból eredő fizetési kötelezettség vonatkozásában akkor kezdeményezheti, ha **annak polgári peres vagy fizetési meghagyásos eljárás útján történő érvényesítését igazolható módon megindította**.

A lakossági fogyasztó kikapcsolására csak olyan időpontban kerülhet sor, amelyről a Földgázelosztó a lakossági fogyasztót a második értesítéssel egyidejűleg előre értesítette. Az értesítésben a Földgázelosztó köteles meghatározni azt az **5 munkanapot**, amely időszakon belül a kikapcsolást végre kívánja hajtani. Az értesítésnek tételesen tartalmaznia kell a lakossági fogyasztóval

szemben fennálló teljes követelést jogcímenként összezszerűen, azok eredeti fizetési határidejével együtt, továbbá – nem vagy nem kizárólag számlatartozásból eredő követelés esetében – a polgári peres vagy fizetési meghagyásos eljárás megindításának időpontját.

A lakossági fogyasztó kikapcsolására nem kerülhet sor:

- munkaszüneti napon,
- ünnepnapon,
- munkaszüneti napot vagy ünnepnapot közvetlenül megelőző munkanapon,
- külön jogszabályban meghatározott pihenőnapon.

**Egyetemes szolgáltatásra nem jogosult felhasználó** fizetési késedelme esetén a Földgázelosztó a tartozásról és kikapcsolás lehetőségéről térítvevényes levélben vagy az átvétel igazolására alkalmas más módon értesíti a felhasználót, egyidejűleg meghatározza azt az időpontot, melynek elteltével a felhasználó kizárására sor kerülhet, amennyiben a Földgázelosztóval szemben fennálló fizetési kötelezettségének nem, vagy csak részben tesz eleget.

Ha az ajánlott vagy ajánlott-térítvevényes küldemény kézbesítése azért volt sikertelen, mert a posta a küldeményt „cím nem azonosítható”, „címezett ismeretlen”, „nem kereste”, „átvételt megtagadta”, „elköltözött”, „kézbesítés akadályozott”, „meghalt/megszűnt” **a küldeményt ellenkező bizonyításáig a postai kézbesítés megkísérlésének napját követő 10. (tizedik) munkanapon kézbesítettnek kell tekinteni** akkor is, ha a címezett annak tartalmáról ténylegesen nem szerzett tudomást. Amennyiben a kikapcsolási értesítés kézbesítése a fenti esetek miatt sikertelen, a kikapcsolás végrehajtható.

A felhasználó fizetési kötelezettségének minősül a Földgázelosztónak a felhasználóval szemben fennálló valamennyi pénz- vagy pénzben kifejezett vagyoni követelése (díj, költség, késedelmi kamat, kötbér, pótdíj, stb.).

### **Az elosztási szolgáltatás megtagadása, felfüggesztése**

A Földgázelosztó a felhasználó bekapcsolását, a földgázelosztási szolgáltatás megkezdését megtagadhatja, vagy a Földgázelosztási szolgáltatás folytatását felfüggesztheti az alább felsorolt esetekben:

- a felhasználó a csatlakozóvezetékét, a felhasználói berendezést az életre, a testi épségre, az egészségre vagy a vagyónbiztonságra veszélyes módon használja,
- a felhasználó a nyomás alatti szállító- és elosztóvezetékét vagy a csatlakozóvezetékét megbontja, továbbá, amennyiben a felhasználó vagy a megbízásából eljáró, gázszerelőnek nem minősülő személy a fogyasztói vezetékét megbontja,
- a felhasználó a csatlakozási vagy elosztóhálózat-használati szerződésben megállapított lényeges kötelezettségének a Földgázelosztó írásbeli felszólítása ellenére nem tett eleget, különösen, ha
  - a nyomákszabályozó vagy a fogyasztásmérő berendezés működését befolyásolja,
  - a nyomákszabályozó vagy a fogyasztásmérő berendezés ellenőrzését, illetve a fogyasztásmérő berendezés leolvasását a Földgázelosztó vagy megbízottja részére nem teszi lehetővé,
  - a szerződésben meghatározott felhasználási helyen kívüli területre vezet át földgázt,
  - a fogyasztásmérő berendezés nélküli fogyasztás - Üzletszabályzatban meghatározott - feltételeit megszegte,

- a fogyasztáskorlátozási - illetve megszakítható kapacitásra szerződött felhasználó esetén a megszakítási - rendelkezéseknek nem tett eleget,
- a felhasználót ellátó földgázkereskedő a Földgázelosztónál - Vhr-ben meghatározott esetekben, az Üzletszabályzatban meghatározott módon - kezdeményezi a földgázelosztás felfüggesztését,
- a felhasználó a fogyasztásmérő berendezést szándékosan vagy gondatlanul megromlítja, a fogyasztásmérő berendezésen, vagy annak ki- és belépő pontján, a kerülővezeték elzáróján, vagy a csatlakozóvezeték egyéb pontjain elhelyezett zárópecsétet (plombát) eltávolítja, illetve ezek sérülését, hiányát a Földgázelosztónak vagy a földgázkereskedőnek nem jelenti be,
- ha a felhasználó nem rendelkezik érvényes és hatályos elosztóhálózat-használati és/vagy rendszerhasználati szerződéssel, és/vagy földgáz-kereskedelmi szerződéssel,
- ha a felhasználót ellátó rendszerhasználó, vagy a saját jogon eljáró felhasználó nem rendelkezik érvényes és hatályos szállítói vagy földgázelosztói rendszerhasználati szerződéssel,
- szállítási rendszerüzemeltető felfüggesztette a szállítói rendszerhasználati szerződések teljesítését a felhasználó vagy a felhasználót ellátó rendszerhasználó vonatkozásában.

A szolgáltatás nyújtása csak a kizárás alapjául szolgáló helyzet fennállásáig függeszthető fel, annak megszűnését követően a felhasználó részére a földgázelosztási szolgáltatást **a megszűnés tényéről való tudomásszerzéstől számított 2 munkanapon - lakossági fogyasztó esetében 24 órán - belül** biztosítani kell. A szolgáltatás műszaki-biztonsági okból történt felfüggesztése esetén a felfüggesztés alapjául szolgáló helyzet megszűnésének kizárólag a felhasználó által megrendelt, és a Földgázelosztó által sikeresen elvégzett műszaki-biztonsági ellenőrzés minősül, a fenti határidők ezen sikeres műszaki-biztonsági ellenőrzés befejezésének időpontjával kezdődnek.

A Földgázelosztó a szolgáltatás újraindításáról szóló értesítést az elosztási szolgáltatás újraindítását megelőző nap 10 óráig köteles a felhasználót ellátó rendszerhasználó részére megküldeni. Az értesítés a rendszerhasználóval kötött rendszerhasználati szerződésben szereplő értesítési e-mail címre küldött elektronikus levélben történik. Az értesítés alapján a gázforgalmazás helyreállítása érdekében a rendszerhasználó köteles teljes körűen eljárni. E kötelezettség teljesülését a Földgázelosztó nem vizsgálja, az elmulasztásából eredő esetleges károkért semminemű felelőséget nem vállal.

A kikapcsolás és visszakapcsolás költségeit – a Földgázelosztónak felróható okból történt jogszertlen kikapcsolás esetét kivéve - a Földgázelosztó részére a felhasználó minden esetben köteles megtéríteni

A Földgázelosztó kizárólag a neki felróható okból történő jogellenes kikapcsolásból eredő károkért felel a Ptk. szabályai szerint. Jogellenes kikapcsolás esetén a Földgázelosztó köteles a felhasználónak az Üzletszabályzatban meghatározott kötbért megfizetni. A Földgázelosztó kártérítési felelősségének megállapításához az alábbi feltételek együttes fennállása szükséges:

1. földgázelosztó jogellenes magatartása,
2. kár bekövetkezése,
3. ok-okozati összefüggés a földgázelosztó jogellenes magatartása és a bekövetkezett kár között,

#### 4. felróhatóság.

A Földgázelosztó mentesül a felelősség alól, ha bizonyítja, hogy úgy járt el, ahogy az az adott helyzetben általában elvárható.

Amennyiben a rendszerhasználó a Földgázelosztóval szemben a kötbéren felüli kárt is érvényesíteni kíván, a felek a kötbért meghaladó kár összegének megállapítása érdekében kötelesek egymással egyeztetést folytatni. Az egyeztetés eredménytelensége esetén a kötbért meghaladó kár összegének megállapítására bíróság jogosult.

A Földgázelosztó által végzett kikapcsolás akkor jogellenes, ha az nem felel meg a vonatkozó jogszabályoknak. Annak bizonyítása, hogy a Földgázelosztó által végrehajtott kikapcsolás jogellenes volt, azt terheli, aki a jogellenes kikapcsolásra hivatkozik.

### Korlátozás

#### **Az egyes felhasználók korlátozási kategóriákba történő besorolására vonatkozó szabályok:**

A földgázkereskedő vagy földgázkereskedő hiányában a felhasználó **minden év június 30-áig** köteles megadni Földgázelosztó vagy a szállítási rendszerüzemeltető részére a felhasználók korlátozási besorolásához szükséges adatokat - különös tekintettel a felhasználó egyes korlátozási kategóriákban szereplő teljesítményeire-, az ÜKSZ-ben meghatározott tartalommal és formában. Az adatszolgáltatás tartalmáért, az abban közölt adatok helyességéért a földgázkereskedő vagy földgázkereskedő hiányában a felhasználó felel. A Földgázelosztó az adatszolgáltatást tartalmának helytállóságát nem vizsgálja.

Amennyiben a fenti határidőig a földgázkereskedő vagy földgázkereskedő hiányában a felhasználó az adatszolgáltatási kötelezettségének nem vagy hiányosan tesz eleget, a Földgázelosztó a rendelkezésére álló információk (korábbi korlátozási kategória, korábbi korlátozási adatszolgáltatások, stb.) alapján sorolja be a korlátozási listába az érintett felhasználási helyeket.

A fenti adatszolgáltatási határidő lejártá után beérkezett korlátozási besorolásra vonatkozó adatot, illetve bármely a korlátozási besorolást érintő módosítási kérelmet a Földgázelosztónak nem áll módjában befogadni. Ez esetben a rendszerhasználó vagy a felhasználó kérelmével közvetlenül a szállítási rendszerirányító, illetve a korlátozási besorolási listát jóváhagyó Magyar Energetikai és Közmű-szabályozási Hivatalhoz fordulhat.

A Földgázelosztó a földgázkereskedőtől vagy földgázkereskedő hiányában a felhasználótól kapott adatszolgáltatások felhasználásával **minden év július 31-éig** köteles a működési területén lévő felhasználók teljesítményeinek korlátozási besorolását elvégezni és gázátadó állomásonkénti, valamint rendszerhasználónkénti csoportosításban, felhasználónkénti bontásban a korlátozási kategóriáknak megfelelően - az ÜKSZ-ben meghatározott formátumban - a szállítási rendszerirányítónak és a földgázkereskedőnek megküldeni.

A korlátozás végrehajtására vonatkozóan mind a Földgázelosztónak, mind az I. II. III. IV. V. kategóriába sorolt felhasználóknak intézkedési tervet és szabályzatot kell kidolgozni, amelyet kötelesek legalább **évente** aktualizálni. A felhasználó az intézkedési tervet és szabályzatot köteles a Ptk. alapján fennálló kárenyhítési kötelezettségével összhangban kialakítani.

Az egyes korlátozási kategóriákba sorolt felhasználók, valamint a nem korlátozható kategóriába sorolt felhasználók körét az Üzletszabályzat 7. számú melléklete tartalmazza.

### **Felhasználói korlátozásra sor kerülhet:**

- Vis maior esetén:  
A szállítóvezetéken, vagy az elosztóhálózaton bekövetkezett vis maior esetén – annak jellegéből adódóan – a hozzáférést a korlátozási menetrend szerint kell végrehajtani.

Forráshiány esetén:

Az országos szállítóvezetéken jelentkező forráshiány esetén a korlátozás időpontját, illetve mértékét a szállítási rendszerirányító rendeli el, és irányítja a Hivatal egyidejű tájékoztatása mellett. A szállítási rendszerirányító a földgázforrás kiesésének kihatását mérlegelve regionális vagy országos korlátozást jogosult elrendelni.

- Gázelosztó vezeték üzemzavara esetén:  
A nagynyomású, a nagy-középnomású és a középnomású hálózaton bekövetkezett jelentős üzemzavar esetén a korlátozást a Földgázelosztó diszpécserközpontja kezdeményezi, és a szállítási rendszerirányító rendeli el és irányítja a Hivatal egyidejű tájékoztatása mellett.
- Az elosztói hálózat rendszeregyensúlyának megbomlása esetén:  
A földgázelosztó hálózat egyensúlyban tartásáért a Földgázelosztó felel. Ennek biztosítása érdekében az elosztói rendszerhasználóknak a gázátadó állomásokra vonatkoztatott kötelezettségeit az ÜKSZ tartalmazza.

Az elosztói rendszerhasználók kötelesek a rendszeregyensúly fenntartása érdekében a Földgázelosztó, illetve a szállítási rendszerirányító által elrendelt intézkedések végrehajtására. A szükséges intézkedésekről a Földgázelosztó önállóan dönt. Korlátozás csak akkor rendelhető el, ha a többi rendszerirányítói eszköz alkalmazása már nem biztosítja a rendszeregyensúly helyreállítását.

A rendszeregyensúly fenntartására tett operatív beavatkozás költségeit az érintett elosztói rendszerhasználók kötelesek megfizetni a Földgázelosztónak. A válsághelyzet esetén teendő intézkedések részletes szabályait az ÜKSZ tartalmazza

### **Korlátozás elrendelésére és végrehajtására vonatkozó szabályok:**

Földgázellátási zavar, vagy földgázellátási válsághelyzet esetén az együttműködő földgázrendszeren szükséges felhasználói korlátozást a szállítási rendszerirányító rendeli el és irányítja a Hivatal egyidejű tájékoztatása mellett.

A felhasználók értesítésére a vonatkozó jogszabályokban foglaltak szerint kerül sor a korlátozás elrendelése és megszűnése esetén.

A felhasználó, illetve a rendszerhasználó az értesítést követően **haladéktalanul** köteles megkezdeni, és az Üzletszabályzat 7. számú mellékletében meghatározott időtartamon belül köteles végrehajtani az elrendelt korlátozást. Amennyiben a felhasználó a végrehajtási kötelezettségnek nem tesz eleget, ennek minden jogkövetkezménye őt terheli.

A korlátozás elrendelése után annak végrehajtását, a korlátozásban foglaltak betartását a Földgázelosztó ellenőrizheti.

Amennyiben a földgázvételezés elrendelt korlátozását a felhasználó nem hajtja végre, a Földgázelosztó köteles az érintett felhasználót az elzáró szerelvény zárt állapotában történő rögzítésével, rögzíthetőség hiányában a vezetékes kapcsolat megszüntetésével a földgázellátásból kizárni. A korlátozást be nem tartó felhasználó felel a mulasztásából eredő valamennyi kárért, különösen azokért a károkért, amelyek a nem korlátozott kategóriába tartozó felhasználóknál merülnek fel amiatt, hogy a kizárásra irányuló műszaki intézkedés más műszaki megoldás hiányában rájuk is kiterjed.

Amennyiben a kizárásra irányuló műszaki intézkedés más műszaki megoldás hiányában olyan, nem korlátozható kategóriába sorolt felhasználói földgázteljesítményeket érintene, amelyek elvonása esetén az emberi életet vagy egészséget, továbbá a környezetet súlyosan veszélyeztető anyagok környezetbe jutása valószínűsíthető, akkor kizárás helyett a korlátozást be nem tartó felhasználó földgázvételezését fizikailag korlátozni kell a veszélyeztetettség elkerüléséhez szükséges földgázvételezés mértékéig. A korlátozás végrehajtásával egyidejűleg a korlátozást végrehajtó írásban hívja fel a korlátozást be nem tartó felhasználó figyelmét a fennmaradó földgázteljesítmény felhasználási céljára, valamint a jogszerűtlen felhasználás következményeire. A jogszerűtlen felhasználásból eredő valamennyi kárért a korlátozást be nem tartó felhasználó felel.

A felhasználó kizárásának műszaki és egyéb körülményeit a rendszerüzemeltető köteles írásban rögzíteni, feltüntetve a korlátozás elrendelésének és a kizárásnak az időpontját, valamint az ezen idő alatt elfogyasztott földgáz mennyiségét, továbbá az intézkedést elrendelő és az azt végrehajtók személyes adatait.

A korlátozás megszüntetését követő **5 munkanapon belül** a rendszerüzemeltető köteles a korlátozás végrehajtásáról - személyes adatot nem tartalmazó - írásos jelentést, továbbá a műszaki kizárásokról tételes kimutatást készíteni és azt a szállítási rendszerirányítónak átadni.

A korlátozás megszüntetését követően a rendszerüzemeltető köteles a hálózathasználati szerződésben foglalt határidőben, de **legfeljebb 5 munkanapon belül** a földgázvételezésből történő műszaki kizárást megszüntetni, valamint jogosult a kizárás és a szolgáltatás visszaállításával kapcsolatosan felmerült - az Üzletszabályzatban meghatározott - költségeit az érintett felhasználóval megtéríttetni. Amennyiben a szolgáltatás visszaállítása a felhasználónak felróható ok miatt az e bekezdésben meghatározott időtartamon belül nem biztosítható, a felhasználó a késedelmes visszakapcsolásból származó kárigényt a rendszerüzemeltetővel szemben nem érvényesítheti.

## **Megszakítás**

Megszakítás elrendelésére az a megszakításra joggal rendelkező rendszerhasználó adhat utasítást, akinek ilyen megállapodása van a felhasználóval. A megszakítási helyzet fennállásáról kapott értesítést követően a felhasználó a megszakítási joggal rendelkező rendszerhasználó felszólítására, a szerződésükben meghatározott időn belül megkezdi a megszakítható vételezés előírt szintre való beállítását, és azt a meghatározott időn belül befejezi.

Ha a megszakítási joggal rendelkező rendszerhasználó a Földgázelosztó közreműködését kéri a megszakítás során, úgy azt a Földgázelosztó külön díjazás ellenében vállalja.

A megszakítási joggal rendelkező rendszerhasználó köteles a Földgázelosztónál a felhasználó szakszerű kizárását kérni, amennyiben a megszakítás a teljes gázvételezés megszüntetésével jár. Ebben az esetben a Földgázelosztó a megszakítási joggal rendelkező rendszerhasználó utasítására jár el a felhasználó kizárása és visszanyitása során. A Földgázelosztó a megszakítás elrendelésének jogszerűségét nem vizsgálja, az ebből eredő esetleges károkért a megszakítási joggal rendelkező rendszerhasználó felel.

Valamennyi megszakítási joggal rendelkező rendszerhasználó köteles megszakítható felhasználóról, és a megszakítható teljesítmény mértékéről a Földgázelosztót tájékoztatni.

#### **7. da) kölcsönös tájékoztatási kötelezettség,**

A szüneteltetés kezdő időpontját és előrelátható időtartamát, valamint a szükséges biztonsági intézkedéseket, hálózatrekonstrukció, felújítás, hálózatfejlesztés és új felhasználó bekapcsolása esetén **legalább 15 nappal** – tervszerű megelőző karbantartás esetén **legalább három hónappal - korábban** a helyileg szokásos módon a felhasználók tudomására kell hozni.

Közterületi gázömlés, üzemzavar esetén a Földgázelosztó előzetes bejelentés nélkül is szüneteltetheti a szolgáltatást, de az érintett felhasználókat a lehető legrövidebb időn belül tájékoztatni kell. A szüneteltetést a lehető legrövidebb időre kell korlátozni.

#### **7. db) az értesítési kötelezettség ideje, módja, értesítés a szállítási rendszerüzemeltető vagy Földgázelosztó által végzett előre tervezhető karbantartási, felújítási munkák miatti szünetelés időpontjáról, várható időtartamáról**

##### **A szállítórendszeren végzett karbantartási munkák miatti szüneteltetés:**

A szállítási rendszerirányító által a honlapján közzétett éves karbantartási terv alapján, a szállítórendszeren végzett karbantartási munkák által érintett felhasználókat közvetlen szállítóvezetési felhasználók esetében a szállítási rendszerüzemeltető, a földgázelosztó rendszerről ellátott felhasználókat és az érintett engedélyeseket a földgázelosztó értesíti a gázszünet kezdetéről és végéről a GET rendelkezései alapján.

##### **A Földgázelosztó érdekkörében felmerülő szolgáltatási szünet:**

A szolgáltatást más műszaki megoldás hiányában a Földgázelosztó - a szükséges legkisebb felhasználói körben és a legkisebb időtartamban - szüneteltetheti, ha:

- az elosztó vezeték karbantartása, felújítása, fejlesztése, átalakítása, hibaelhárítása, cseréje más módon nem végezhető el, továbbá ha azt
- új felhasználó bekapcsolása szükségessé teszi.

#### **7. dc) az értesítés elmaradásának következményei,**

A Földgázelosztó a szállítási rendszerüzemeltető érdekkörében felmerülő, azonban a Földgázelosztó által üzemeltetett földgázelosztó rendszerről ellátott felhasználókat is érintő szállítóvezetési karbantartási munkákról a jogszabályokban illetve az ÜKSZ-ben rögzítettek szerint értesíti a felhasználókat és az engedélyeseket.



Amennyiben a Földgázelosztó által üzemeltetett elosztóhálózatról ellátott felhasználókat is érintő, a szállítási rendszerüzemeltető érdekkörében felmerülő karbantartási munkáról a Földgázelosztó nem, vagy nem a jogszabályokban, ÜKSZ-ben rögzített határidőben kap tájékoztatást, az érintett felhasználók, engedélyesek Földgázelosztó általi értesítésének késedeleméből vagy elmaradásából eredő károkért a Földgázelosztó nem tartozik felelősséggel.

A Földgázelosztó a gázszolgáltatási szünetre tekintettel a felhasználóknál esetlegesen szükséges intézkedések megtételét nem vizsgálja, ezek elmulasztásából eredő károkért semminemű felelőséget nem vállal.

Amennyiben a Földgázelosztó a saját érdekkörében felmerülő előre tervezhető karbantartási, felújítási munkák miatti szünetelés időpontjáról, várható időtartamáról jogszabályi előírás ellenére nem értesíti a felhasználót, úgy a felhasználó jogosult a 8. b) 2. pontjában rögzített jogkövetkezményeket követelni.

### **7. dd) a felek együttműködése a helyreállítás érdekében,**

A közterületi gázömlés, üzemzavar elhárítása után a felhasználó a gázszolgáltatás mielőbbi helyreállítása céljából köteles együttműködni a Földgázelosztóval, biztosítva az ingatlanba történő bejutást, lehetővé téve a szükségessé váló műveletek:

- csatlakozóvezeték összekötés,
- fogyasztásmérő berendezés zárás- nyitás,
- tömörségmérés, stb.

elvégzését.

### **7. de) a földgázelosztás szüneteltetése kezdeményezésének módja**

A felhasználó a rendszerhasználat szüneteltetését írásban kérheti a Földgázelosztónál. A kérelemnek tartalmaznia kell a szüneteltetés kezdetét és pontos időtartamát.

A szüneteltetés feltétele a fogyasztásmérő berendezés leszerelése, ha a fogyasztásmérő berendezés a Földgázelosztó tulajdonában van. Ha a fogyasztásmérő berendezés nem a Földgázelosztó tulajdonában van, vagy a felhasználási helyen mérő nélküli átalánydíjas fogyasztás történik, a szüneteltetés időtartamára a fogyasztói főelzáró kerül elzárásra és záró pecséttel rögzítésre. A Földgázelosztó a felhasználó írásbeli bejelentésének beérkezésétől számított legfeljebb 8 munkanapon belül, vagy a felhasználóval történt megállapodás alapján ettől eltérő időpontban gondoskodik a fogyasztásmérő berendezés leszereléséről, vagy a fogyasztói főelzáró elzárásáról és záró pecséttel történő rögzítéséről, amelynek költsége mindkét esetben a felhasználót terheli.

A szüneteltetés időtartamára a felhasználót díjfizetési kötelezettség, a Földgázelosztót a hálózathasználat biztosításának kötelezettsége nem terheli.

A gázszolgáltatás ismételt megindításának feltétele a fogyasztásmérő berendezés felszerelése vagy a fogyasztói főelzáró nyitása, amelynek költségei a felhasználót terhelik. Ha a gázszolgáltatás ismételt megindítását nem a rendszerhasználat szüneteltetését kérő, hanem új felhasználó kéri, a költségek e felhasználót terhelik.

### **7. e) Az Földgázelosztó rendszerének karbantartása és hibaelhárításának rendje**

Az elosztórendszer karbantartási feladataira éves ütemterv készül, kiemelten:

- a hálózatellenőrzésből adódó feladatokra,
- a hálózati nyomásszabályozók karbantartására,
- az egyéb hálózati szerelvények (tolózárok, korrózió elleni védelmi berendezések, stb.) ellenőrzésére és szükség szerinti karbantartására.

A hálózat karbantartási terv része a Földgázelosztó téli felkészülési intézkedési programjának.

A Földgázelosztó az elosztóhálózaton keletkező gázömlések és üzemzavarok elhárítására éjjel-nappal működő ügyeleti-készenléti szolgáltatást működtet. A megfelelő technikai felszereltséggel rendelkező ügyeleti-készenléti szolgálat alkalmas a szintén éjjel-nappal működő diszpécserközpontba beérkező elosztó hálózati hibák javítására, illetve annak végleges elhárítására.

#### **7. f) A szerződő partnerrel szemben támasztott követelmények**

A felhasználók által igényelt földgáz mennyiség folyamatos rendelkezésre állásának kiemelkedően fontos feltétele az engedélyesek közötti zavartalan együttműködés. Ennek érdekében a Földgázelosztó partnereitől a jogszabályok, szabályzatok előírásainak pontos betartásán, a megkötött szerződések maradéktalan végrehajtásán túlmenően – kölcsönösségi alapon – a jóhiszeműség, a tisztesség követelményének valamint a kölcsönös együttműködés polgári jogi alapelveinek maradéktalan figyelembevételét várja el.

A szerződő partner köteles a fogyasztási és teljesítményadatokra vonatkozó, a szerződésben és a jogszabályban meghatározott időszakos vagy rendszeres adatszolgáltatási kötelezettségének eleget tenni.

Amennyiben a Földgázelosztó szükségesnek tartja, a szerződő partner köteles teljesítésének biztosítékeként a Földgázelosztó által meghatározott szerződési biztosítékot nyújtani (pl. óvadék, bankgarancia).

#### **Szerződéses biztosítékok**

A rendszerüzemeltető a GET-ben és a Vhr-ben meghatározott követelményeknek megfelelő szerződésekben foglalt ügyletek biztosítása érdekében jogosult a rendszerhasználóktól szerződéses biztosítékot kérni az alábbiak szerint:

**A rendszerhasználó köteles a rendszerhasználati szerződés megkötésekor szerződéses biztosítékot nyújtani, amelynek nyújtása a szerződés hatálybalépésének feltétele.** A szerződéses biztosíték formája lehet bankgarancia vagy óvadék. A rendszerhasználó szerződéskötéskor eldöntheti, hogy melyik biztosítéki formát választja.

A garanciavállaló nyilatkozat alapidokumentuma a rendszerhasználó vagy annak pénzügyi részéről csak a gázéven belül módosítható az alapidokumentumra hivatkozó módosító nyilatkozással. Minden újabb gázévre szóló rendszerhasználati szerződés esetében új, formailag és tartalmilag teljes alapidokumentum benyújtása szükséges a rendszerhasználó részéről.

A rendszerhasználó köteles igazolni a szerződéses biztosíték rendelkezésre állását a szerződéses (elosztási) szolgáltatás megkezdését 15 munkanappal megelőzően, és köteles a szerződéses biztosíték igénybevételéhez szükséges minden dokumentumot és adatot eddig a határidőig a Földgázelosztó részére átadni. Jelen határidő elmulasztása esetén a Földgázelosztó a Vhr. 86.§ (1)

bekezdésében foglaltaknak megfelelően jár el. A rendszerüzemeltetői szolgáltatás megtagadásából a felhasználónál keletkező bármintemű kárért, követelésért, a szolgáltatás megtagadása előtt a szükséges kárenyhítési intézkedések megtételéért teljes körűen a rendszerhasználó felel.

A rendszerhasználó köteles a szerződéses biztosítékot a rendszerhasználati szerződés hatálya alatt, a rendszerhasználati szerződés megszűnését követő 90. napig fenntartani.

A rendszerhasználó által nyújtott szerződéses biztosíték összegének fedezetet kell nyújtania

- kapacitásdíjas felhasználás vonatkozásában a lekötés alapján számított forgalmi díj összegére, valamint
  - éves kapacitáslekötés esetén legalább az éves kapacitásdíj 1/12-ed részére,
  - negyedéves kapacitáslekötés esetén legalább a negyedéves kapacitásdíj 1/3-ad részére,
  - havi, napi és napon belüli kapacitáslekötés esetén legalább a kapacitásdíj teljes összegére,
- a rendszerüzemeltetővel szerződött alapidíjas felhasználók vonatkozásában az éves alapidíj 1/12-ed részére és a felhasználók megelőző gázéves legnagyobb havi fogyasztása után fizetett forgalmi díjra

az üzletszabályzatban meghatározott feltételek szerint.

A Földgázelosztó, illetve a rendszerhasználó köteles a szerződéses biztosíték összegének módosítását gázév közben is elfogadni, ha a rendszerhasználati szerződés módosítására kereskedőváltás miatt kerül sor, és az havi szinten átlagosan a rendszerhasználati díjfizetés legalább 10 %-os mértékű változásával jár. A rendszerhasználó köteles a szerződéses biztosíték összegének növelését elfogadni, és annak megfelelő feltöltéséről gondoskodni, az igénybejelentést követő 8 munkanapon belül a Vhr. 86. § (1) bekezdés b) pontja alapján.

A rendszerhasználó sorozatos szerződésszegése (számlafizetési kötelezettségét legalább három alkalommal elmulasztotta határidőre teljesíteni) esetén a Földgázelosztó jogosult a fent említett számítási metodika által kérhető összeg háromszorosát kérni szerződéses biztosítékként a szerződésszegéssel érintett és az azt követő gázévben is.

Az éves kapacitás-lekötés mellett igényelt negyedéves, havi, vagy napon belüli kapacitás-lekötés esetén a rendszerhasználó köteles a szerződéses biztosíték összegének emelését igazoló dokumentumot legkésőbb **a kapacitáslekötési igény bejelentésével egyidejűleg** a Földgázelosztó részére megküldeni abban az esetben, amennyiben a rendszerhasználó által rendelkezésre bocsátott szerződéses biztosíték összege már nem nyújt fedezetet az éves kapacitás-lekötés mellett igényelt negyedéves, havi, napi vagy napon belüli kapacitás kapacitásdíjának teljes összegére is. Megfelelő összegű szerződéses biztosíték hiányában a Földgázelosztó jogosult visszautasítani a már meglévő éves kapacitás-lekötés mellett, azzal párhuzamosan igényelt negyedéves, havi, vagy napon belüli kapacitás-lekötési igény biztosítását.

A bankgarancia bármely Magyarországon, az Európai Unió más tagállamában vagy az Európai Gazdasági Térségről szóló megállapodásban részes más államban letelepedett pénzügyintézet által kiadott fizetési garancia, amely feltétel nélküli, visszavonhatatlan, a rendszerüzemeltető első felhívására alapjogviszony vizsgálata nélkül és a rendszerhasználó minden további észrevétele nélkül, a lehívási értesítő kézhezvételétől számított három banki munkanapon belül fizetést teljesítő, át nem ruházható.

A Földgázelosztó kizárólag legalább 50 Mrd Ft mérleg főösszeggel rendelkező pénzügyintézet által a magyar jog hatálya alatt kibocsátott magyar nyelvű szerződéses biztosítékot fogad el. Fenntartja magának a jogot, hogy a pénzügyi körülmények változásának megfelelően a banki minősítési kritériumait az adott körülményeknek megfelelően megváltoztathassa.

#### **A szerződéses biztosíték rendelkezésre tartási időtartama:**

A szerződéses biztosíték rendelkezésre állásának első napja új rendszerhasználati szerződés esetén **az elosztási szolgáltatás megkezdését megelőzően 15 munkanap**; a biztosíték rendelkezésre állásának utolsó napja mindig **a rendszerhasználati szerződés megszűnését követő 90. nap**.

A szerződéses biztosíték fentiek szerinti rendelkezésre bocsátása és rendelkezésben tartása minden egyéb értesítés és rendelkezés nélkül a rendszerhasználati szerződés hatályba lépésének, illetve hatályosságának feltétele.

A Földgázelosztó a szerződéses biztosítékot akkor jogosult felhasználni, ha rendszerhasználó a szolgáltatás kiszámlázott és esedékessé vált ellenértékét a fizetési határidő leteltét követő első fizetési értesítés ellenére, annak kézhezvételétől számított **5 napon belül** nem fizeti meg. A Földgázelosztó a szerződéses biztosítékot a bruttó számlatartozáson felül az esetlegesen felmerülő és a szerződést megkötő rendszerhasználó által meg nem fizetett késedelmi kamatokra, kötbérekre, díjakra (beleértve a pótdíjat is) és egyéb járulékos költségekre (beleértve a behajtási és végrehajtási költségeket) is lehívhatja. A rendszerhasználónak a szerződéses biztosíték felhasználását követő **5 munkanapon belül** fel kell tölteni a biztosítéki összeget az eredetileg meghatározott szintre. A feltöltési kötelezettség teljesítésről hitelt érdemlően kell tájékoztatnia a Földgázelosztót a feltöltést követő 2 (kettő) banki napon belül

A Földgázelosztó által a rendszerhasználótól szerződéses biztosítékként kizárólagosan elfogadott bankgarancia nyilatkozat mintája a rendszerhasználati szerződés mellékletét képező általános szerződési feltételek mellékletét és elválaszthatatlan részét képezi (6. d. 2. sz. melléklet).

#### **7. g) A csatlakozásért fizetendő díj, mértéke és számításának részletes szabályai**

A csatlakozási díjak meghatározására, alkalmazására, mértékére vonatkozó szabályokat a földgáz rendszerhasználati díjak, a külön díjak és a csatlakozási díjak meghatározásának keretszabályairól szóló 8/2016. (X. 13.) MEKH rendelet, a földgáz rendszerhasználati díjak, a külön díjak, valamint a csatlakozási díjak alkalmazásának szabályairól szóló 11/2016. (XI. 14.) MEKH rendelet, és a földgáz rendszerhasználati díjak, a külön díjak és a csatlakozási díjak mértékéről szóló 13/2016. (XII. 20.) MEKH rendelet tartalmazza. A mindenkor aktuális csatlakozási díjak és alkalmazásuk szabályai a jelen Üzletszabályzat 7. sz. függelékét képezik, valamint a Földgázelosztó honlapján (<https://www.mvmhalozat.hu/gaz>) elérhetők.

A csatlakozási/fejlesztési díj a csatlakozási szerződés hatályba lépését követő nyolc (8) napon belül esedékes. Ennek megtörténte a Földgázelosztó szerződéses kötelezettségei teljesítésének előfeltételét képezi. A befizetett csatlakozási díjról és a fejlesztési díj előlegről a Földgázelosztó a jóváírást követő öt (5) munkanapon belül számlát állít ki, melyet a Felhasználó részére megküld.

A csatlakozási díjról kiállított számla a gázigénylő levelezési címére kerül megküldésre, illetve személyesen átvehető a Földgázelosztó központi ügyfélszolgálati irodájában (1081 Budapest, Fiumei út 9-11.).

A 4. számú melléklet tartalmazza a csatlakozás pénzügyi feltételeit. Az egyéb részletszabályokat a 6.a., 6.b és 6.e. számú mellékletben található elosztói csatlakozási szerződések, valamint a Hivatal elnökének a csatlakozási díjak megállapítására és alkalmazásuk szabályaira vonatkozó mindenkor hatályos rendelete tartalmazza.

## **7. h) Mennyiségi elszámolási és fizetési előírások:**

### **7. ha) Fogyasztásmérő berendezések leolvasásának gyakorisága**

**A mérőleolvasás időszaka felhasználói kategóriáknak az alábbi:**

- **20 m<sup>3</sup>/h-nál kisebb névleges (össz)kapacitású fogyasztásmérővel rendelkező felhasználóknál**

Ebben a felhasználói kategóriában **éves mérőleolvasásra** kerül sor.

Az éves mérőleolvasás esetén a fogyasztásmérő berendezés leolvasása évente legalább egyszer, előre ütemezetten történik a Földgázelosztó vagy megbízottja által. Profil alapú elszámolás esetén az egyetemes szolgáltatásra jogosult felhasználó arra irányuló kérelme esetén negyedévente történik a leolvasás.

A leolvasott adatok továbbítása a rendszerhasználók részére informatikai úton elektronikus formában történik.

- **20 m<sup>3</sup>/h vagy annál nagyobb, de 100 m<sup>3</sup>/h-nál kisebb névleges (össz)kapacitású fogyasztásmérővel rendelkező, a 100 m<sup>3</sup>/h vagy annál nagyobb, de 500 m<sup>3</sup>/h-nál kisebb névleges (össz)kapacitású fogyasztásmérővel rendelkező és az 500 m<sup>3</sup>/h vagy annál nagyobb névleges (össz)kapacitású fogyasztásmérővel rendelkező felhasználóknál**

Ebben a felhasználói kategóriában **havi mérőleolvasásra** kerül sor. A távleolvasott fogyasztásmérővel rendelkező felhasználók esetében a fogyasztás megállapítása a távadat átviteli rendszer adatai alapján történik. Amennyiben a felhasználási helyen nincs felszerelve mérési távadat-átviteli rendszer, vagy nem állnak rendelkezésre elszámolásra alkalmas adatok, a Földgázelosztó köteles a fogyasztásmérő berendezést havonta leolvasni a tárgy hónapot követő hónap első napját megelőző és követő 3 munkanap közötti időszakban.

Ebben a kategóriában a felhasználónál felszerelt mérő(k) éves, ellenőrző leolvasása a földgázelosztó ütemezése alapján történik.

A Földgázelosztó – profil alapú elszámolás esetén – legalább 5 napos időtartam megjelölésével a felhasználó figyelmét felhívja a leolvasás várható idejéről. A fentiek szerinti leolvasás sikertelensége esetén a Földgázelosztó értesítést hagy a felhasználó felhasználási helyén, – amennyiben rendelkezésre áll – a levélszekrényben. Az értesítésben a Földgázelosztó felhívja a felhasználó figyelmét a leolvasás második megkísérlésének idejére, annak nem-megfelelősége esetén az idő-

pont-egyeztetés lehetőségére – a leolvasásra legalább munkanapon 20 óráig lehetőséget biztosítva –, a Földgázelosztó elérhetőségére és a leolvasás legkésőbbi időpontjára. A leolvasás időpontja tekintetében a Földgázelosztó és a felhasználó köteles megegyezni.

## 7. hb) Az elszámolás alapja, időszaka és rendje

Az elosztási díjtételeket a rendszerhasználati díjakról szóló mindenkor hatályos – az Üzletszabályzat módosításakor az alábbi – jogszabályok (együtt: Rendszerhasználati díjrendeletek) szerint kell megfizetni:

- 8/2016. (X. 13.) MEKH rendelet a földgáz rendszerhasználati díjak, a külön díjak és a csatlakozási díjak meghatározásának keretszabályairól;
- 11/2016. (XI. 14.) MEKH rendelet a földgáz rendszerhasználati díjak, a külön díjak, valamint a csatlakozási díjak alkalmazásának szabályairól;
- 13/2016. (XII. 20.) MEKH rendelet a földgáz rendszerhasználati díjak, a külön díjak és a csatlakozási díjak mértékéről.

### Az elszámolás alapja

- **Elosztási átalánydíj** elszámolásának alapját a mindenkor hatályos Rendszerhasználati díjrendeletek tartalmazzák.
- **Elosztási alapidíj** elszámolásának alapját a mindenkor hatályos Rendszerhasználati díjrendeletek tartalmazzák.
- **Elosztási kapacitásdíj** elszámolásának alapját a mindenkor hatályos Rendszerhasználati díjrendeletek tartalmazzák, az elosztórendszer átadás-átvételi pontján lekötött legnagyobb hosszú és rövidtávú kapacitástermékek figyelembe vételével.
- **Elosztási forgalmi díj** elszámolásának alapja az elszámolási időszak alatt elosztásra került földgáz energiamennyisége -, amely a felhasználási helyen felszerelt fogyasztásmérő berendezés által mért és gáztechnikai normál állapotra átszámított gázmennyiség, valamint a felhasználót ellátó gázátadó állomáshoz rendelt, a szállítási rendszerüzemeltető által mért, tény felső hőérték alapján meghatározott energiamennyiség alapján kerül megállapításra. A gáztechnikai normál állapotra történő átszámítás szabályait az 5. számú melléklet tartalmazza.

### **Ha a felhasználási helyen felszerelt fogyasztásmérő berendezés a fogyasztást nem, vagy hibásan méri:**

Ha a felhasználó a fogyasztásmérő berendezés hibáját észleli, köteles azt a Földgázelosztónak **haladéktalanul** bejelenteni. A Földgázelosztó a **felhasználó bejelentésének kézhezvételétől számított 15 napon belül** köteles a kifogásolt fogyasztásmérő berendezés működését hitelesített ellenőrző fogyasztásmérő berendezéssel ellenőrizni. A Földgázelosztó köteles a fogyasztásmérő berendezést kicserélni, ha az ellenőrzött berendezés a jogszabályi hibahatárt túllépi vagy a berendezés hibás. Az ellenőrzés, illetve csere költsége a Földgázelosztót terheli, ha a fogyasztásmérő berendezés mérési hibája a jogszabályi hibahatárt túllépi. Egyéb esetben a költségeket a felhasználó köteles megtéríteni.

Ha a felhasználónál felszerelt fogyasztásmérő berendezés a fogyasztást nem, vagy hibásan

méri (a továbbiakban együtt: hibás mérés), vagy a fogyasztásmérő berendezés hitelesítési ideje lejárt, annak adatai elszámolás alapjául nem szolgálhatnak.

Hibás mérés esetén a felek közötti elszámolást az alábbiak szerint kell elvégezni:

- a) ha megállapítható a meghibásodás tényleges időpontja, a hibás mérés időtartamát a meghibásodástól az új fogyasztásmérő berendezés felszerelésének időpontjáig terjedő időtartamban kell megállapítani,
- b) ha a meghibásodás tényleges időpontja nem állapítható meg, a felek a hibás mérés időtartamát becsléssel közösen határozzák meg,
- c) a b) pont szerinti megállapodás hiányában a hibás mérés időtartama egy év.

A hibás mérés időtartamának megállapítását követően a fogyasztásmérő berendezés mérésügyi hatóság vagy a mérésügyi hatóság által akkreditált laboratórium által megállapított hibaszázalékával helyesbítenni kell a hibás mérés időszakára kibocsátott elszámolásokat.

A hibás méréssel érintett időszakban felhasznált földgáz mennyiségét a hibás mérést megelőző utolsó helyes vagy a felek által közösen helyesnek elfogadott elszámolási időszak adatait és a hibás mérést követő elszámolási időszak adatait átlagolva kell megállapítani, ha

- a) a mérésügyi hatóság vagy a mérésügyi hatóság által akkreditált laboratórium nem tudja megállapítani a fogyasztásmérő-berendezés hibaszázalékát,
- b) a fogyasztásmérő berendezés nem mért, vagy
- c) a fogyasztásmérő berendezés hitelesítési ideje lejárt.

A hibás mérést követő időszakra vonatkozó adatok hiányában, vagy ha a felhasználó felhasználásában lényeges változás következett be, a hibás mérés elszámolása a hibás mérést követő egy év felhasználási adatai alapján történik.

#### **Az elszámolás időszaka felhasználási helyenként az alábbi:**

- **Az alap-, illetve kapacitásdíj esetében**

- **20 m<sup>3</sup>/h-nál kisebb és a 20 m<sup>3</sup>/h vagy annál nagyobb, de 100 m<sup>3</sup>/h-nál kisebb névleges (össz)kapacitású fogyasztásmérővel rendelkező felhasználási helyeknél**

Ebben a kategóriában az éves elosztási alapidj összege **havi bontásban** kerül elszámolásra.

- **20 m<sup>3</sup>/h vagy annál nagyobb, de 100 m<sup>3</sup>/h-nál kisebb névleges (össz)kapacitású fogyasztásmérővel rendelkező felhasználók, a 100 m<sup>3</sup>/h vagy annál nagyobb, de 500 m<sup>3</sup>/h-nál kisebb névleges (össz)kapacitású fogyasztásmérővel rendelkező felhasználók és az 500 m<sup>3</sup>/h vagy annál nagyobb névleges (össz)kapacitású fogyasztásmérővel rendelkező felhasználási helyeknél**

Az éves kapacitás-lekötésnél az éves elosztási kapacitásdíj elszámolására **havi bontásban** kerül sor.

Rövidtávú kapacitás-lekötés esetén az elosztási kapacitásdíj elszámolása **havonként** történik a lekötésnek megfelelően.

- **Elosztási forgalmi díj esetében**

- **Fogyasztásmérő berendezéssel nem rendelkező felhasználóknál**  
Ebben a felhasználói kategóriában az átalánydíjas szerződéssel rendelkező felhasználók részére történik számlázás. Az elosztási átalánydíj összege **havonta** kerül elszámolásra.
- **20 m<sup>3</sup>/h-nál kisebb névleges (össz)kapacitású fogyasztásmérővel rendelkező felhasználók**  
Ebben a kategóriában **éves elszámolásra** kerül sor. A fogyasztásmérő berendezés leolvasása évente egyszer történik. Számlázásra havonta kerül sor. A havi számlázás alapja a mindenkor hatályos ÜKSZ allokálási szabályai szerint számított havi gázmennyiség valamint a felhasználót ellátó gázátadó állomáshoz rendelt, a szállítási rendszerüzemeltető által mért, tény felső hőérték (GCV) figyelembe vételével meghatározott energiamennyiség.
- **20 m<sup>3</sup>/h vagy annál nagyobb, de 100 m<sup>3</sup>/h-nál kisebb névleges (össz)kapacitású fogyasztásmérővel rendelkező felhasználók**  
Ebben a kategóriában a fogyasztásmérő berendezés leolvasása havonta egyszer történik. Azon felhasználói körben, ahol távadat átviteli rendszer kiépítésre került, ott a fogyasztásmérő berendezés havi leolvasási adata származhat az adatátviteli rendszeren érkező adatokból is. Számlázásra havonta kerül sor. A havi számlázás alapja a mindenkor hatályos ÜKSZ allokálási szabályai szerint számított havi gázmennyiség valamint a felhasználót ellátó gázátadó állomáshoz rendelt, a szállítási rendszerüzemeltető által mért, tény felső hőérték (GCV) figyelembe vételével meghatározott energiamennyiség.
- **100 m<sup>3</sup>/h vagy annál nagyobb, de 500 m<sup>3</sup>/h-nál kisebb névleges (össz)kapacitású fogyasztásmérővel rendelkező felhasználók**  
Ebben a kategóriában a fogyasztásmérő berendezés kiolvasás havonta egyszer történik. Számlázásra 10 naponként kerül sor. Az első két 10 napos periódus számlája az adatátviteli rendszeren érkező gázmennyiségi adatok és a felhasználót ellátó gázátadó állomáshoz rendelt, a szállítási rendszerüzemeltető által mért tény felső hőérték (GCV) alapján készül. A harmadik, elszámoló számla kiolvasás és a felhasználót ellátó gázátadó állomáshoz rendelt, a szállítási rendszerüzemeltető által mért tény felső hőérték (GCV) alapján készül, figyelembe véve az első két dekád adatait.
- **500 m<sup>3</sup>/h vagy annál nagyobb névleges (össz)kapacitású fogyasztásmérővel rendelkező felhasználók**  
Ebben a kategóriában a fogyasztásmérő berendezés kiolvasás havonta egyszer történik. Számlázásra hetente kétszer kerül sor. A számlák az adatátviteli rendszeren érkező gázmennyiségi adatok és a felhasználót ellátó gázátadó állomáshoz rendelt, a szállítási rendszerüzemeltető által mért tény felső hőérték (GCV) alapján készülnek.

### **Földgázfogyasztás becsléssel történő meghatározása**

Becslésre a következő esetekben kerül sor:

- ha a Földgázelosztó vagy megbízottja a mérő leolvasását nem tudja elvégezni,
- árváltozás és ÁFA kulcs változása esetén.



Becslés esetén a számlázási időszakra a felhasználó által elfogyasztott földgázmennyiséget a Földgázelosztó távadat átviteli rendszerbe be nem kötött felhasználók esetében az ÜKSZ szerinti fogyasztói profilok alkalmazásával határozza meg. A távadat átviteli rendszerbe bekötött felhasználók esetében az adatátviteli rendszeren beérkező napi adatok alapján kerül sor az elfogyasztott földgázmennyiség meghatározására.

Amennyiben a távadat átviteli rendszerben az órai mérési adat meghibásodás miatt nem áll rendelkezésre, a kieső órai mérési adatok helyettesítése az adat rendelkezésre állásáig az alábbiak szerint történik:

- 1 (egy) órát meg nem haladó mérési adat kiesés esetén az előző órai mért gázmennyiség kerül figyelembe vételre.
- 1 (egy) órát meghaladó mérési adat kiesés esetén az előző órai mérési adat és az előző nap hasonló időszakának mérési adatainak figyelembevételével kell a kiesett mennyiséget meghatározni. Amennyiben az előző nap eltérő jellegű volt (pl. munka-, vagy munkaszüneti nap), úgy a mérési adat kieséssel érintett naphoz legközelebb eső, hasonló jellegű nap adatai az irányadóak.
- 24 (huszonnégy) órát meghaladó mérési adatkiesés esetén az előző napok, illetve az előző hét hasonló időszakában a hasonló jellegű (pl. munkanap, munkaszüneti nap) napjainak adatait kell figyelembe venni.

## Az elszámolás rendje

**Árváltozás esetén** a hatálybalépést magában foglaló felhasználási időszakról készült számlát a Földgázelosztó jogosult a hatálybalépés időpontjának figyelembevételével megosztani. A megosztás alapja lehet a leolvasásból származó mérőállás, ennek hiányában az adattárolós mérőből történő kiolvasott mérőállás vagy becsült mérőállás.

### Elszámolás:

- **alap- és kapacitásdíj**

Hó eleji (hónap első napján esedékes) kereskedőváltás esetén az aktuális alap- vagy kapacitásdíjat az új rendszerhasználó fizeti.

Hó közi (a hónap első napját követő bármely napon esedékes) kereskedőváltás esetén az aktuális alap- vagy kapacitásdíjat a korábbi rendszerhasználó fizeti.

Az alap és kapacitásdíj fizetési kötelezettség a tárgy hó 1. napján esedékes a jogszabályban foglaltak alapján.

- **forgalmi díj**

A pontos elszámolás érdekében a kereskedőváltás minden esetben a gáznapnak megfelelően, reggel 6 órakor történik. A váltáskor aktuális mérőállást (záró mérőállás), mely alapján a forgalmi díjak elszámolása történik, a korábbi és az új földgázkereskedő, valamint a felhasználó megállapodása alapján a Földgázelosztó felé megadhatja a felhasználó, a korábbi vagy az új földgázkereskedő, illetve a két földgázkereskedő közös bejelentéssel.

Amennyiben a korábbi földgázkereskedő nem teljesíti fizetési kötelezettségeit, úgy arra a késedelmes fizetésre vonatkozó szankciók, illetve az elosztási szolgáltatás felfüggesztésének előírásai vonatkoznak.

### Egyéb feltételek

- A célvezeték tulajdonosa, üzemeltetője és a telephelyi vezeték engedélyese köteles a célvezeték, telephelyi vezeték elosztóvezetékhez való csatlakozása esetén a csatlakozási ponton az ÜKSZ szerinti elszámolásról gondoskodni.
- Az alábbi felhasználási helyek vonatkozásában felhasználási hely ellátását közvetlenül biztosító gázelosztó vezeték belépési pontján lévő gázátadó állomáson, valamint a felhasználási helyen üzemelő hiteles mérőrendszerek mérési adatai között eltérés lehetséges. Az esetleges eltérésért a Földgázelosztó felelősséget nem vállal. Ezen felhasználási helyek vonatkozásában az allokálás és a rendszerhasználati díjak elszámolása a felhasználási helyen üzemelő hiteles mérőrendszer(ek) mérési adatai alapján történik.

Sorszám	Felhasználó	Felhasználási hely	Gázátadó állomás
1.	MVM Észak-Budai Fűtő-erőmű Kft.	III. Kunigunda útja 49.	Solymárvölgy 2.
2.	BE Zrt. Kispesti Erőmű Gázturbina	XVIII. Nefelejcs utca 2.	Kőbánya 2.
3.	BE Zrt. Újpesti Erőmű Gázturbina	IV. Tó utca 7.	Rákospalota 2.
4.	Budapest Airport Zrt.	Liszt Ferenc Repülőtér	Vecsés 1.

A jelen hb) pontban nem szabályozott kérdések tekintetében a mindenkor hatályos Rendszerhasználati díjrendelet, vagy rendszerhasználati díjak alkalmazásáról szóló jogszabály előírásait kell alkalmazni.

### 7. hc) Jogszabályban vagy a Hivatal által meghatározott ár, annak alkalmazási feltételei és az árhoz képest alkalmazott árengedményezés szabályai

Az egyenlő elbánás, a versenysemlegesség, az átláthatóság, az üzembiztonság, az ellátás biztonsága, a felhasználók védelme, valamint a legkisebb költség elvének érvényesülése érdekében az elosztói tevékenység körében a Földgázelosztó biztosítja, hogy az azonos típusú rendszerhasználók, illetve a felhasználók a Földgázelosztó részéről azonos, diszkriminációmentes szolgáltatásban és azonos elbánásban részesüljenek.

Fentiekre tekintettel amennyiben a Földgázelosztó a vonatkozó jogszabályi előírások szerint a hatósági árszabályozás körébe tartozó szolgáltatás tekintetében a legmagasabb hatósági árból bármely ügyfelének engedményt ad, azt honlapján nyilvánosságra kell hoznia, és ugyanazon szerződéses feltételek fennállta esetén ugyanazt az engedményt minden felhasználójának meg kell adnia.

### 7. hd) A mérés és az elszámolás során alkalmazott számítások részletes szabályai Gáztechnikai normál állapotra történő átszámítás

Az elosztott földgáz elszámolásakor a fogyasztásmérő berendezésen leolvasott ún. üzemi állapotú gázmennyiséget gáztechnikai normál állapotra kell átszámítani. Az átszámítás alapvetően hőmér-

séklet- és nyomáskorrekcióból áll. Az átszámítás részletes képletét, metodikáját az 5. sz. melléklet tartalmazza. Fogyasztásmérő berendezés nélküli, átalánydíjas felhasználóknál átszámításra nem kerül sor.

## 7. he) A számlázás és a számlakifogások intézésének rendje

### A számlázás rendje

A rendszerhasználati díjakat átadás-átvételi pontonként a földgázelosztási vagy rendszerhasználati szerződésben rögzítettek alapján kell elszámolni és számlázni.

#### A számlázás általános rendje az alábbi:

- **elosztási átalánydíj:** a számlázás havonta történik a tárgyhó első napját megelőző 8 naptári nappal; a számla esedékessége a tárgyhó első napja
- **elosztási alapidj:** a számlázás havonta történik a tárgyhó első napját megelőző 8 naptári nappal; a számla esedékessége a tárgyhó első napja
- **elosztási kapacitásdíj:** a számlázás havonta történik a tárgyhó első napját megelőző 8 naptári nappal; a számla esedékessége a tárgyhó első napja
- **elosztási forgalmi díj:** az elszámolási időszaknak megfelelően az alábbiak szerint:
  - éves elszámolású felhasználók esetében a felhasználókat ellátó rendszerhasználó részére havonta egy számla kerül kibocsátásra e felhasználók vonatkozásában; a számlában szerepel az adott hónapban profil alapján megállapított fogyasztások forgalmi díja.
  - havi elszámolás esetében havonta, a tárgyhót követő 10. napig végrehajtott újranelosztási eljárást követő 5 munkanapon belül kerül kiállításra a számla
  - tíz naponkénti elszámolás esetében az első dekád számlái 10-ét követően az előző havi számlázás befejezése után, a második dekád számlái a 20-át követő munkanapon, és a harmadik dekád számlái a havi elszámolással egyidejűleg kerülnek kibocsátásra.
  - a heti kétszeri elszámolás esetében az elszámolási napot követő munkanapon, és a tárgyhót követő ötödik munkanapig kerül kiállításra a számla.

Kereskedőváltó, egyetemes szolgáltatásból szabad piacra kilépő illetve szabad piacról egyetemes szolgáltatásba visszalépő felhasználók esetében a váltás hónapjában esedékes elosztási alapidj vagy elosztási kapacitásdíj számlázása a felhasználót az adott hónap első napján ellátó kereskedő/egyetemes szolgáltató részére történik. Amennyiben a kereskedőváltás a hónap első napjára esik a díjak számlázása az új kereskedő részére a kereskedőváltás illetve ki-, és visszalépés időpontja után történik. A számla esedékessége a kiállításától számított **nyolc (8) nap**. A kereskedőváltás illetve szabad piacra történő ki-, vagy visszalépés hónapját követően az elosztási alap-, és kapacitásdíjak számlázása a he) pont 2. bekezdése szerint történik.

A számlázás rendjében a felek eltérően is megállapodhatnak. A rendszerhasználati díj számlát a Földgázelosztó a jogszabályban rögzítetteknek megfelelően állítja ki. A jelen he) pontban nem szabályozott kérdések tekintetében a mindenkor hatályos földgáz rendszerhasználati díjak megállapításáról szóló jogszabály előírásait kell alkalmazni.

A hónap közben a gázellátásba bekapcsolt felhasználók esetében az elosztási alapidj vagy elosztási kapacitásdíj számlázása a bekapcsolás hónapjának első napjától kezdődően a teljes hónapra történik, a hónap első napján érvényes díjakkal.

### **Számlakifogások intézésének rendje**

A Földgázelosztó a számlareklamációkat (pl. téves számlázás), panaszokat köteles kivizsgálni. Ha a rendszerhasználó számlakifogással él, a számla visszautasítás okát egyértelműen és konkrét tényeket megjelölve kell közölnie **a számla kézhezvételét követő 3 munkanapon, de legkésőbb a fizetési esedékességen belül.**

Az utólag indokolatlannak bizonyult számlakifogás az eredeti fizetési határidőt nem módosítja és az esetleg így keletkező fizetési késedelem után a Földgázelosztó késedelmi kamat felszámítására jogosult. Amennyiben a kifogás jogosnak bizonyult, **haladéktalanul** intézkedni kell a számlahelyesbítésről. Ebben az esetben a Földgázelosztó kész megvizsgálni a két számla kibocsátásának lehetőségét, egyiket a nem kifogásolt részről, a másikat a reklamált részértékről.

Számlakifogás bejelentésének a számla kiegyenlítésére csak akkor van halasztó hatálya, ha a számlán elszámolt földgázmennyiség az előző év azonos időszakára vetített mennyiség 150%-át meghaladja. Előző év azonos időszakának hiánya esetén a kifogás ellenére a számlát ki kell egyenlíteni.

### **7. hf) A kötbérek alkalmazásának és fizetésének rendje**

A kötbérfizetési igény keletkezésének okait részletesen az Üzletszabályzat szerződésszegést szabályozó 8. pontja tartalmazza. A kötbér mértékének meghatározására vonatkozó szabályokat a 8. számú melléklet tartalmazza.

A megfelelően alátámasztott kötbér igény kiterhelése felszólító levél alapján történik, számlaadási kötelezettség nincs. A fizetési esedékesség **a kiállítást követő 15. nap.**

A kötbér megfizetése nem mentesít a szerződésszegéssel okozott kár megtérítése alól.

### **7. hg) A választható fizetési módok**

A csatlakozási díj vonatkozásában:

- banki átutalás
- készpénz átutalási megbízás.

A rendszerhasználati díj vonatkozásában:

- banki átutalás.

A választott fizetési mód a szerződésben, illetve megrendelésben kerül rögzítésre.

### **7. hh) A választható fizetési határidők**

Eltérő megállapodás hiányában a fizetési határidő a csatlakozási díj vonatkozásában alapdíjas felhasználó esetében **a számla keltétől számított 15 naptári nap**, teljesítménydíjas felhasználó esetében **a számla keltétől számított 15 naptári nap**; az elosztási alap- és forgalmi díj, az elosztási kapacitásdíj számla esetében is **a számla keltétől számított 8 naptári nap**, míg a korrekciós elszámolás esetében **a számla keltétől számított 15 naptári nap.**

A Földgázelosztó és a rendszerhasználó elektronikus számlázásban is megegyezhetnek. Ebben az esetben papír alapú számla nem készül.

## 7. hi) A késedelmes fizetés esetére alkalmazható szankciók

A Földgázelosztó a rendszerhasználóval kötött rendszerhasználati szerződésben foglalt ügyletek biztosítására a hatályos jogszabályok alapján a rendszerhasználótól szerződéses biztosítékot (pl. bankgaranciát, óvadékot) kér.

Amennyiben a rendszerhasználó a kibocsátott számla összegét annak fizetési határidejének lejártára nem fizeti meg, úgy földgázelosztó a Ptk., illetve a Polgári Törvénykönyvről szóló 1959. évi IV. törvényben (a továbbiakban: rPtk.) meghatározott mértékű késedelmi kamat felszámítására jogosult. A fizetés elmaradása esetén a Földgázelosztó felszólító levelet küld a tartozás rendezése érdekében. Amennyiben a rendszerhasználó **a felszólítás kézhezvételét követő két (2) banki napon belül** nem rendezi számlatartozását, a Földgázelosztó 7. f) pontban rögzítetteknek megfelelően lehívja a szerződéses biztosítékot. Amennyiben a szerződéses biztosíték nem került feltöltésre, vagy nem nyújt elegendő fedezetet a számlatartozás rendezésére, úgy a Földgázelosztó a rendszerhasználó részére a szolgáltatást felfüggeszti.

A felfüggesztést megelőzően a Földgázelosztó a rendszerhasználót írásban felszólítja a fizetésre és tájékoztatja a késedelem jogkövetkezményéről, valamint a felfüggesztés várható időpontjáról.

A Földgázelosztó tájékoztató jelleggel a felhasználó részére is megküldi a felszólító levelet. A szolgáltatás felfüggesztése esetén a Földgázelosztó nem vizsgálja, hogy a felfüggesztéssel érintett felhasználók és a fizetési késedelembe esett rendszerhasználó jogviszonyát. A felfüggesztésből a felhasználónál keletkező bárminemű kárért, követelésért, a felfüggesztés előtt a szükséges kárnyhítési intézkedések megtételéért teljes körűen a rendszerhasználó felel.

A Földgázelosztó a fizetést azon a napon tekinti teljesítettnek, amikor a pénzüsszeg a bankszámláján jóváírásra kerül.

Amennyiben a fizetési határidő napja munkaszüneti napra, vagy ünnepnapra esik, abban az esetben a fizetési határidő a munkaszüneti napot, illetve az ünnepnapot követő első munkanap.

A vállalkozások (értve ez alatt a hatóságnak nem minősülő, önálló gazdasági vagy szakmai tevékenységet folytató szervezetet, még ha az adott tevékenységet egyetlen személy is végzi), valamint a vállalkozás és szerződő hatóság (értve ez utóbbi alatt a közbeszerzésekről szóló törvény szerinti ajánlatkérőt, akkor is, ha közbeszerzési eljárás lefolytatására nem köteles) közötti, olyan ügyletekre vonatkozó szerződés esetén, amelyek tárgya fizetés ellenében áruk adásvétele vagy szolgáltatások nyújtása, a Földgázelosztóval szerződő vállalkozást és szerződő hatóságot (a továbbiakban együtt: kötelezett) terhelő fizetési kötelezettség teljesítésének késedelme esetén a Földgázelosztó a követelése behajtásával kapcsolatos költségei fedezetéül **negyven eurónak megfelelő**, a Magyar Nemzeti Bank - késedelem kezdőnapján érvényes - hivatalos deviza-középfolyama alapján meghatározott **forintösszegre (a továbbiakban: behajtási költségátalány) tarthat igényt** a behajtási költségátalányról szóló 2016. évi IX. törvény rendelkezéseinek megfelelően.

A behajtási költségátalányt a Földgázelosztó az Üzletszabályzat hatályba lépésétől, **a késedelem bekövetkezésétől számított egy éves jogvesztő határidőn belül** követelheti a kötelezettől. A követelés esedékességének időpontja önkéntes teljesítés esetén **a teljesítés időpontja**, önkéntes teljesítés hiányában **a teljesítésre való első felszólítás időpontja**.

A behajtási költségátalányt a Engedélyes akkor alkalmazhatja, ha igazolni tudja, hogy a számla befizetésére a jogszabályokban megállapított idő a felhasználó rendelkezésére állt.

A kötelezett a behajtási költségátalány megfizetésére nem köteles, ha az erre irányuló igény érvényesítése során a **késedelmét kimenti**. A kimentési kifogások kezelését a Földgázelosztó belső ügyrendje alapján végzi.

A behajtási költségátalány megfizetésére irányuló kötelezettség teljesítése nem mentesít a késedelem egyéb jogkövetkezményei alól; a kártérítésbe azonban a behajtási költségátalány összege beszámít.

A felhasználó és a rendszerhasználó késedelmes, vagy nem fizetéséből adódó, indokoltan felmerült, jogszerű és igazolt költségek (pl. másolási és postaköltség, fizetési meghagyásos eljárás díja, peres eljárás illetéke, jogi képviselő költsége, egyéb behajtási költség, stb.) felszámításra kerül, melynek Földgázelosztó részére történő megfizetésére a késedelembe esett felhasználó, illetve rendszerhasználó köteles.

A postaköltség felszámítására a Magyar Posta mindenkor hatályos postai díjszabásában rögzített díjtételek alapján kerül sor.

Peres, illetve peren kívüli bírósági eljárásban a bíróság részére becsatolásra kerülő, illetve a másik fél részére közvetlenül megküldésre kerülő mindennemű dokumentum, írásbeli anyag nyomtatásának, fénymásolásának díja 18 Ft/+ÁFA/oldal (tizennyolc forint+ÁFA/oldal) összegben per-költségként felszámításra kerül.

#### **7. i) A fogyasztásmérő berendezés nélküli fogyasztás feltételei.**

A fogyasztásmérő berendezés nélküli (átalánydíjas) felhasználási helyeken fogyasztásmérő berendezés nem kerül felszerelésre. Fogyasztásmérő berendezés nélküli gázfogyasztás esetén a felhasználó a földgázt kizárólag gáztűzhelyen főzési és gázüzemű hűtőszekrényvel hűtési célokra használhatja. Az egyéb célú felhasználás (pl. fűtés) nem megengedett.

### **8. SZERZŐDÉSSZEGÉSRE, SZABÁLYTALAN ÉS SZERZŐDÉS NÉLKÜLI RENDSZERHASZNÁLATRA VONATKOZÓ SZABÁLYOK:**

#### **8. a) A szerződésszegés általános szabályai**

A Felek elosztói csatlakozási szerződésben, illetve az elosztóhálózat-használati szerződésben (a jelen 8. a) pontban együttesen: szerződés) foglalt bármely kötelezettségének megszegése szerződésszegésnek minősül.

Szerződésszegés esetén a másik Fél a jogszabályokban, illetve a szerződésben meghatározott módon és mértékben jogosult a szerződésszegő Féltől mind a szerződés teljesítését követelni, mind pedig az Üzletszabályzatban, illetve a szerződésben meghatározott jogkövetkezményekre vonatkozó igényét érvényesíteni.

Az elosztói csatlakozási szerződés, illetve az elosztóhálózat-használati szerződés megszegésének eseteit, valamint az alkalmazandó jogkövetkezményeket az Üzletszabályzat 8. b) pontja tartalmazza.

A szerződésszegésekre vonatkozóan e pontban nem szabályozott kérdések tekintetében a GET, a végrehajtására kiadott jogszabályok, továbbá a Ptk. előírásait kell alkalmazni.

## **8. b) Szerződésszegés esetei és következményei**

### **1. Elosztói csatlakozási szerződés megszegésének esetei és következményei**

#### **I. A földgázelosztó részéről történt elosztói csatlakozási szerződésszegés esetei és következményei:**

- 1) Az elosztói csatlakozási szerződés szerinti vásárolt kapacitás a földgázelosztónak felróható okból nem áll rendelkezésre az elosztói csatlakozási szerződésben meghatározott időpontban.  
Jogkövetkezménye:
  - o az Üzletszabályzat 8. sz. mellékletét képező kötbértábla szerinti mértékű kötbér
- 2) Az elosztói csatlakozási szerződésben foglalt műszaki tartalom nem szerződésszerűen válsul meg.  
Jogkövetkezménye:
  - o kártérítés
- 3) Az elosztói csatlakozási szerződésben foglaltakat egyébként megszegi  
Jogkövetkezménye:
  - o kártérítés

#### **II. A Gázigénylő (Felhasználó) részéről történt elosztói csatlakozási szerződésszegés esetei és következményei:**

- 1) A csatlakozási díj megfizetésének elmulasztása, vagy késedelmes teljesítése.  
Jogkövetkezménye:
  - o késedelmi kamat
  - o a rendelkezésre állási időpont Földgázelosztó általi módosítása
  - o a vételezés megkezdésének időpontjának Földgázelosztó általi módosítása
  - o a csatlakozási szerződés megszűnése a fizetési késedelem kilencvenedik ( 90.) napján
- 2) A fentiekén kívül az elosztói csatlakozási szerződésben, az Üzletszabályzatban és a hatályos jogszabályokban foglaltakat egyébként megsérti.  
Jogkövetkezménye:
  - o kártérítés

### **2. Az elosztóhálózat-használati szerződés megszegésének esetei és következményei**

#### **I. A Földgázelosztó részéről történt elosztóhálózat-használati szerződésszegés esetei és következményei:**

- 1) Nem értesíti a felhasználót az Üzletszabályzatban, illetve a szerződésben meghatározott időben és módon az elosztóvezetéken elvégzendő tervezhető karbantartási, felújítási, fejlesztési munkák miatti szünetelés időpontjáról és várható időtartamáról. (Gesz. 18.1. a) pont)

Jogkövetkezménye:

- az Üzletszabályzat 8. sz. mellékletét képező kötbértábla szerinti mértékű kötbér
- kártérítés

- 2) Jogszerűtlen magatartása folytán a gázszolgáltatás megszakad, vagy azt a jogszabályokban foglaltakon túlmenően szünetelteti, illetve korlátozza. (Ges. 18.1. b) pont)

Jogkövetkezménye:

- kártérítés
- arányos díjvisszatérítés (egy naptári napnál hosszabb jogszerűtlen szünetelés esetén az elosztói teljesítménydíjat, vagy az alapidjat a kieső napok arányában nem kell megfizetni)
- az Üzletszabályzat 8. sz. mellékletét képező kötbértábla szerinti mértékű kötbér

- 3) A földgázelosztás minőségi és szolgáltatási színvonala a földgázelosztási működési engedélyben, illetve az Üzletszabályzatban előírtaknak nem felel meg. (Ges. 18.1. c) pont)

Jogkövetkezménye:

- az Üzletszabályzat 8. sz. mellékletét képező kötbértábla szerinti mértékű kötbér
- kártérítés

- 4) Olyan fogyasztásmérőt üzemeltet, amely érvényes hitelesítéssel nem rendelkezik, és annak hitelesítésére jogszabály vagy egyéb megállapodás a Földgázelosztót kötelezi. (Ges. 18.1. d) pont)

Jogkövetkezménye:

- az Üzletszabályzat 8. sz. mellékletét képező kötbértábla szerinti mértékű kötbér

- 5) A szerződésben rögzített adatszolgáltatási kötelezettségeinek nem vagy csak késedelmesen tesz eleget. (Ges. 18.1. e) pont)

Jogkövetkezménye:

- az Üzletszabályzat 8. sz. mellékletét képező kötbértábla szerinti mértékű kötbér

- 6) A hálózati hozzáférésből kizárt felhasználó részére – a kizárás alapjául szolgáló helyzet megszűnését követően a megszűnés tényéről való tudomásszerzéstől számított 2 munkanapon – lakossági fogyasztó esetében 24 órán – belül a hálózati hozzáférést nem biztosítja. (Get. 16. § (2) bek.)

Jogkövetkezménye:

- az Üzletszabályzat 8. sz. mellékletét képező kötbértábla szerinti mértékű kötbér

- 7) A földgázkereskedő általi, a földgázellátásból kikapcsolt felhasználó ellátásba történő ismételt bekapcsolására vonatkozó kezdeményezésnek a Földgázelosztó a kezdeményezést követő munkanapon nem tesz eleget. (Ges. 18.2. pont)

Jogkövetkezménye:

- a Földgázelosztó kötbért köteles fizetni a lakossági fogyasztónak.  
A kötbér mértéke a külön díj ellenében végezhető szolgáltatások kizárólagos körének meghatározásáról szóló rendeletben meghatározott, a felhasználónak a földgázellátásból való jogszerű kizárása (kikapcsolása) utáni visszakapcsolásáért kért külön díj  
a) 50%-a, amennyiben a földgázelosztó érdekkörében felmerült okból a visszakapcsolásra a fogyasztó tartozásának rendezését követő 48 óránál később, de 72 órán belül kerül sor,



b) 100%-a, amennyiben a földgázelosztó érdekkörében felmerült okból a visszakapcsolásra a fogyasztó tartozásának rendezését követő 72 óránál később kerül sor.

- 8) Nem tesz eleget a védendő fogyasztók nyilvántartására vonatkozó kötelezettségeinek, illetőleg nem biztosítja számukra a jogszabályban, Üzletszabályzatban meghatározott elbánást.

Jogkövetkezménye:

- az Üzletszabályzat 8. sz. mellékletét képező kötbértábla szerinti mértékű kötbér

- 9) Nem tartja be a Hivatal határozatában foglalt garantált szolgáltatásra vonatkozó kötelezettségeket.

Jogkövetkezménye:

- a határozat szerinti kötbér

- 10) A fentiekén kívül az elosztóhálózat-használati szerződésben, az Üzletszabályzatban és a hatályos jogszabályokban foglaltakat egyéb módon megszegi, illetőleg az azokban foglalt lényeges kötelezettségének nem tesz eleget. (Ges. 18.1. g) pont)

Jogkövetkezménye:

- kártérítés
- jogszabályban, elosztóhálózat-használati szerződésben meghatározott jogkövetkezmények

## **II. A Felhasználó részéről történt elosztóhálózat-használati szerződésszegés esetei és következményei:**

- 1) A Földgázelosztóval szemben fennálló fizetési kötelezettségének (beleértve az esetleges kötbért, pótdíjakat, illetve az egyéb díjakat is) nem, vagy késedelmesen tesz eleget. (Ges. 18.3. a) pont)

Jogkövetkezménye:

- késedelmi kamat
- behajtási költségátalány
- az elosztás megtagadása vagy felfüggesztése
- a szerződés azonnali hatályú felmondása, valamint a fogyasztásmérő berendezés, nyomákszabályozó leszerelése és a csatlakozóvezeték lezárása a felhasználó költségén

- 2) A szerződésben meghatározott felhasználási helyen kívüli területre vezeti át az elosztóvezetékéről vételezett földgázt, vagy az elosztóvezetékéről vételezett földgázt a Földgázelosztó hozzájárulása nélkül más részére bármilyen formában továbbadja. (Ges. 16. § (1) cc) pont, Ges. 18.3. b) pont)

Jogkövetkezménye:

- kártérítés
- az elosztás megtagadása vagy felfüggesztése

- 3) A szerződésben foglalt adatváltozás bejelentési kötelezettségének nem, vagy késedelmesen tesz eleget. (Ges. 18.3. c) pont)

Jogkövetkezménye:

- az Üzletszabályzat 8. sz. mellékletét képező kötbértábla szerinti mértékű kötbér

- 4) A fogyasztáskorlátozási - illetve megszakítható kapacitásra szerződött felhasználó esetén a megszakítási - rendelkezéseknek nem tett eleget. (Get. 16. § (1) bek. cd), Gesz. 18.3. d) pont)

Jogkövetkezménye:

- kártérítés (ideértve a más felhasználónak, földgázipari engedélyesnek okozott kárt is)
- az elosztás megtagadása vagy felfüggesztése

- 5) Szabálytalanul vételez (Gesz. 18.3. e) pont), így különösen:

- a) a fogyasztásmérő berendezésen vagy mérési rendszeren elhelyezett nyomóbélyegzővel lezárt zárópecsét, vagy egyéb jogi zár (a továbbiakban együtt: plomba) sérülését a földgázkereskedőnek vagy a Földgázelosztónak a sérülés észlelését követő 2 munkanapon belül nem jelenti be, (Gesz. 18.4. a) pont, Gesz. 18.7. a) pont)

Jogkövetkezménye:

- kártérítés, és
- a szolgáltatás felfüggesztése, ha a hiteles mérés feltételei a helyszínen nem állíthatók helyre

- b) a fogyasztásmérő berendezésen vagy mérési rendszeren elhelyezett plomba eltávolításával, megrongálásával, vagy a mérőberendezés megrongálásával a fogyasztásmérő berendezést méretlen gáz felhasználására alkalmassá teszi, (Gesz. 18.4. b) pont)

Jogkövetkezménye:

- szolgáltatás felfüggesztése amennyiben a hiteles mérés feltételei a helyszínen azonnal nem állíthatók helyre
- az Üzletszabályzat 8. sz. mellékletét képező kötbértábla szerinti mértékű kötbér
- kártérítés

- c) a fogyasztásmérő berendezés megrongálásával vagy működésének befolyásolásával méretlen gázt vételez, (Gesz. 18.4. c) pont)

Jogkövetkezménye:

- az Üzletszabályzat 8. sz. mellékletét képező kötbértábla szerinti mértékű kötbér
- szolgáltatás felfüggesztése, amennyiben a hiteles mérés feltételei a helyszínen azonnal nem állíthatók helyre
- kártérítés

- d) a fogyasztásmérő berendezés megkerülésével méretlen gáz vételezésére alkalmas állapotot idéz elő, (Gesz. 18.4. d) pont)

Jogkövetkezménye:

- az Üzletszabályzat 8. sz. mellékletét képező kötbértábla szerinti mértékű kötbér
- szolgáltatás felfüggesztése amennyiben a hiteles mérés feltételei a helyszínen azonnal nem állíthatók helyre
- kártérítés

- e) a szolgáltatás szüneteltetése esetén önkényes visszakapcsolással vételez (Ges. 18.4. e) pont)

Jogkövetkezménye:

- az Üzletszabályzat 8. sz. mellékletét képező kötbértábla szerinti mértékű kötbér
- a gázszolgáltatás felfüggesztése
- kártérítés

- f) a nyomás alatti gázellátó rendszert (szállítóvezeték, elosztóvezeték vagy a csatlakozóvezeték) megbontja, a fogyasztásmérő berendezést vagy a mérési rendszert, vagy a nyomásszabályozót jogosulatlanul eltávolítja, vagy a szerződésben meghatározott felhasználási helyen kívüli területre vezet át földgázt, és e magatartások valamelyikével méretlenül vételez. (Ges. 18.4. f) pont)

Jogkövetkezménye:

- az Üzletszabályzat 8. sz. mellékletét képező kötbértábla szerinti mértékű kötbér
- a gázszolgáltatás felfüggesztése
- kártérítés

- g) a fogyasztásmérő berendezés nélküli fogyasztás – az Üzletszabályzatban meghatározott - feltételeit megszegi, (Ges. 18.4. g) pont)

Jogkövetkezménye:

- az Üzletszabályzat 8. sz. mellékletét képező kötbértábla szerinti mértékű kötbér
- a gázszolgáltatás felfüggesztése
- kártérítés

- 6) A nyomásszabályozó, a fogyasztásmérő berendezés vagy a mérési rendszer ellenőrzését, a hibás nyomásszabályozó, fogyasztásmérő berendezés vagy mérési rendszer javítását, hitelesítési vagy egyéb cseréjét, illetve a fogyasztásmérő berendezés vagy mérési rendszer leolvasását a Földgázelosztó vagy megbízottja részére nem teszi lehetővé, illetve - ha erre megállapodás a felhasználót kötelezi - ezek javítását vagy a cseréjét nem végzi el. (Get. 16. § (1) cb) pont, Ges. 18.3. g) pont)

Jogkövetkezménye:

- az Üzletszabályzat 8. sz. mellékletét képező kötbértábla szerinti mértékű kötbér
- kártérítés

○ az elosztás megtagadása vagy felfüggesztése

a elosztóhálózat-használati szerződés azonnali hatályú felmondása, a fogyasztásmérő berendezés, nyomásszabályozó leszerelése és a csatlakozóvezeték lezárása a felhasználó költségén

- 7) A felhasználási helyen olyan fogyasztásmérő berendezés üzemel, amely érvényes hitelesítéssel nem rendelkezik, és megállapodás alapján annak hitelesítésére a felhasználó köteles. (Get. 16. § (1) c) pont, Ges. 18.3. h) pont)

Jogkövetkezménye:

- az Üzletszabályzat 8. sz. mellékletét képező kötbértábla szerinti mértékű kötbér
- kártérítés
- az elosztás megtagadása vagy felfüggesztése

- az elosztóhálózat-használati szerződés azonnali hatályú felmondása, a fogyasztásmérő berendezés, nyomásszabályozó leszerelése és a csatlakozóvezeték lezárása a felhasználó költségén
- 8) A fogyasztói vezeték engedély nélkül átalakítja. (Get. 16. § (1) b) pont, Gesz. 18.3.h) pont)
- Jogkövetkezménye:
- az Üzletszabályzat 8. sz. mellékletét képező kötbértábla szerinti mértékű kötbér
  - kártérítés
  - az elosztás megtagadása vagy felfüggesztése
  - az elosztóhálózat-használati szerződés azonnali hatályú felmondása, a fogyasztásmérő berendezés, nyomásszabályozó leszerelése és a csatlakozóvezeték lezárása a felhasználó költségén
  - büntetőeljárás kezdeményezése a felhasználóval (elkövetővel) szemben.
- 9) A fogyasztói vezeték vagy berendezés megbontásával járó, engedélyhez nem kötött tevékenységet a gázszerek jogszabály szerinti nyilvántartásában nem szereplő személlyel végeztet. (Get. 16. § (1) bek. b), Gesz. 18.3. i) pont).
- Jogkövetkezménye:
- az Üzletszabályzat 8. sz. mellékletét képező kötbértábla szerinti mértékű kötbér
  - kártérítés
  - az elosztás megtagadása vagy felfüggesztése
  - a elosztóhálózat-használati szerződés azonnali hatályú felmondása az adott felhasználó vonatkozásában, a fogyasztásmérő berendezés, nyomásszabályozó leszerelése és a csatlakozóvezeték lezárása a felhasználó költségén
  - büntetőeljárás kezdeményezése a felhasználóval (elkövetővel) szemben.
- 10) A műszaki-biztonsági követelményeknek nem megfelelő csatlakozóvezeték, felhasználói berendezést használ, vagy azokat az életre, a testi épségre, az egészségre vagy a vagyonbiztonságra veszélyes módon használja. (Get. 16. § (1) bek. a) pont, Gesz. 18.3. j) pont)
- Jogkövetkezménye:
- az Üzletszabályzat 8. sz. mellékletét képező kötbértábla szerinti mértékű kötbér
  - kártérítés
  - elosztás megtagadása vagy felfüggesztése
- 11) A fentiekén kívül az elosztóhálózat-használati szerződésben, a Földgázelosztó Üzletszabályzatában és a hatályos jogszabályokban foglaltakat egyéb módon megsérti, illetőleg az azokban foglalt lényeges kötelezettségének nem tesz eleget. (Gesz. 18.3. k) pont)
- Jogkövetkezménye:
- kártérítés
  - kötbér\*
  - az elosztás megtagadása vagy felfüggesztése
- 12) A felhasználó nem rendelkezik hatályos földgáz-kereskedelmi szerződéssel.
- Jogkövetkezménye:
- az elosztás megtagadása vagy felfüggesztése
  - az elosztóhálózat-használati szerződés azonnali hatályú felmondása, a fogyasztásmérő berendezés, nyomásszabályozó leszerelése és a csatlakozóvezeték lezárása a felhasználó költségén

13) A felhasználót ellátó rendszerhasználó vagy a saját jogon eljáró felhasználó nem rendelkezik hatályos szállítói vagy elosztói rendszerhasználati szerződéssel.

Jogkövetkezménye:

- az elosztás megtagadása vagy felfüggesztése
- az elosztóhálózat-használati szerződés azonnali hatályú felmondása, a fogyasztásmérő berendezés, nyomásszabályozó leszerelése és a csatlakozóvezeték lezárása a felhasználó költségén

14) A szállítási rendszerüzemeltető felfüggesztette a szállítói rendszerhasználati szerződések teljesítését a felhasználó vagy a felhasználót ellátó rendszerhasználó vonatkozásában

Jogkövetkezménye:

- az elosztás megtagadása vagy felfüggesztése
- az elosztóhálózat-használati szerződés azonnali hatályú felmondása, a fogyasztásmérő berendezés, nyomásszabályozó leszerelése és a csatlakozóvezeték lezárása a felhasználó költségén

\*Amennyiben a földgázelosztó észleli, hogy valamely felhasználási helyre vonatkozóan annak ellenére nincs rendszerhasználati szerződés, hogy az adott felhasználási hely a földgázellátásból nincs kizárva, és a gázszolgáltatás szüneteltetésére, vagy végleges megszüntetésére sem került sor, a földgázelosztó felhívja a felhasználót, hogy haladéktalanul intézkedjen annak érdekében, hogy **az értesítés kézhezvételét követő 5 (öt) munkanapon belül** az őt ellátó földgázkereskedő kössön rendszerhasználati szerződést az adott felhasználási helyre vonatkozóan.

**A rendszerhasználati szerződés hiányában történő földgázvételezés** súlyos szerződésszegésnek minősül, melyre tekintettel a Földgázelosztó jogosult a felhasználási helyet a földgázellátásból kizárni, a felhasználási helyen felszerelt fogyasztásmérő berendezést a felhasználó költségére leszerelni, és a szerződés nélküli rendszerhasználatra vonatkozó, az Üzletszabályzatban meghatározott mértékű pótdíjjal azonos mértékű **\*kötbért** a felhasználóra terhelni, melyet a felhasználó köteles annak fizetési határidején belül megfizetni.

Amennyiben az adott felhasználási hely egyetlen földgázkereskedő/egyetemes szolgáltató ellátásában sem áll, úgy a felhasználó a földgázkereskedelmi/egyetemes szolgáltatási és a rendszerhasználati szerződés megkötése érdekében egyaránt köteles eljárni.

**Az értesítés kézhezvételét követő 5. (ötödik) munkanapig** a felhasználó a Földgázelosztóval szemben kizárólag a felhasználási helyre vonatkozó rendszerhasználati díjak és az elfogyasztott földgáz árának megfizetésére köteles. A felhasznált gázmennyiség a rendszerhasználati szerződéssel le nem fedett időszakban a kiegyensúlyozó földgáz kialakult legmagasabb árával kerül elszámolásra.

Amennyiben az érintett felhasználási helyre vonatkozó rendszerhasználati szerződés megkötésére, és/vagy annak hatálybalépésére **az értesítés felhasználó általi kézhezvételét követő 5 (öt) munkanapon belül** nem kerül sor, a felhasználó a fentiekben \*-gal jelölt, **a szerződés nélküli rendszerhasználatra vonatkozó, az Üzletszabályzatban meghatározott mértékű pótdíjjal azonos mértékű kötbér** fizetésére köteles, továbbá a földgázelosztó jogosult az érintet felhasználási helyet a földgázellátásból minden további értesítés nélkül kizárni.

Az értesítés akkor tekintendő kézbesítettnek, ha az írásban, a Felhasználó címére személyes kézbesítéssel, postai úton, telefaxon vagy e-mail üzenet útján történik. A kézbesítés időpontja személyes kézbesítés esetén az átvétel napja, telefax esetén - ha az adatátvitel a címzett ideje szerint munkanapon 15.00 óra előtt történik – a sikeres adatátvitel visszaigazolásául szolgáló dokumentum kézhezvételének időpontja a továbbítás napján, illetve egyéb esetben a címzett ideje szerint a továbbítást követő első munkanap 8.00 órakor, e-mail üzenet esetén - ha az a címzett ideje szerint munkanapon 15.00 óra előtt megérkezik – az üzenet címzett Félhez való megérkezésének időpontja a továbbítás napján, illetve egyéb esetben a címzett ideje szerint a továbbítást követő első munkanap 8.00 órakor.

Az ajánlott és az ajánlott tértivevényes levelet legkésőbb **a postai kézbesítés második megkísérlésétől számított 5. (ötödik) munkanapon kézbesítettnek kell tekinteni**, kivéve, ha a tértivevény, vagy a postai szolgáltató ennél későbbi időpontot igazol.

Ha az ajánlott vagy ajánlott-tértivevényes küldemény kézbesítése azért volt sikertelen, mert a posta a küldeményt „nem kereste”, „az átvételt megtagadta”, „címzett elköltözött”, „címzett ismeretlen”, „cég megszűnt”, vagy a postaláda hiányára utaló jelzéssel kézbesítette vissza, **a küldeményt ellenkező bizonyításáig a postai kézbesítés második megkísérlésének napját követő 5. munkanapon kézbesítettnek kell tekinteni** akkor is, ha a címzett annak tartalmáról ténylegesen nem szerzett tudomást. A Földgázelosztó jogosult a szolgáltatást felfüggeszteni, ha a hiteles mérés feltételeit a helyszínen biztosítani nem tudja.

A földgázelosztó jogosult a felhasználóval szemben közvetlenül eljárni, mely esetben a végrehajtandó intézkedésről az intézkedés napján értesíti a felhasználót ellátó földgázkereskedőt.

Az elosztási szolgáltatás megtagadása esetén a Földgázelosztó a helyszínen haladéktalanul jegyzőkönyvet készít, amelynek egy példányát a felhasználót ellátó rendszerhasználónak elektronikus úton megküldi, valamint a felhasználónak átadja vagy elektronikus kapcsolattartás esetén elektronikusan megküldi. A jegyzőkönyv tartalmazza kell az intézkedő személy azonosítóját, a megtagadás okát, időpontját, a fogyasztásmérő-berendezés állását és a visszakapcsolás feltételeit. Az elosztási szolgáltatás megtagadását a Földgázelosztó a gázmérő és a nyomásszabályozó leszerelésével és a csatlakozóvezeték lezárásával is végrehajthatja.

Lakossági fogyasztó esetén - a Get. 29. §-a szerinti esetben - nem kerülhet sor munkaszüneti napon, ünnepnapon, munkaszüneti napot vagy ünnepnapot közvetlenül megelőző munkanapon, jogszabályban meghatározott pihenőnapon a szolgáltatás megkezdésének megtagadására és a földgázelosztási szolgáltatás folytatásának felfüggesztésére.

A földgázkereskedő köteles az általa ellátott felhasználó olyan szerződésszegése esetén, melynek jogkövetkezménye az elosztóhálózat-használati szerződés felmondása, és a Földgázelosztó a felmondás jogával élt, az érintett felhasználóval kötött földgáz kereskedelmi szerződést felmondani. A Földgázelosztó ilyen jellegű felmondásával a rendszerhasználati szerződés megfelelően módosul.

**A felhasználói szerződésszegések jelen pontban meghatározott jogkövetkezményei együttesen is alkalmazhatók.**

A szerződésszegésre egyebekben a Get., a Ptk. előírásai az irányadók.

**A szabálytalan vételezés esetén alkalmazott kötbér számítási módja:**

A szabálytalan vételezés 8 sz. melléklet szerinti kötbér vetítési alapja a felhasználónál felszerelt fogyasztásmérő berendezés vagy mérési rendszer névleges teljesítményének mértéke m<sup>3</sup>/h-ban. Amennyiben a szabályszerűen üzembe nem helyezett gázfogyasztó készülékek névleges teljesítménye 15 %-kal meghaladja a fogyasztásmérő berendezés névleges teljesítményét, abban az esetben a felhasználási helyen beépített valamennyi felhasználói berendezés összes névleges teljesítményét kell figyelembe venni a kötbér alapjának meghatározásához. A fentiek meghatározásakor csak a szerződésszegéssel érintett fogyasztásmérő berendezés vagy fogyasztásmérő berendezések, illetve a szerződésszegéssel érintett készülékek névleges teljesítménye vehető figyelembe.

Ha a szabálytalan vételezés pontos időtartama hitelt érdemlően nem állapítható meg **legfeljebb 30 napos vélelmezett fogyasztási időtartamot** kell figyelembe venni.

### **Eljárásrend szabálytalan vételezés esetén**

A felhasználási helyen végzett ellenőrzés eredményét minden esetben írásbeli dokumentumban kell rögzíteni.

A felhasználási helyen végzett ellenőrzés csak a felhasználó, vagy képviselője, meghatalmazottja vagy független tanú jelenlétében folytatható le.

Az ellenőrzést végzőknek az ellenőrzés megkezdésekor egyértelműen közölni kell a felhasználóval, meghatalmazottjával, képviselőjével, vagy a tanúval az eljárás célját.

Az ellenőrzést végzőknek fel kell kérni a felhasználót, meghatalmazottját, képviselőjét, vagy a tanút, hogy az ellenőrzés teljes időtartama alatt tartózkodjon az ellenőrzés helyszínén. Ha a felkért személy ennek a kérésnek nem tesz eleget, ennek tényét az írásbeli dokumentumban rögzíteni kell, melynek megtörténte után a helyszíni ellenőrzés folytatható

A felhasználó vagy képviselője, meghatalmazottja az ellenőrzés során az ellenőrzést végzőkkel köteles együttműködni, így különösen a felhasználási helyre történő bejutást és az ellenőrzést lehetővé tenni, annak teljes időtartama alatt a helyszínen tartózkodni, az írásbeli dokumentumot aláírni. Az ellenőrzést végzők a helyszíni ellenőrzés feltételeit biztosító személy képviselési jogosultságát nem ellenőrzik. Az ellenőrzéssel, annak körülményeivel, illetve eredményével kapcsolatos állásfoglalását a felhasználó vagy képviselője, meghatalmazottja vagy a tanú jogosult a jegyzőkönyvben feltüntetni.

A fogyasztásmérő berendezés leszerelése esetén a leszerelést megelőzően a fogyasztásmérő berendezésről, valamint a fogyasztásmérő berendezés becsomagolásáról fényképet kell készíteni. Az ekként elkészített fényképeket a földgázelosztó a szakértői vizsgálat időpontjáról szóló értesítés mellékleteként nyomtatott formában megküldi a felhasználó részére.

A szerződésszegés, szabálytalan vételezés vagy annak gyanúja esetén felvett ténymegállapító jegyzőkönyv tartalmi követelményeit az Üzletszabályzat 5. számú függeléke tartalmazza.

Az ellenőrzésről felvett jegyzőkönyvben rögzíteni kell, ha a mérőellenőrzésnél az kerül megállapításra, hogy a fogyasztásmérő berendezésen, mérési rendszeren, nyomásszabályozón (a jelen pontban a továbbiakban együtt: fogyasztásmérő berendezésen), hatósági plombán, gyártói vagy engedélyesi jogi záron, stb. (együtt: plomba) semmilyen külsérelmi nyom nincs, a felszerelt plombák sértetlenek, szabálytalan földgázvételezés nem állapítható meg.

Amennyiben a fogyasztásmérő berendezésen külsérelmi nyom látható, vagy az engedélyesi, gyártói jogi zár vagy a hatósági plomba sérült, vagy egyébként a szabálytalan földgázvételezésre vonatkozó gyanú merül fel,

- a megállapításokról a helyszínen jegyzőkönyvet kell felvenni. A jegyzőkönyvnek tartalmaznia kell minden olyan tény, adatot, körülményt, amelyet akár a felhasználó vagy képviselője, meghatalmazottja vagy a tanú, akár a Földgázelosztó fontosnak tart, és amely a későbbi bizonyíthatóság érdekében szükséges.
- A fogyasztásmérő berendezést zárt dobozba, vagy átlátszó műanyag zsákba kell helyezni és a felhasználó jelenlétében kell lezárni úgy, hogy a lezárás megsértése nélkül ismételen ne lehessen a dobozt, vagy a műanyag zsákot felnyitni. A lezárt dobozon fel kell tüntetni a felhasználó nevét, címét és a leszerelt fogyasztásmérő berendezés gyártási számát. A lezárt dobozt a felhasználóval alá kell íratni oly módon, hogy az aláírás megsértése nélkül a doboz ismételt felnyitására ne legyen lehetőség. Amennyiben a felhasználó a doboz aláírását megtagadja, ennek tényét a jegyzőkönyvben rögzíteni kell. A műanyag zsákot egyedi sorszámozású záróelemmel kell ellátni, és a záróelem sorszámát a jegyzőkönyvben rögzíteni kell.
- Ha a felhasználó csak a rongálást ismeri el a szabálytalan gázvételezést azonban nem, szakértői vizsgálatot kell végeztetni annak megállapítására, hogy a fogyasztásmérő berendezés megrongálása a fogyasztásmérő berendezés működésének befolyásolására irányult-e, illetőleg az azon látható sérülések alapján megállapítható-e a fogyasztásmérő berendezés működésének befolyásolása, a szabálytalan földgázvételezés.
- Amennyiben a felhasználó, vagy nagykorú képviselője, meghatalmazottja vagy a tanú nem írja alá a helyszíni ellenőrzési jegyzőkönyvet, ezt a jegyzőkönyvben külön megjegyzésben fel kell tüntetni.
- A leszerelt fogyasztásmérő berendezést tartalmazó dobozt, vagy műanyag zsákot a szakértői vizsgálatnál lehet csak felbontani. A felhasználó részére biztosítani kell a szakértői vizsgálaton való részvétel lehetőségét, ennek érdekében a vizsgálat időpontjára vonatkozó értesítést **legalább 15 nappal a vizsgálatot megelőzően** tértivevényes küldeményben vagy más igazolható módon kell a felhasználó részére megküldeni. **A felhasználó szabályszerű értesítés ellenére történő távolmaradása a szakértői vizsgálat lefolytatásának nem akadálya.** A szakértői véleménynek egyértelműen tartalmaznia kell a szakértő arra vonatkozó véleményét, hogy megvalósult-e valamilyen szerződésszegés. A szakértői vizsgálat eredményéről a felhasználót minden esetben írásban, a vizsgálat elvégzését követő **15 napon belül** kell tájékoztatni a felmerülő költségek megjelölésével.

Amennyiben a felhasználási helyen a szabálytalan helyzet megszüntetése után a gázszolgáltatás nem állítható helyre, a gázszolgáltatás ismételt biztosítása kizárólag akkor lehetséges, ha a felhasználó a szabálytalan vételezés tényét elismeri, és a jegyzőkönyv aláírásával vállalja annak következményeit, és a fogyasztásmérő berendezés le- és felszerelési költségeit megfizette.

Ha a helyszíni ellenőrzés során a szabálytalan gázvételezés ténye egyértelműen megállapítható (pl. fogyasztásmérő berendezés átkötés, fogyasztásmérő berendezés megfordítása, manipulált számlálószerkezet, kerülővezetéken való vételezés, plombafeltörés, stb.), de a felhasználó ezt nem ismeri el, és a jegyzőkönyvet nem írja alá a gázszolgáltatást meg kell szüntetni.

Amennyiben a felhasználó megakadályozza a szolgáltatásból való kizárást, akkor a Földgáz-



osztó jogosult a közterületi főelzáró lezárására, vagy a leágazó elosztóvezeték közterületen történő levágására.

Lejárt hitelességű fogyasztásmérő berendezés esetén a Földgázelosztó szabálytalan vételezésre akkor hivatkozhat, ha bizonyítja, hogy a fogyasztásmérő berendezés megfelelő időben történő hitelesítése, cseréje a felhasználó érdekkörében fennálló okból nem vezetett eredményre és ennek érdekében a mérőhelyre való bejutást a járásbírósnál kezdeményezte. Nem mentesül a felhasználó a szabálytalan vételezés jogkövetkezménye alól, ha nem a fogyasztásmérő berendezés vagy mérési rendszer megrongálásával, befolyásolásával, illetve az azokon elhelyezett plomba megrongálásával, eltávolításával (pl. nyomás alatti rendszer megbontása, kerülővezeték, stb.) történt szabálytalan vételezés.

A Földgázelosztó nem hivatkozhat szabálytalan vételezésre és igényt nem érvényesíthet a felhasználóval szemben, ha a felhasználó személyében bekövetkezett változást követően a helyszíni ellenőrzési kötelezettségének nyolc napon belül nem tett eleget, kivéve, ha bizonyítja, hogy az ellenőrzést az a felhasználó akadályozta, akivel szemben a szabálytalan vételezés miatt igényt érvényesíteni kívánja.

A plomba sérülésére a Földgázelosztó csak abban az esetben hivatkozhat, ha azt a felhasználó dokumentáltan, azonosítható módon, sérülésmentes állapotban vette át a Földgázelosztótól. A plombák számára, azonosítójára és sérülésmentes külsejére vonatkozóan a felhasználót írásban tájékoztatni kell.

A gázmérő javításának, pótlásának, cseréjének, újrHITELESÍTÉSÉNEK költségének megfizetéséért, a szabálytalan vételezés jogkövetkezményeiért, a méretlen gáz ellenértékének megtérítéséért a Földgázelosztóval szemben minden esetben kizárólag a Felhasználó felel.

Ha a szabálytalan vételezés bizonyítást nyer, a bizonyítás során felmerült költségek (pl. igazságügyi szakértői vizsgálat díja) a felhasználót terhelik.

### **Szabálytalan vételezéssel összefüggő mérő szerkezeti vizsgálat**

Amennyiben a helyszíni mérőellenőrzés során feltárt szabálytalan vételezés a fogyasztásmérő berendezés külső fizikai befolyásolásával valósult meg, a fogyasztásmérő berendezést a Földgázelosztó a felhasználó vagy nagykorú képviselője, meghatalmazottja, illetve ezek hiányában két tanú jelenlétében leszereli, az aláírásukkal ellátott lezárt dobozba, vagy műanyag zsákba helyezi és elszállítja. A lezárt dobozon fel kell tüntetni a felhasználó nevét, címét és a leszerelt fogyasztásmérő berendezés gyártási számát. A műanyag zsákot a felhasználási helyen egyedi sorszámozású záróelemmel kell ellátni, és a záróelem sorszámozását a jegyzőkönyvben rögzíteni kell. Amennyiben a fent jelzett személy a lezárt dobozon elhelyezett záró címke aláírását megtagadja, ennek tényét a jegyzőkönyvben rögzíteni kell.

Ha a felhasználó a szabálytalan vételezést vitatja, a fogyasztásmérő berendezés kötelező szakértői (szerkezeti) vizsgálatát az igazságügyi szakértői névjegyzékben feltüntetett igazságügyi szakértő végzi el. A leszerelt fogyasztásmérő berendezést tartalmazó dobozt vagy zsákot csak a szakértői vizsgálat során lehet felbontani, melynek időpontjáról a földgázelosztó a felhasználót előzetesen írásban értesíti, annak érdekében, hogy a felhasználó részt tudjon venni a vizsgálaton. **A felhasználó szabályszerű értesítés ellenére történő távolléte nem akadályozza a vizsgálat lefolytatását.**

A Földgázelosztó lehetőség szerint biztosítja, hogy az általa megbízott igazságügyi szakértő a fogyasztásmérő berendezés vizsgálatát **a leszereléستől számított 90 napon belül** elvégezze, majd ezt követően a vizsgálati jegyzőkönyv a felhasználónak a helyszínen átadásra, illetve a távol maradó felhasználó részére megküldésre kerüljön.

Amennyiben a szakértő szakvéleménye a fogyasztásmérő berendezés fizikai befolyásolásának tényét állapítja meg, a vizsgálati díj és felmerülő egyéb költségek a felhasználót terhelik.

### **8. c) A szerződéses állapot helyreállítása**

Az elosztói csatlakozási szerződésből, a rendszerhasználati szerződésből, illetve az elosztóhálózat-használati szerződésből eredő jogok gyakorlása és a kötelezettségek teljesítése, valamint a szerződésszerű teljesítés ellenőrzése során a Földgázelosztó, a rendszerhasználó, és a felhasználó a jóhiszeműség és tisztesség követelményének megfelelően, kölcsönösen együttműködve kötelesek eljárni. A szerződésszerű teljesítést a Földgázelosztó belső szabályozásában foglaltak szerint folyamatosan ellenőrzi és figyelemmel kíséri.

Amennyiben bármely fél felróható okból szerződést sért, úgy köteles a tőle elvárható gondossággal és határidőn belül minden szükséges lépést megtenni a szerződéses állapot helyreállítása érdekében. Ennek keretében különösen a felhasználó köteles a veszélyhelyzetet vagy szabálytalan helyzetet kiváltó okot megszüntetni. A szerződés nélküli rendszerhasználat jogszerűvé tételének szabályait a 8. d) pont írja le.

A szerződéses állapot helyreállításának mindenkor alapfeltétele a szerződést szegő fél által fizetendő, a hatályos jogszabályokban, az Üzletszabályzatban és a szerződésekben rögzített pótdíjak, kötbérek, kártérítés és egyéb kötelezettségek maradéktalan rendezése.

### **Eljárásrend a Földgázelosztó szerződésszegése esetén**

Amennyiben a szerződésszegésről a Földgázelosztó a vele szerződő fél bejelentése alapján, vagy egyéb módon tudomást szerez, köteles a szerződésszegés körülményeit kivizsgálni, a bejelentést érdemben megválaszolni, és a szerződésszerű állapotot haladéktalanul helyreállítani.

### **Eljárásrend a felhasználó szerződésszegése esetén**

Ha a felhasználó a szerződésszegő állapotot önként nem szünteti meg, a Földgázelosztó a hozzáférést megtagadhatja, illetve felfüggesztheti a szerződésszegés jellegétől függően a szükséges munkákat a felhasználó költségére elvégezheti vagy elvégeztetheti, illetőleg jogai védelme érdekében az illetékes hatósághoz, bírósághoz fordulhat.

A Földgázelosztó folyamatosan jogosult ellenőrizni különösen:

- a Földgázelosztó tulajdonában, a felhasználó birtokában lévő, a szolgáltatott földgáz mennyiségének méréséhez szükséges műszaki eszközök, így különösen a fogyasztásmérő berendezés, mérési rendszer és nyomásszabályozó állapotát és állagát,
- a felhasználó ezekre vonatkozó állagmegóvási kötelezettségének teljesítését,
- azt, hogy az ingatlan telekhatárán belül a felhasználó tulajdonában lévő, a földgáz-ellátás biztosításához szükséges műszaki eszközök, csatlakozóvezetékek, felhasználói berendezés, stb. a jogszabályok által előírt szabályszerű, műszakilag megfelelő állapotban vannak, és azokat a felhasználó az előírásoknak megfelelően használja, a földgázot szabályosan, az előírásoknak megfelelően vételezi.

Ha a felhasználó a földgázellátás során a biztonsági előírásokat nem tartja be és az ezzel kapcsolatos ellenőrzést nem teszi lehetővé vagy megakadályozza, a földgázelosztó a szolgáltatást a jogszabály alapján felfüggesztheti, illetve megtagadhatja.

A Földgázelosztó köteles a szerződésszegés megállapításához szükséges tényállást tisztázni. A Földgázelosztó által hivatalosan ismert és a köztudomású tényeket nem kell bizonyítani. A szerződésszegés bizonyítása során minden olyan bizonyíték felhasználható, amely alkalmas a tényállás tisztázására, így például a földgázelosztói nyilvántartás adatai, a felhasználó, illetve a rendszerhasználó nyilatkozata, az irat, levelezés, befizetési bizonylat, a helyszíni ellenőrzés megállapításai, illetőleg az arról készült jegyzőkönyv, a szakértői vélemény és a tárgyi bizonyíték (pl. fénykép, videofelvétel, stb.). A felek az ügy jellegére és körülményeire figyelemmel szabadon választják meg az alkalmazott bizonyítási eszközöket.

A felhasználó, illetve az őt ellátó rendszerhasználó köteles a Földgázelosztót az elosztóhálózat-használati szerződésszegés, felfüggesztés, kizárás okának megszüntetéséről írásban értesíteni. A Get. 16. §-ában rögzített esetekben a kizárás alapjául szolgáló helyzet megszűnéséről szóló **értesítés kézhezvételétől számított 2 munkanapon** – lakossági fogyasztó esetében **24 órán** – belül a felhasználó részére a Földgázelosztó köteles a szolgáltatást helyreállítani.

### **Pénztartozás**

Lejárt pénztartozás esetén e tényről, illetve a nemfizetés jogkövetkezményeiről a Földgázelosztó a felhasználót, illetve a rendszerhasználót a Get.-ben és a Vhr-ben, illetőleg az Üzletszabályzatban meghatározottak szerint értesíti, illetőleg felszólítja a szerződésszerű teljesítésre. Amennyiben a felszólítás eredménytelen, a Földgázelosztó jogosult kezdeményezni a tartozás jogi úton történő behajtását, illetve külső behajtó szakcég igénybevételét.

### **8. d) Szerződés nélküli rendszerhasználat**

A felhasználó szerződés nélkül használja a gázelosztó-vezeték, ha nem rendelkezik elosztóhálózat-használati szerződéssel. A szerződés nélküli rendszerhasználat bekövetkezésének nem feltétele a felhasználási helyen történő tényleges földgázfogyasztás, a szerződés nélküli rendszerhasználat a Gesz. 19. pontja értelmében ugyanis önmagában az elosztóhálózat-használati szerződés hiányával megvalósul arra tekintettel, hogy a Földgázelosztó mindaddig köteles biztosítani a felhasználási hely vonatkozásában a földgáz elosztóvezeték folyamatos és biztonságos üzemeltetését és a zavarok elhárítását, a csatlakozóvezeték és a felhasználói berendezés közötti összeköttetés fenntartását, a felhasználási helyen felszerelt fogyasztásmérő berendezés hitelességének fenntartását, a fogyasztásmérő berendezés leolvasását, stb., amíg a felhasználási hely a földgázellátásból kizárásra, illetve a felhasználó megrendelése alapján a fogyasztásmérő berendezés és a nyomásszabályozó leszerelésre nem kerül.

Nem minősül szerződés nélküli rendszerhasználatnak, ha

- a felhasználó az elosztóvezetékhez szabályszerűen csatlakozott, a csatlakozó vezeték, a fogyasztói vezeték és a felhasználói berendezést szabályszerűen építette ki, vagy olyan felhasználási helyre költözött, ahol jogszerűen van gázszolgáltatás, és
- az elosztóhálózat-használati szerződés megkötésének elmaradására a felhasználónak nem felelősen került sor, és

- az egyetemes szolgáltatás díjait, illetve a földgázkereskedő által ellátott felhasználó a felhasznált földgáz díját folyamatosan, határidőre megfizeti, és
- a felhasználót ellátó egyetemes szolgáltató vagy földgázkereskedő a felhasználó ellátásával kapcsolatos rendszerhasználati díjakat a Földgázelosztó részére folyamatosan és határidőre megfizeti.

Az elosztóhálózat-használati szerződés felmondását követően az érintett felhasználó kikapcsolásáig a felhasználó által vételezett földgáz tekintetében a szerződés nélküli rendszerhasználat szabályai szerint kell eljárni.

Amennyiben a Földgázelosztó megállapítja, hogy egy adott felhasználási hely vonatkozásában egyetlen földgázkereskedő/egyetemes szolgáltató sem rendelkezik kapacitáslekötési/ rendszerhasználati szerződéssel, és a felhasználási helyre vonatkozó érvényes, írásba foglalt elosztóhálózat-használati szerződés sem került megkötésre, vagy bármelyik fél részéről felmondásra került, a Földgázelosztó felszólítja a felhasználót a hiányok **5 munkanapon belüli** pótlására. Amennyiben a fenti határidő eredménytelenül telik el, a Földgázelosztó jogosult a felhasználási helyen lévő gázmérőt, nyomásszabályozót leszerelni és a csatlakozóvezetékét lezárni.

#### **A szerződés nélküli rendszerhasználat tényleges időtartamának meghatározása:**

A szerződés nélküli rendszerhasználat kezdő időpontjának az az időpont minősül, amikor a felhasználó elosztóhálózat-használati szerződés nélkül megteremtette a földgázvételezés feltételeit, különösen, de nem kizárólagosan az alábbiak valamelyikének elkövetésével:

- az elosztóvezetékre engedély nélkül rácsatlakozott,
- a kiépített leágazó elosztóvezetékét engedély nélkül összekötötte a csatlakozó vezetékkel,
- engedély nélkül épített és helyezett üzembe csatlakozó vezetékét és/vagy felhasználói berendezést,
- jogi zárral ellátott elzáró-szerelvényt önkényesen visszanyitott az elosztóhálózat használati szerződés felmondását, vagy egyéb okból történt megszűnését követően,
- elosztóhálózat-használati szerződés hiányában a földgáz vételezését megkezdte, vagy a szerződés megszűnése után a vételezést folytatta,
- a felhasználási helyen felszerelt fogyasztásmérő berendezés és nyomásszabályozó leszerelését (a szolgáltatás szüneteltetését vagy végleges megszüntetését) az ingatlantulajdonos a Földgázelosztótól a 6. e) pontban, illetve a 7. a) pontban rögzített határidőn belül nem rendeli meg, és elosztóhálózat-használati szerződét sem köt.

A szerződés nélküli rendszerhasználat jogkövetkezménye **pótdíj**, melynek összege **nem lakossági fogyasztók esetén** az alábbiak szerint kerül megállapításra, és amelynek megfizetésére a nem lakossági fogyasztó (felhasználó) köteles:

- A szerződés nélküli rendszerhasználat során, a felhasznált földgáz (adott felhasználási helyre vonatkozó rendszerhasználati szerződés megszűnésekor megállapított mérőállás és a gázmérő leszerelésekor vagy kizárásakor leolvasott mérőállás különbsége) elszámolási árának megállapítására a kiegyensúlyozó földgáz - előző gázévben kialakult – legmagasabb árának a háromszorosát kell figyelembe venni. Gázmérő hiányában a felhasználási helyen felszerelt gázfogyasztó készülékek névleges teljesítményének napi 24 órás teljes terheléses kihasználását feltételezve kell megállapítani a szerződés nélkül vételezett mennyiséget. A rendszerhasználati díját (Get. 105. § (1) bekezdés b) pont) **a mindenkori hatósági ár kétszeres összegében kell meghatározni**. Amennyiben a szerződés nélküli rendszerhasználat kezdő időpontja, illetve időtartama nem állapítható meg, akkor a számítást **50 napos vélelmezett időtartamra** kell elvégezni.

- Amennyiben a szerződés nélküli rendszerhasználat időszakában a **tényleges vételezés nem igazolható**, akkor a szerződés nélküli rendszerhasználat időtartamára a felszerelt gázmérő(k) névleges teljesítménye alapján meghatározott elosztási alap- vagy kapacitásdíj kétszeresét kell a nem lakossági fogyasztónak pótdíjként megfizetnie a Földgázelosztó részére. Amennyiben a felhasználási helyen nincs felszerelt gázmérő, akkor a felhasználási helyen felszerelt gázfogyasztó készülékek teljesítményét alapul véve kell meghatározni a felhasználási hely órai csúcsfogyasztását, és ennek megfelelően meghatározni a szerződés nélküli rendszerhasználat időtartamára az elosztási alap- vagy kapacitásdíj kétszeresét, mint a nem lakossági fogyasztó által fizetendő pótdíjat. Amennyiben a szerződés nélküli rendszerhasználat kezdő időpontja, illetve időtartama nem állapítható meg, a pótdíj meghatározásakor **50 napos vélelmezett szerződés nélküli időszakot** kell figyelembe venni.

A szerződés nélküli rendszerhasználat **pótdíjának** összege **lakossági fogyasztók** esetén az alábbiak szerint kerül megállapításra, melynek megfizetésére a lakossági fogyasztó (felhasználó) köteles:

- A szerződés nélküli rendszerhasználat során, a felhasznált földgáz (adott felhasználási helyre vonatkozó rendszerhasználati szerződés megszűnésekor megállapított mérőállás és a gázmérő leszerelésekor vagy kizárásakor leolvasott mérőállás különbsége) elszámolási árának megállapítására a kiegyensúlyozó földgáz - előző gázévben kialakult – legmagasabb árának a háromszorosát kell figyelembe venni. Gázmérő hiányában a felhasználási helyen felszerelt gázfogyasztó készülékek névleges teljesítményének napi 24 órás teljes terheléses kihasználását feltételezve kell megállapítani a szerződés nélkül vételezett mennyiséget. A rendszerhasználat díját (Get. 105. § (1) bekezdés b) pont) **a mindenkori hatósági ár kétszeresével számított összegben kell meghatározni**. Amennyiben a szerződés nélküli rendszerhasználat kezdő időpontja, illetve időtartama nem állapítható meg, akkor a számítást **30 napos vélelmezett időtartamra** kell elvégezni.
- Amennyiben a szerződés nélküli rendszerhasználat időszakában a **tényleges vételezés nem igazolható**, akkor a szerződés nélküli rendszerhasználat időtartamára a felhasználási helyen felszerelt gázmérő(k) névleges teljesítménye alapján meghatározott elosztási alap- vagy kapacitásdíj kétszeresét kell a lakossági fogyasztónak pótdíjként megfizetnie a Földgázelosztó részére. Amennyiben a felhasználási helyen nincs felszerelt gázmérő, akkor a felhasználási helyen felszerelt gázfogyasztó készülékek teljesítményét alapul véve kell meghatározni a felhasználási hely órai csúcsfogyasztását, és ennek megfelelően meghatározni a szerződés nélküli rendszerhasználat időtartamára az elosztási alap- vagy kapacitásdíj kétszeresét, mint a lakossági fogyasztó által fizetendő pótdíjat. Amennyiben a szerződés nélküli rendszerhasználat kezdő időpontja, illetve időtartama nem állapítható meg, a pótdíj meghatározásakor **30 napos vélelmezett szerződés nélküli időszakot** kell figyelembe venni.

A szerződés nélküli rendszerhasználó a földgázellátásból minden külön értesítés nélkül, azonnal kikapcsolható. Ez a rendelkezés vonatkozik azokra a felhasználókra is, akik egyébként hatályos elosztóhálózat-használati szerződés birtokában lakossági fogyasztónak minősülnének, ideértve azt is, ha ezen belül védendő fogyasztói státuszt kapnának. Esetükben a Get. 29. § (4) bekezdésében foglalt kikapcsolási tilalmak nem alkalmazandók.

#### **A szerződés nélküli rendszerhasználat jogszerűvé tételének módja:**

A szerződés nélküli rendszerhasználónak - ha erre korábban nem került sor - meg kell kötnie az elosztói csatlakozási szerződést, és meg kell fizetnie a Földgázelosztó részére a hálózatra történő

csatlakozásért fizetendő mindennemű díjakat, költségeket, a kikapcsolás és a visszakapcsolás költségeit, a szerződés nélküli rendszerhasználat jogkövetkezményeként kiterhelt pótdíjat. Ezt követően a Földgázelosztóval meg kell kötnie az elosztóhálózat-használati szerződést, és saját maga, vagy földgázkereskedője útján a rendszerhasználati szerződést, ellenkező esetben haladéktalanul köteles megrendelni a szolgáltatás szüneteltetését vagy végleges megszüntetését, mely alapján a fogyasztásmérő berendezést és a nyomásszabályozót a Földgázelosztó az ingatlantulajdonos költségére leszereli. Amennyiben a szerződés nélküli rendszerhasználat jogszerűvé tételére nem kerül sor, a Földgázelosztó jogosult a tulajdonában lévő, a felhasználási helyen felszerelt fogyasztásmérő berendezést és nyomásszabályozót leszerelni, és annak költségeit az ingatlan tulajdonosának kiszámlázni.

## **9. PANASZÜGYINTÉZÉSRE VONATKOZÓ RENDELKEZÉSEK**

### **9. a) A felhasználói beadvánnyal kapcsolatos általános szabályok**

Jelen fejezet alkalmazásában felhasználói beadványnak a felhasználónak a Földgázelosztó 3. sz. mellékletben feltüntetett elérhetőségére postai vagy elektronikus úton küldött, a központi telefonos ügyfélszolgálaton bejelentett, vagy a 2. sz. mellékletben feltüntetett ügyfélszolgálati irodán írásban benyújtott vagy szóban előadott, a Földgázelosztó földgázelosztási tevékenységével kapcsolatos ügyben tett dokumentált megkeresése.

Általános szabályok a felhasználói beadványok tekintetében:

- a rendszerhasználónál benyújtott és a rendszerhasználó által a Földgáz-elosztónak átadott beadványt a Földgázelosztó kézhezvételtől számított 15 napos határidőn belül válaszolja meg;
- a felhasználói beadványokra adott választ elsősorban postai úton küldi meg a Földgázelosztó a felhasználó részére;
- amennyiben a beadvány e-mail útján érkezik, vagy a felhasználó e-mail címe a Földgázelosztó rendelkezésére áll, úgy lehetőség szerint a felhasználó által megadott e-mail címre történik a tájékoztatás megküldése;
- a korábbi érdemben megválaszolt beadvány tartalmával azonos tartalmú, ugyanazon felhasználó által tett, ismételt, új információt nem tartalmazó beadvány, valamint a névtelen felhasználói beadvány kivizsgálását és megválaszolását a Földgázelosztó mellőzheti.

### **9. b) A beérkező panaszok rögzítése, archiválása**

A jelen fejezet alkalmazásában a panasz a felhasználói beadványok egyik fajtája, kezelésére – egyéb rendelkezés hiányában – a felhasználói beadványokra vonatkozó szabályok az irányadóak.

A felhasználók és a rendszerhasználók számára az elosztási tevékenységgel kapcsolatos panaszok benyújtására a Földgázelosztó a 2. sz. mellékletben felsorolt elérhetőségeket biztosítja.

A benyújtott panaszok az elévülési határidő végéig visszakereshetően megőrzésre kerülnek.

### **9. c) A szükséges egyeztetések végrehajtásának dokumentálása**

Amennyiben a panasz a földgáz-értékesítéssel és földgázelosztói tevékenységgel egyaránt összefügg, és ennek következtében a Földgázelosztón kívül más engedélyest is érint, az érintett engedélyesek a beadvány beérkezésétől számított **15 napon belül** az intézkedési hatáskörök rendezéséhez, illetve a megfelelő intézkedések megtételéhez szükséges egyeztetéseket lefolytatják.

A panasz kivizsgálásának érdekében a felhasználó köteles a Földgázelosztóval együttműködni, a szükséges egyeztetésekre rendelkezésre állni.

#### **9. d) Érdemi válaszadási határidő**

Szükség esetén a beadvány beérkezésétől számított **8 napon belül** az engedélyesek kötelesek egymás között rendezni, hogy melyikük joga, illetve kötelezettsége az adott ügyben eljárni, és az eljáró engedélyesnek a beadványt átadni. Ennek megtörténtéről a felhasználót haladéktalanul, írásban tájékoztatni kell.

Ha a beadvány a földgáz-értékesítéssel és a földgázelosztói tevékenységgel egyaránt összefügg, és ennek következtében több engedélyest érint, az érintett engedélyesek kötelesek egymás között a beadvány beérkezésétől számított **15 napon belül** az intézkedési hatáskörök rendezéséhez és a megfelelő intézkedés megtételéhez szükséges egyeztetéseket lefolytatni.

A beadványok intézése során a Földgázelosztónak **15 napon belül** érdemben írásban választ kell adnia a felhasználó részére. A 15 napos válaszadási határidő a jelen pont első bekezdésében rögzített eljárási illetékesség megállapításának, illetve a jelen pont második bekezdése szerinti egyeztetéseknek az időtartamával meghosszabbodhat, ha ezen eljárások lefolytatásának helye van. A válaszadási határidőbe nem számít bele a felhasználóval történő időpont egyeztetéstől a beadvánnyal kapcsolatos helyszíni vizsgálat elvégzéséig eltelt idő.

Az eljárási illetékesség megállapítására, illetve a jelen pont második bekezdése szerinti egyeztetésekre vonatkozó szabályokat nem lehet alkalmazni, ha a Földgázelosztó és a Földgázkereskedő a beadványhoz kapcsolódó ügyfélszolgálati tevékenységét azonos szervezeti egység vagy szervezet látja el.

#### **9. e) A válaszadási határidő elmulasztásának következménye**

Amennyiben a Földgázelosztó határidőre nem adott érdemi választ vagy a felhasználó választ nem fogadja el, úgy a lakossági fogyasztó panaszos a jogszabályban foglaltak szerint az illetékes fogyasztóvédelmi hatósághoz, egyéb panaszos a Hivatalhoz fordulhat. A felhasználó kérelmének tartalmaznia kell a Vhr. 54.§ (8) bekezdésben meghatározottakat.

A panasz eljárás a jogsértés bekövetkezését követő három éven túl nem indítható meg. Ha a jogsértő magatartás folyamatos, a határidő a magatartás abbahagyásakor kezdődik. Ha a jogsértő magatartás azzal valósul meg, hogy valamely helyzetet vagy állapotot nem szüntetik meg, a határidő mindaddig nem kezdődik el, amíg ez a helyzet vagy állapot fennáll. E határidő elmulasztása jogvesztéssel jár.

## 10. ÜGYFÉLSZOLGÁLATOK, EGYÉB ELÉRHETŐSÉGEK

### 10. a) Állandó ügyfélszolgálatokon ellátott feladatok

A felhasználók és a rendszerhasználók számára a Földgázelosztó a földgázelosztási működési engedélye alapján ellátott tevékenységekkel kapcsolatosan ügyintézését biztosít az alábbiak szerint.

a) személyesen:

- az Üzletszabályzat 2. sz. mellékletben felsorolt, elosztással kapcsolatos ügyek intézésére, a megadott nyitva tartási időben, a Földgázelosztó állandó ügyfélszolgálati irodákat működtet;
- a Földgázelosztó nem üzemeltet ügyfélszolgálati fiókirodát.

b) telefonon:

- a Földgázelosztó a beadvány nélküli, telefonon történő ügyintézés esetében biztosítja az ügyintézés dokumentálhatóságát;
- a telefonon történő ügyintézésre a Földgázelosztó a 2. sz. mellékletben megadott ügyfélszolgálati telefonszámokon biztosít lehetőséget;
- a 2. sz. számú mellékletben rögzített ügyfélszolgálati telefonszámokon folytatott telefonbeszélgetés rögzítésre kerül, és visszakereshető. A hívás alkalmával a felhasználó egyedi ügyszámot kap, melyről a Földgázelosztó a hívás során tájékoztatja a felhasználót.

c) e-mailben.

- a 3. sz. mellékletben megadott e-mail címen biztosít lehetőséget a Földgázelosztó az elektronikusan küldött felhasználói beadványok fogadására

#### ***Központi e-mail cím***

E-mail: [foldgazelosztas@mvmfogazhalozat.hu](mailto:foldgazelosztas@mvmfogazhalozat.hu)

### 10. b) Telefonszámok, postacímek, azok megjelölésével együtt, hogy mely telefonszámon milyen ügyeket lehet elintézni, és mely postacímen milyen bejelentés tehető

A Földgázelosztó ilyen célú elérhetőségeit a 3. sz. melléklet tartalmazza, ennek megfelelően:

<b>Központ</b>	<u>1081 Budapest, II. János Pál pápa tér 20.</u>
<u>Levélcím</u>	<u>1425 Budapest, Pf.: 30.</u>
<u>Telefonos ügyfélszolgálat (hangrögzítéssel)</u>	<u>06 1 474 9911</u>
<u>E-mail:</u>	<a href="mailto:foldgazelosztas@mvmfogazhalozat.hu">foldgazelosztas@mvmfogazhalozat.hu</a>
<u>Honlap</u>	<a href="https://www.mvmhalozat.hu/gaz">https://www.mvmhalozat.hu/gaz</a>

<u>Gázömlés, üzemzavar bejelentés telefonszáma (hangrögzítéssel):</u>	<u>06 80 477 333, 06 1 477 1333</u>
---	-------------------------------------



(éjjel-nappali diszpécsterszolgálat)	
--------------------------------------	--

## 11. VITARENDEZÉS, ÉRTESÍTÉSEK

### 11. a) Irányadó jogszabályok megjelölése

Az Üzletszabályzatban, az elosztói csatlakozási szerződésben, elosztóhálózat-használati szerződésben illetve a rendszerhasználati szerződésben nem szabályozott kérdésekben Ptk., illetve a Ptk., a Get., és a Vhr., az egyéb vonatkozó földgázipari és más hatályos jogszabályok, továbbá az ÜKSZ előírásai az irányadók.

### 11. b) Bírósági kikötések

A felek az Üzletszabályzattal, az elosztói csatlakozási szerződéssel, az elosztóhálózat-használati szerződéssel, a rendszerhasználati szerződéssel, azok teljesítésével, megszegésével, megszűnésével, érvényességével vagy értelmezésével kapcsolatban esetlegesen felmerülő minden vitás kérdést békés úton kísérelnek meg rendezni.

A Get. szerinti engedélyesek közötti, a Get. hatálya alá tartozó tevékenységre vonatkozó, jogszabályban, vagy az az alapján kötött szerződésben foglalt jogokkal és kötelezettségekkel kapcsolatos jogvitákban a **pertárgy értékétől függetlenül**, továbbá abban az esetben, ha a felhasználó nem lakossági fogyasztó, és a **jogvita pertárgyának értéke az 50.000.000 Ft-ot meghaladja**, az ügyben az eljárásra a választottbíráskodásról szóló 2017. évi LX. törvény szerinti **Kereskedelmi Választottbíróságnak** (a továbbiakban: Választottbíróság) van hatásköre és illetékessége.

A 2017. december 31-ével megszűnt **Energetikai Állandó Választottbíróság** hatáskörének a megszűnése előtti kikötése esetén a jogvita választottbírási rendezésére 2018. január 1. napja után a Kereskedelmi Választottbíróságnak van hatásköre. Ezekben az eljárásokban a megszűnő választottbíróság hatáskörének kikötésére irányuló megállapodást a Kereskedelmi Választottbíróság hatáskörének kikötésére irányuló megállapodásnak kell tekinteni.

A Választottbíróság saját Eljárási Szabályzata alapján jár el. A Választottbírók száma három (3), akik közül mindkét Fél az eljárás megindításától számított harminc (30) napon belül egy személyt jelöl. A Felek által ekként megválasztott személyek jelölik a harmadik személyt, aki egyben a Választottbíróság eljáró tanácsának elnöke lesz. Az eljárás nyelve magyar. A Választottbíróság ettől eltérő értelmű határozatának hiányában a Felek a választottbírási eljárással kapcsolatban felmerült költségeiket maguk viselik.

Azokban az esetekben, amelyekben a Választottbíróság kizárólagos illetékessége nincs kikötve, a felek a polgári perrendtartásról szóló 2016. évi CXXX. törvény rendelkezései szerint hatáskörrel és illetékességgel rendelkező bírósághoz fordulhatnak.

### 11. c) Kölcsönös értesítések rendje, határideje, módja

A Földgázelosztó a felhasználók, valamint a rendszerhasználók részére továbbítandó okiratokat, ajánlatokat, tájékoztatásokat, szerződéstervezeteket, értesítéseket, stb. általában postai úton a felhasználó, illetve a rendszerhasználó által megadott címre (felhasználási hely, székhely, stb. címe), levelezési cím megadása esetén a levelezési címre küldi. Amennyiben a felhasználó, illetve a rendszerhasználó fax-számot vagy e-mail címet is megad, a küldemények a megadott elérhetőségre elektronikus úton is megküldhetőek. Ezen adatok hiányában a Földgázelosztó az

által a felhasználó, illetve a rendszerhasználó részére legutoljára kibocsátott számlán szereplő címre küldi meg az iratokat.

A Földgázelosztó – amennyiben azt tartalma miatt indokoltnak tartja, vagy a jogszabály előírása alapján kötelező – a felhasználó, illetve a rendszerhasználó részére szóló küldeményeket tértivevényes ajánlott levélben küldi meg a jogszabály által előírt határidőben.

Ha az ajánlott vagy ajánlott-tértivevényes küldemény kézbesítése azért volt sikertelen, mert a posta a küldeményt „nem kereste”, az „átvételt megtagadta”, „címezett elköltözött”, „címezett ismeretlen”, „cég megszűnt”, vagy a postaláda hiányára utaló jelzéssel kézbesítette vissza, a küldeményt az ellenkező bizonyításig **a postai kézbesítés megkísérlésének napját követő 10. munkanapon** kézbesítettnek kell tekinteni akkor is, ha a címezett annak tartalmáról ténylegesen nem szerzett tudomást.

A Földgázelosztó jogosult a postai úton megküldendő küldeményeket a postai kézbesítés helyett saját kézbesítés útján továbbítani a felhasználó, illetve a rendszerhasználó részére. Ebben az esetben tértivevény alatt a küldemény átvételéről szóló írásbeli átvételi igazolás értendő, mely tartalmazza címezett, vagy az egyéb jogosult átvevő nevét, aláírását, az átvétel dátumát.

Ha a felhasználó elosztói csatlakozási szerződésben, és/vagy elosztóhálózat-használati szerződésben, illetve a rendszerhasználó rendszerhasználati szerződésben rögzített elérhetőségi adataiban bármely változás áll be, köteles azt **haladéktalanul, de legkésőbb 15 napon belül** a Földgázelosztó részére bejelenteni. A rendszerhasználó haladéktalanul köteles a Földgázelosztót tájékoztatni arról, ha az általa ellátott felhasználó személyében, vagy adataiban változás történik. A felhasználó, illetve a rendszerhasználó köteles a bejelentés elmulasztásával a Földgázelosztónak okozott károkat megtéríteni.

Amennyiben szerződésben, jogszabályban, az Üzletszabályzatban vagy az ÜKSZ-ben írtak szerinti adatszolgáltatást a rendszerhasználó az előírásokhoz képest más formátumban, más struktúrában, vagy más időpontban kéri elkészíteni és megküldetni, úgy a Földgázelosztó külön díj ellenében tesz eleget ennek a rendszerhasználói igénynek.

#### **11. d) Fogyasztói jogviták bírósági eljáráson kívüli rendezése**

A fogyasztóvédelemről szóló törvény szerinti fogyasztói jogvita bírósági eljáráson kívüli rendezése érdekében a lakossági fogyasztó a fogyasztóvédelemről szóló törvény szerinti békéltető testülethez is fordulhat. A Földgázelosztó működési területén az alábbi békéltető testületek működnek:

##### **Budapesti Békéltető Testület**

Címe: 1016 Budapest, Krisztina krt. 99.

Telefonszáma: (1) 488-2131

Fax száma: (1) 488-2186

E-mail cím: bekelteto.testulet@bkik.hu;

##### **Jász-Nagykun-Szolnok Megyei Békéltető Testület**

Címe: 5000 Szolnok, Verseghy park 8.

Telefonszáma: (56) 510-610

Fax száma: (56) 370-005

E-mail cím: kamara@jnszmkik.hu;

**Pest Megyei Békéltető Testület**

Címe: 1119 Budapest, Etele út 59-61. 2. em. 240.

Telefonszáma: (1)-269-0703

Fax száma: (1)-269-0703

E-mail cím: pmbekelteto@pmkik.hu

**12. A VÉDENDŐ FOGYASZTÓKRA VONATKOZÓ SPECIÁLIS RENDELKEZÉSEK**

A földgázelosztó a védendő fogyasztók esetében a Get. és a Vhr. rendelkezéseinek megfelelően jár el.

A védendő fogyasztók nyilvántartásba vételére és a nyilvántartás vezetésére a Földgázelosztó együttműködési megállapodást kötött az MVM Next Energiakereskedelmi Zrt. jogelődjével, a Fővárosi Gázművek Zrt.-vel (1081 Budapest, II. János Pál pápa tér 20.). Ennek megfelelően a nyilvántartásba vétel iránti kérelmek személyesen az MVM Next Energiakereskedelmi Zrt. ügyfélszolgálati irodáiban adhatóak át, illetve postai úton az MVM Next Energiakereskedelmi Zrt. részére juttatandók el. Az ügyfélszolgálati irodák címét és nyitva tartását, illetve a postacímét az MVM Next Energiakereskedelmi Zrt. földgáz egyetemes szolgáltatói üzletszabályzata tartalmazza.

A védendő fogyasztóként nyilvántartásba vett fogyatékkal élő fogyasztót a mindenkor hatályos jogszabályokban felsorolt különleges bánásmód illeti meg, mely az Üzletszabályzat készítésekor az alábbi:

- havi (időközi) mérőleolvasás a felhasználási helyen,
- az általánostól eltérő, de a műszaki-biztonsági előírásoknak megfelelő mérőhely kialakítás.

A Get. 99. § (6) bekezdése értelmében a fogyasztásmérő berendezés állagmegóvása és védelme a felhasználó kötelezettsége.

A fogyatékkal élő fogyasztónak a nyilvántartásba történő felvétel iránti igénybejelentéskor nyilatkoznia kell arról, hogy a fenti szolgáltatások közül melyikre tart igényt. Nem kerül nyilvántartásba vételre az, aki a kérelem benyújtásával egyidőben nem nyilatkozik az igényelt különleges bánásmódról, és ezt felhívásra sem teszi meg.

Amennyiben a Földgázelosztó bármely okból szünetelteti azon fogyatékkal élő fogyasztónál a szolgáltatást, akinél a földgázellátásból való kikapcsolás vagy a földgázellátás megszakadása a saját vagy a vele közös háztartásban élő személy életét vagy egészségét közvetlenül veszélyezteti, úgy arról a fogyatékkal élő fogyasztó által a nyilvántartásba vétel során megadott személyt is értesíti. Az értesítéshez szükséges adatok megadása és szükség szerinti aktualizálása a fogyatékkal élő fogyasztó feladata és felelőssége. Az értesítést követően a fogyatékkal élő fogyasztóval gázszünet esetére teendő minden szükséges intézkedés végrehajtása az értesített személy felelőssége.

Az igényelt szolgáltatást a fogyatékkal élő fogyasztó részére **a nyilvántartásba vételt követő legkésőbb 30. naptól** kell biztosítani.

A Földgázelosztó kiemelt figyelmet fordít a fogyatékkal élő ügyfelei esélyegyenlőségének biztosítására. Ennek keretében biztosítja a panaszügyek intézésével foglalkozó irodái akadálymentes megközelítését, a mozgáskorlátozottak részére speciális mosdóhelyiségeket alakított ki. Amennyiben a fogyatékkal élő ügyfél ezt igényli, a személyes ügyintézés során a Földgázelosztó biztosítja a soron kívüliséget. A fogyatékkal élő ügyfelek vagy azok érdekképviselői szervei jelzései alapján a Földgázelosztó törekszik arra, hogy egyéb módokon is segítse a fogyatékkal élők ügyintézését.

Ha a szociálisan rászoruló fogyasztó részletfizetési kedvezményre vagy fizetési haladéokra vonatkozó kérelmét a földgázkereskedő elutasítja, vagy a szociálisan rászoruló fogyasztó a részletfizetési kedvezmény vagy fizetési haladék feltételeit nem teljesíti, a földgázkereskedő kezdeményezése, illetve megrendelése alapján a Földgázelosztó előre fizető mérőt szerel fel egy előzetes értesítésben megjelölt időpontban a szociálisan rászoruló fogyasztónál.

Az előre fizető mérő, illetve annak felszerelése és a fogyasztásmérő berendezés bekötéséhez szükséges mérőhely-átalakítás (a csatlakozóvezeték, fogyasztói vezeték és mérőkötés átalakítása) a szociálisan rászoruló fogyasztó számára térítésmentes.

A Get. 88. § (1) bekezdése alapján a csatlakozóvezeték és a felhasználói berendezés létesítése az ingatlantulajdonos kötelezettsége. Az elkészült csatlakozóvezeték és a felhasználói berendezés az ingatlantulajdonos tulajdonát képezi. A csatlakozóvezeték és a felhasználói berendezés üzemeltetése a felhasználó kötelezettsége.

Az előre fizető mérő állagmegóvása a védendő fogyasztó kötelezettsége. Amennyiben az előre fizető mérő működéséhez kártya szükséges, úgy a mérő felszerelésekor 1 db kártya díjmentesen jár a berendezéshez. A kártya sérülése vagy elvesztése esetén annak pótlása térítés ellenében történik. Az előre fizető mérő üzemeltetésére a mérőhöz mellékelt útmutató előírásai vonatkoznak.

A szociálisan rászoruló, illetve a fogyatékkal élő fogyasztók kezelése, adataiknak nyilvántartása, a részükre nyújtott egyedi szolgáltatások, valamint a fogyatékkal élők részére biztosított különleges bánásmód biztosítása a fentiekben túl a mindenkor hatályos jogszabályokban foglaltak szerint történik.

### **13. AZ ALAPTEVÉKENYSÉGEN KÍVÜL VÉGZETT TEVÉKENYSÉGEK BEMUTATÁSA**

#### **13. a) Az Földgázelosztó által végzett, az alaptevékenységhez kapcsolódó szolgáltatások felsorolása**

A Földgázelosztó az alaptevékenységhez kapcsolódóan a következő szolgáltatásokat végzi:

- Tartozás miatti, vagy egyéb okból megrendelt, valamint műszaki-biztonsági okból indokolt kizárással és visszanyitással kapcsolatos szolgáltatások,
- Csatlakozóvezetéken vagy fogyasztói vezetéken bekövetkező üzemzavar elhárítása,
- Nyomákszabályozók rongálódás miatti cseréje,
- Fogyasztásmérő berendezések rongálódás, sérülés miatti cseréje, egyéb okból megrendelt fel- és leszerelése,
- Fogyasztásmérő berendezés szerelések helyszíni felügyelete,
- Eltulajdonított fogyasztásmérő berendezések pótlása,

- Fogyasztásmérő berendezések pontossági vizsgálata,
- Fogyasztásmérő berendezések zajvizsgálata,
- Sérült engedélyesi jogi zár cseréje, pótlása,
- Gázellátási kiviteli tervek felülvizsgálata, ezzel kapcsolatos műszaki konzultáció,
- Elkészült gázszelések műszaki-biztonsági ellenőrzése, ezzel kapcsolatos műszaki konzultáció,
- Ellenőrző mérőleolvasások,
- Kereskedőváltás miatti mérőleolvasások,
- Fogyasztóváltozás miatti helyszíni ellenőrzések,
- Különböző adatszolgáltatások.

### **13. b) A felhasználók vagy a rendszerhasználók igénye alapján külön díj vagy egyedi díj ellenében végezhető szolgáltatások**

Földgázelosztó a 8/2016. (X.13.), 11/2016. (XI.14.) és 13/2016. (XII.20.) MEKH rendeletek szerint végez külön díjas szolgáltatásokat.

A külön díjak mértékét a 13/2016. (XII.20.) MEKH rendelet 2. sz. melléklete tartalmazza.

A földgázelosztó köteles:

- a) a legkisebb költség elvének megfelelően kiválasztani a szolgáltatás megvalósításának – ideértve a helyszín megközelítésének, az alkalmazott technológia kiválasztásának – módját, és ennek megfelelően meghatározni a szolgáltatás díját,
- b) a szolgáltatások díjának meghatározása során az összehasonlíthatóság és összemérhetőség elvét, valamint az azonos szolgáltatásért azonos díj elvét biztosítani,
- c) a szolgáltatás díjával kapcsolatos kiszámlázott költségekről tételesen, áttekinthető formában, az e rendeletben meghatározott bontás szerint tájékoztatni a felhasználót vagy a felhasználó megbízásából eljáró kereskedőt, továbbá az elszámolásban szereplő összes tétel kiszámításához kapcsolódó alátámasztó dokumentációt – különösen megrendelést, szerződést, számlát, kimutatást, kalkulációt – elkülönítve, visszakereshető formában tárolni,
- d) a külön díjas szolgáltatások díjkiszámítási szabályait és megvalósítási rendjét kidolgozni és azok alkalmazása előtt legalább három munkanappal honlapján nyilvánosságra hozni,
- e) a külön díjas szolgáltatások elszámolásához kapcsolódó nyilvántartásokat oly módon vezetni, hogy az az egyes szolgáltatások díjainak későbbi reprodukálhatóságát, és az összes szolgáltatás közti összehasonlíthatóságot lehetővé tegye.

A szolgáltatás díjának meghatározása során 2017. január 1-jétől csak a közbeszerzési jogszabályoknak, szabályzatoknak megfelelő árubeszerzés és szolgáltatás megrendelés keretében vásárolt áruk és igénybevett szolgáltatások elszámolása lehetséges.

A szolgáltatás díjának meghatározása során csak azon igénybevett szolgáltatások díjai számolhatóak el, amelyek megfelelnek a Vhr. kiszervezésre vonatkozó szabályainak.

A Földgázelosztó a 8/2016. (X. 13.) MEKH rendelet 14. § (1) bekezdéseiben felsorolt szolgáltatásokon túl egyéb nem piaci alapú szolgáltatásokat a Hivatal elnökének a rendszerhasználati díjak, a külön díjak és a csatlakozási díjak mértékéről szóló rendeletében meghatározott külön díj ellenében nem végezhet.

A Földgázelosztó számára a felhasználó és a rendszerhasználó a 11/2016. (XI. 14.) MEKH rendeletben foglalt külön díjat fizeti meg.

Ha a Földgázelosztó a GET 16. § (1) bekezdése alapján a földgáz-szolgáltatást felfüggeszti, a felfüggesztéstől számított 8 (nyolc) napon belül a felfüggesztés tényéről a földgázkereskedőt és a felhasználót, valamint a fizetendő külön díjról a felhasználót értesíti. A fizetési felszólításért és kikapcsolási értesítőért az az engedélyes számít fel külön díjat, amely a fizetési felszólítást vagy kikapcsolási értesítőt kibocsátotta. Ha jogerősen megállapítást nyer, hogy a felhasználó nem követett el szerződésszegést, akkor az érintett engedélyes köteles a felszámított külön díjat a Ptk. szerinti kamattal együtt 8 (nyolc) napon belül a felhasználónak visszatéríteni. Az érintett engedélyes a felhasználó kérésének megfelelő fizetési mód szerint – ennek hiányában a felhasználó számlafizetési módja szerint – köteles teljesíteni a visszatérítést a felhasználó vagy a fizető számára.

Nem kérhető külön díj abban az esetben, ha az érintett engedélyes a szerződésszegés miatt kötbérigényt érvényesít.

Ha a felhasználó előzetes értesítése és az előzetes időpont-egyeztetés ellenére a felhasználó által megrendelt külön díjas szolgáltatás teljesítésére a felhasználónak felróható okból nem kerül sor, a Földgázelosztó jogosult a felhasználó irányában a külön díj felszámítására. Ha a felhasználó a szolgáltatást legalább az egyeztetett időpont előtti munkanap 16 óráig lemondja, a felhasználó mentesül a külön díj és a meghiúsult munkavégzés miatt fizetendő külön díj megfizetése alól. Előrefizetős fogyasztásmérő felszerelése, nem előrefizetős fogyasztásmérő berendezés előrefizetős fogyasztásmérő berendezésre történő cseréje esetében a Földgázelosztó a meghiúsult munkavégzés miatt fizetendő díjon felül a kétféle fogyasztásmérő nyilvántartási értékének különbözetét is jogosult felszámítani.

Előrefizetős fogyasztásmérő berendezés nem előrefizetős fogyasztásmérő berendezésre történő cseréje esetében a meghiúsult munkavégzés miatt fizetendő külön díjat csökkenteni kell a kétféle fogyasztásmérő nyilvántartási értékének különbözetével, ha a Földgázelosztó a különbözetet a szolgáltatás nyújtása során felszámította.

A Földgázelosztó a külön díj megállapítása során a szolgáltatás elvégzéséhez szükséges munkaidőt a munkavégzés helyszínén munkavégzésre fordított idő értékében határozza meg, amelynek legmagasabb figyelembe vehető értékét a Hivatal elnökének a rendszerhasználati díjak, a külön díjak és a csatlakozási díjak mértékéről szóló rendelete tartalmazza. A munkaidő meghatározása során minden megkezdett tizenöt percet annyiszor kell számításba venni, ahány munkatárs a külön díjas szolgáltatás nyújtásában közreműködött.

A különdíjas szolgáltatások listáját, az áralkalmazás pontos leírását és az egyes szolgáltatások díját a Földgázelosztó az ügyfélszolgálati irodáiban, internetes honlapján ([www.mvmhalozat.hu/gaz](http://www.mvmhalozat.hu/gaz)) és az Üzletszabályzat 10. sz. mellékletben hozzáférhetővé teszi.

### **1) A 8/2016 (X.13.) MEKH rendelet alapján a Földgázelosztó a következő szolgáltatásokért szedhet külön díjat a felhasználótól :**

- fogyasztásmérő berendezés hitelességének lejártja miatti cseréjének kivételével a fogyasztásmérő berendezés mérésügyi felülvizsgálata, ideértve a szakértői vizsgálat és a vizsgálatra szállítás költségét;
- előrefizetős fogyasztásmérő felszerelése, nem előrefizetős fogyasztásmérő berendezés előrefizetős fogyasztásmérő berendezésre történő cseréje;

- előrefizetős fogyasztásmérő berendezés nem előrefizetős fogyasztásmérő berendezésre történő cseréje;
- felhasználónak földgázellátásból történő jogszerű kikapcsolása utáni visszakapcsolás, a felhasználó általi vételezés szüneteltetése, megszüntetése vagy fogyasztásmérő berendezés újbóli üzembe helyezése esetén indokolt műszaki beavatkozás
- a fogyasztásmérő berendezésnek az elosztóhálózat-használati szerződés alapján történő leolvasásán felüli leolvasása felhasználási helyenként felszámítva;
- a földgázelosztó számára jogszabályokban, ÜKSZ-ben, üzletszabályzatban, rendszerhasználati szerződésben kötelezettségként előírt adatszolgáltatásokon túli adatok, információk, dokumentumok szolgáltatása, ideértve minden hiteles formában csak az engedélyesnél rendelkezésre álló hiteles dokumentummásolat (különösen számla, tervrajz, térkép) készítését, minden közműegyveztetéshez szükséges papíralapú vagy elektronikus térképmásolat, helyszínrajz, szelvény kiadását, amelyek csak az engedélyesnél áll rendelkezésre, a távlelőhető fogyasztásmérő berendezésből kinyerhető, a felhasználó földgázfogyasztására vonatkozó elszámolási alapadatokon felüli adatok felhasználó rendelkezésére bocsátását azonos mérési időszakokra vonatkozóan, 12 hónapon belül a második alkalmat követően,
- a nem a földgázelosztó tulajdonában lévő csatlakozóvezetéken, fogyasztói vezetéken vagy felhasználói berendezésben észlelt gázszivárgás vagy egyéb veszélyhelyzet feltárása és elhárítása, valamint a szolgáltatás visszaállítása, ha a hiba bizonyíthatóan a felhasználó tevékenysége miatt keletkezett,
- egy felhasználási helyre vonatkozó műszaki biztonsági ellenőrzés naptári évenként a második alkalmat követően egyetemes szolgáltatásra nem jogosult felhasználók esetén;
- a bányászatról szóló 1993. évi XLVIII. törvény végrehajtásáról szóló törvény végrehajtásáról szóló 203/1998. (XII. 19.) Korm. rendelet, a gázelosztó vezetékek biztonsági követelményeiről és a Gázelosztó Vezetékek Biztonsági Szabályzatáról szóló 21/2018. (IX.27.) ITM rendelet szerinti műszaki-biztonsági illetve szakmai felügyelet biztosítása
- földgázminőség ellenőrzésével kapcsolatos szolgáltatás, ha az ellenőrzés alapján a földgáz minősége megfelelő,
- a felhasználó szerződésszegése esetén a földgázelosztó által kezdeményezett szabálytalan vételezés vagy egyéb szerződésszegés megszüntetése kapcsán felmerült műszaki és egyéb szolgáltatások, ideértve a nem a földgázelosztó tulajdonában lévő csatlakozóvezetéken, fogyasztói vezetéken vagy felhasználói berendezésben észlelt gázszivárgás vagy egyéb veszélyhelyzet feltárása és elhárítása;

A földgázelosztó a 8/2016. (X. 13.) MEKH rendeletben meghatározott alapszolgáltatásokon túli külön szolgáltatásokat a 13/2016. (XII. 20.) MEKH rendeletben meghatározott külön díj ellenében nyújtja.

## **2) Egyedileg igényelhető - nem alapszolgáltatásnak és nem választható szolgáltatásnak minősülő – egyedi díj<sup>2</sup> alapján végzett szolgáltatások**

A rendszerüzemeltetési szolgáltatásokkal kapcsolatban felmerült egyedi igényeket írásban kell benyújtani a Földgázelosztóhoz. Az igényelhető szolgáltatások teljesíthetőségét a Földgázelosztó az igény megismerését követően elbírálja. Az igény elbírálása során az egyenlő bánásmód követelményét be kell tartani.

Amennyiben a felhasználó a Földgázelosztó által külön díj vagy díj ellenében végzett tevékenységet rendel meg, a Földgázelosztó a megrendelt tevékenység - Szolgáltatási, épületgépészeti és

<sup>2</sup> Vhr. 79. § (4) bekezdés

csőfektetési díjszabásban foglalt – várható díjáról előlegbekérőt állít ki, melynek fizetési határidőn belül történő maradéktalan kiegyenlítése a tevékenység Földgázelosztó általi elvégzésének előfeltétele. A felhasználó által megfizetett előlegről a Földgázelosztó előlegről állít ki. Amennyiben a felhasználó az előlegbekérő összegét a fizetési határidőn belül maradéktalanul nem teljesíti, a Földgázelosztó a megrendelt munkát nem végzi el, és a megrendelést a felhasználó értesítése nélkül törli. Amennyiben a felhasználó a fizetési határidőn belül az előlegbekérő összegének csak egy részét fizeti meg, a Földgázelosztó a fizetési határidő lejártát követő 15 napon belül visszafizeti/visszautalja a felhasználó által befizetett összeget azzal, hogy a Földgázelosztó jogosult az előleg visszautalásával felmerülő igazolt (banki, postai) költségeit a felhasználó által megfizetett előlegből levonni, és csak a költségei levonása után fennmaradó összeg visszafizetésére köteles.

A megrendelések befogadása és kezelése a beérkezések sorrendjében történik.

Az előlegbekérő befizetéstől számított lehető legrövidebb határidőn belül, de legkésőbb 15 munkanapon belül, előre egyeztetett időpontban kerül elvégzésre a megrendelt munka. Az időpont egyeztetés az előleg maradéktalan befizetését követően, a beérkezések sorrendjében történik, a megrendelésben megadott elérhetőségen (telefonszám, e-mail cím) a Földgázelosztó munkatársa keresi meg a megrendelőt. A Földgázelosztó a felhasználóval folytatott telefonbeszélgetés esetében is biztosítja az ügyintézés dokumentálhatóságát. Ennek érdekében egyedi ügyszámot alkalmaz, amelyről a hívás során tájékoztatja a felhasználót.

Amennyiben az előlegbekérőn szereplő munkaidő ráfordítás eltér a helyszínen eltöltött munkaidőtől, úgy az utólag a végszámlában módosításra (elszámolásra) kerül, a helyszínen felvett és a megrendelő által aláírt munkavégzés igazolás alapján.

### **13. c) Eljárásrend a felhasználó kezdeményezésére induló fogyasztásmérő zajvizsgálata során**

A G2,5-G10 mérettartományban a zajos gázmérővel kapcsolatos reklamációk esetén a Földgázelosztó a helyszínen ellenőrzi a gázmérő működését. Rendellenes működés esetén, beleértve a gázmérő működése okozta rendellenes zajt is, a gázmérőt lecseréli.

G10 feletti mérettartományban a zajos gázmérővel kapcsolatos reklamációk esetén a Földgázelosztó munkatársai szintén a helyszínen ellenőrzik a gázmérő működését. Amennyiben a helyszínen megállapítják a gázmérő üzemszerű működését, akkor a továbbiakban a felhasználó a Földgázelosztótól megrendelheti a felhasználási helyen felszerelt fogyasztásmérő berendezés laboratóriumi zajvizsgálatát. A Földgázelosztó a fogyasztásmérő berendezést az írásos megrendelés és a felhasználó előzetes költségvállalási nyilatkozata alapján a helyszínen leszereli, lezárt zsákba helyezi és elszállítja.

Amennyiben a helyszíni ellenőrzésnél, vagy a leszereléskor a fogyasztásmérő berendezés sérülése kerül megállapításra vagy szabálytalan vételezés gyanúja merül fel, akkor a berendezés zajvizsgálatára nem kerül sor. Ilyen esetben a továbbiakban szabálytalan vételezések esetén alkalmazott eljárásrend szerint kell eljárni.

A felhasználó a vizsgálat helyéről és időpontjáról előzetesen írásbeli értesítést kap. Az elvégzett zajvizsgálatról jegyzőkönyv készül, melynek egy példányát a felhasználó megkapja.

A vizsgálat idejére – eltérő megállapodás hiányában – a fogyasztásmérő berendezés tulajdonosa köteles a földgázfogyasztás előírás szerinti méréséről gondoskodni. A zajvizsgálat miatt leszerelt



mérő helyére a leszerelés időpontjában azonos műszaki paraméterekkel rendelkező, hiteles fogyasztásmérő berendezés kerül felszerelésre. Amennyiben az elvégzett zajvizsgálat alapján a fogyasztásmérő berendezés zajterhelése a Földgázelosztó által meghatározott és a műszaki technológiában rögzített megengedett legnagyobb értéket meghaladja, úgy a mérő nem kerül a felhasználási helyre visszaszerelésre. Amennyiben a zajvizsgálat eredménye alapján a mérő megfelelő, úgy a felhasználási helyre visszaszerelésre kerül.

A vizsgálat és a csere költsége a földgázelosztót terheli, ha a fogyasztásmérő berendezés zajterhelése a Földgázelosztó által meghatározott és a műszaki technológiában rögzített megengedett legnagyobb értéket meghaladja, ellenkező esetben minden felmerülő költséget a felhasználó köteles megtéríteni. A műszaki technológia bárki számára hozzáférhető a [www.fogazelosztas.hu](http://www.fogazelosztas.hu) honlapon.

### **13. d) Fogyasztásmérő berendezések rongálódás, sérülés miatti cseréje**

Amennyiben a Földgázelosztó felhasználási helyen történő munkavégzése során, vagy a felhasználó bejelentése alapján sérült, rongált fogyasztásmérő berendezést talál a felhasználási helyen, intézkedik a sérült fogyasztásmérő cseréjéről. A fogyasztásmérő berendezés sérülésének 2 munkanapon túli fogyasztói bejelentését eljárásrendileg ugyanúgy kell kezelni, mintha azt a Földgázelosztó tárta volna fel.

A sérült mérő cseréjével kapcsolatosan a Földgázelosztónál felmerült költségeket a felhasználó köteles megtéríteni. A felhasználó által fizetendő díjakat a Földgázelosztó mindenkor érvényes Szolgáltatási, épületgépészeti és csőfektetési díjszabása tartalmazza.

## **14. AZ ELOSZTÓVEZETÉKKEL ÖSSZEFÜGGÉSBEN A CSATLAKOZÁS ÉS KAPACITÁSNÖVELÉS ÁLTALÁNOS MŰSZAKI ÉS PÉNZÜGYI FELTÉTELEI**

A 2017. január 1-ét követően beadott igénybejelentések esetében Földgázelosztó az alábbi műszaki és pénzügyi feltételeket alkalmazza.

### **Egyetemes szolgáltatásra jogosult gázigénylők esetén:**

Amennyiben az egyetemes szolgáltatásra jogosult gázigénylő bekapcsolása olyan fejlesztéssel megvalósult elosztóvezeték szakaszra történik, amelynél az elosztóvezeték megépítéséhez szükséges csatlakozási díjat a földgáz rendszerhasználati díjak, külön díjak és a csatlakozási díjak mértékéről szóló 13/2016. (XII. 20.) MEKH rendelet 4. melléklet I. pont b) alpontja (I. típusú fejlesztés) szerint határozták meg, és az elosztóvezeték használatbavételétől számítottan négy év még nem telt el, az újonnan bekapcsolásra kerülő gázigénylő a 13/2016. (XII. 20.) MEKH rendelet 4. melléklet I. pont b) alpontja (I. típusú fejlesztés) szerinti díjat köteles megfizetni a földgázelosztó részére. Ha az elosztóvezeték használatbavételétől számítottan négy év eltelt, akkor az újonnan bekapcsolásra kerülő gázigénylő a 13/2016. (XII. 20.) MEKH rendelet 4. melléklet I. pont a) alpontja szerinti csatlakozási díjat köteles megfizetni a Földgázelosztó részére.

14. a) Amennyiben az egyetemes szolgáltatásra jogosult felhasználó érdekében megvalósuló fejlesztés esetén a gázigénylőnként számított beruházási összeg a 13/2016. (XII. 20.) MEKH rendelet 4. melléklet I. pont b) alpontja (I. típusú fejlesztés) szerinti csatlakozási díj kétszeresét meghaladja, a Földgázelosztó a 13/2016. (XII. 20.) MEKH rendelet 4. melléklet I. pont c) alpontja (II. típusú fejlesztés) szerinti csatlakozási díjra jogosult.

14. b) A fejlesztéssel megvalósult elosztóvezeték továbbépítése esetén alkalmazott szabály: amennyiben a Földgázelosztó a csatlakozási díjat a 14.a) pontra tekintettel állapította meg, a Földgázelosztó az elosztóvezetésekre később csatlakozó felhasználó, illetve felhasználók által befizetett csatlakozási díjat – csökkentve a fogyasztásmérő berendezés felszerelési költségével – a 14.a) pont szerint csatlakozó felhasználó, illetve felhasználók részére visszatéríti mindaddig, amíg a később csatlakozó felhasználó, illetve felhasználók által befizetett összegekkel csökkentett, a 14.a) pont szerint megfizetett csatlakozási díj egyenlő nem lesz a 13/2016. (XII. 20.) MEKH rendelet 4. melléklet I. pont b) alpontja (I. típusú fejlesztés) szerinti csatlakozási díjjal.

14. c) A Földgázelosztó a 14.a) pont szerint megépült elosztóvezetésekre történő bekapcsolás esetén a vezeték használatbavételét követően a 13/2016. (XII. 20.) MEKH rendelet 4. melléklet I. pont b) alpontja (I. típusú fejlesztés) szerinti csatlakozási díjra jogosult, amelynek a fogyasztásmérő berendezés felszerelési költségével csökkentett összegét visszatéríti a korábban csatlakozott felhasználó részére, mindaddig, amíg a 14.b) pont szerinti visszatérítési kötelezettség maradéktalanul nem teljesül. A visszatérítési kötelezettség teljesítése után a csatlakozási díj számítása tekintetében a bekapcsolás esetét kell figyelembe venni.

Kezdő beruházásra történő, 2017. január 1-jét követően igényelt bekapcsolás vagy fejlesztés esetén a Földgázelosztó a kezdő beruházásra később csatlakozó felhasználó, illetve felhasználók által befizetett csatlakozási díjat a kezdő beruházás alkalmával csatlakozott felhasználó vagy felhasználók részére azok befizetéseivel arányosan átadja (a továbbiakban: visszatérítés). A Földgázelosztó a visszatérítést az újabb csatlakozások üzembe helyezésétől számított 90 napon belül teljesíti a jogosult részére. Visszatérítésre legfeljebb addig kerül sor, amíg a kezdő beruházás alkalmával csatlakozott felhasználó vagy felhasználók által fizetett csatlakozási díjnak az átadott összeggel csökkentett mértéke egyenlő nem lesz a 13/2016. (XII. 20.) MEKH rendelet 4. melléklet I. pont b) alpontja (I. típusú fejlesztés) szerinti kapacitás kategóriákra tekintettel meghatározott csatlakozási díjjal.

Kapacitásnövelés esetén, amennyiben a felhasználó a megnövekedett kapacitási igény miatt a továbbiakban egyetemes szolgáltatásra nem jogosultként vételez, a felhasználó a kapacitásnövelési díjat, valamint az új kategóriának megfelelően számított csatlakozási díj és az eredetileg megfizetett csatlakozási díj különbözetét fizeti meg.

#### **Egyetemes szolgáltatásra nem jogosult felhasználók esetén:**

14. d) Az egyetemes szolgáltatásra nem jogosult felhasználó érdekében megvalósuló fejlesztés esetén a leendő felhasználó a fejlesztés Földgázelosztó által kiszámított teljes összegét köteles a fejlesztés megkezdése előtt megfizetni a Földgázelosztó részére. A csatlakozási szerződés tartalmazza a számított csatlakozási díj összegét, illetve a fejlesztés teljes összegének és a csatlakozási díjnak a különbségét. Ez utóbbit külön fizetendő tételként kell feltüntetni a csatlakozási szerződésben.

14. e) A Földgázelosztó köteles a fejlesztés teljes összege és a csatlakozási díj különbözetének visszafizetését megkezdeni a felhasználó részére, ha a beruházás tervezésekor figyelembe vett kapacitás igény a fejlesztéssel megépült vezeték üzembe helyezését követő két egymást követő gázévben teljes mértékben lekötésre, és legalább a gázévente tervezett mennyiség átvételre került. A Földgázelosztó a különbözetet, vagy a teljes összeget a fenti két gázév eltelte után két gázév alatt kamatmentesen két egyenlő részletben fizeti vissza, amennyiben a felek ettől eltérően nem állapodnak meg.

14. f) Egyetemes szolgáltatásra nem jogosult felhasználó érdekében megvalósuló fejlesztés esetén a csatlakozási díj mértéke a beruházásra értékesítési kategóriánként számított várható elosztott mennyiségre vetített üzemeltetési költség, tőkeköltség és értékcsökkenés, és az értékesítési kategóriánként számított fajlagos elosztási díj üzemeltetési költség, tőkeköltség és értékcsökkenés elemei különbségének a várható elosztott mennyiséggel szorzott értéke. Az értékesítési kategóriánként számított fajlagos elosztási díj a Hivatal tájékoztatása alapján kerül figyelembe vételre.

14. g) Nem kérhető a leendő felhasználótól csatlakozási díj abban az esetben, ha a 14.f) pont szerinti szorzat kisebb vagy egyenlő, mint nulla.

14. h) A leendő felhasználó által fizetendő csatlakozási díjat a Földgázelosztó a kapacitásigény alapján értékesítési kategóriánként határozza meg. Több leendő felhasználó esetén a csatlakozási díj kapacitáсарányosan kerül megállapításra.

A 14. e) pont szerinti visszafizetést az adott felhasználási helyen földgázt vételező mindenkori ingatlan tulajdonos részére kell teljesíteni. Kezdő beruházásra történő, 2017. január 1-jét követően igényelt bekapcsolás vagy fejlesztés esetén a Földgázelosztó a kezdő beruházásra később csatlakozó felhasználó, illetve felhasználók által befizetett csatlakozási díjat a kezdő beruházás alkalmával csatlakozott felhasználó vagy felhasználók részére azok befizetéseivel arányosan átadja (a továbbiakban: visszatérítés). A Földgázelosztó a visszatérítést az újabb csatlakozások üzembe helyezésétől számított 90 napon belül teljesíti a jogosult részére. Visszatérítésre legfeljebb addig kerül sor, amíg a kezdő beruházás alkalmával csatlakozott felhasználó vagy felhasználók által fizetett csatlakozási díjnak az átadott összeggel csökkentett mértéke egyenlő nem lesz a 13/2016. (XII. 20.) MEKH rendelet 4. melléklet I. pont b) alpontja (I. típusú fejlesztés) szerinti kapacitás kategóriákra tekintettel meghatározott csatlakozási díjjal.

## **15. EGYÉB RENDELKEZÉSEK**

### **15. a) Rendszerhasználati szerződés**

**A Földgázelosztó és a rendszerhasználó által aláírt rendszerhasználati szerződés hatályba lépésének feltétele a szerződéses biztosíték rendszerhasználó részéről történő rendelkezésre bocsátása a 7. f) pontban rögzítettek szerint, valamint a 6. d. 3. számú mellékletet képező korrekciós elszámolási szerződés Földgázelosztó és rendszerhasználó általi megkötése.**

Amennyiben a rendszerhasználó az Üzletszabályzat mellékletét képező korrekciós elszámolási szerződés Hivatal általi jóváhagyásakor már rendelkezik hatályos kapacitáslekötési/rendszerhasználati szerződéssel és korrekciós elszámolási megállapodással, a korrekciós elszámolási szerződést első alkalommal 2016. október 1-i hatályba lépéssel kell megkötni. A korrekciós elszámolási szerződés hatályba lépésével egyidejűleg a Felek által azonos tárgyban, határozatlan időtartamra megkötött korrekciós elszámolási megállapodás automatikusan hatályát veszti.

A Földgázelosztó és a földgázkereskedő/egyetemes szolgáltató (jelen pontban együtt: Kereskedő vagy rendszerhasználó) a rendszerhasználati szerződés keretében együttműködnek annak érdekében, hogy a hatályos jogszabályokban előírtaknak megfelelően a Kereskedő az általa ellátott felhasználók elosztóhálózat-használati és földgáz-kereskedelmi szerződését megbízottként összehangoltan tudja kezelni. A rendszerhasználati szerződés aláírásával a Kereskedő köteles nyilatkozni arra vonatkozóan, hogy a rendszerhasználati szerződés 1. sz. mellékletében felsorolt fel-

használók az elosztóhálózat-használati szerződésükkel megszerzett elosztóhálózat-használati jogukat a földgázkereskedelmi szerződésükkel, egyetemes szolgáltatási szerződésükkel vagy egyéb megállapodás útján a Kereskedő rendelkezésére bocsátották. A Földgázelosztóval szemben - az elosztóhálózat használatával kapcsolatos és a rendszerhasználati szerződésből eredő - minden fizetési kötelezettség a Kereskedőt terheli. A Földgázelosztó a felhasználó és a Kereskedő között - az elosztóhálózat-használati jog rendelkezésre bocsátása tárgyában - létrejött jogviszonyt nem vizsgálja. Ahol az Üzletszabályzat rendszerhasználati szerződést említ, ott a rendszerhasználati szerződés alatt a kapacitáslekötési szerződést is érteni kell.

A Földgázelosztóval kötött rendszerhasználati szerződéssel még nem rendelkező, vagy határozott időtartamra szóló rendszerhasználati szerződéssel rendelkező rendszerhasználónak a rendszerhasználati szerződés megkötésére vonatkozó igényét a Földgázelosztó felé nyomtatott, cégszerűen aláírt levélben kell kezdeményeznie **a rendszerhasználat tervezett kezdő időpontját, illetve a hatályos rendszerhasználati szerződés megszűnését megelőzően legalább 30 nappal**. A rendszerhasználó szerződéskötés iránti igénybejelentésének kézhezvételét követően a Földgázelosztó a rendszerhasználati szerződés általa aláírt két eredeti példányát ajánlott tértivevényes levélben vagy személyes kézbesítés útján **8 napon belül** megküldi az érintett rendszerhasználónak. A rendszerhasználó **a rendszerhasználati szerződés kézhezvételét követő 8 napon belül** köteles a rendszerhasználati szerződést aláírni, és annak egy eredeti példányát a szerződéses biztosítékra vonatkozó dokumentumokkal (bankgarancia, óvadék) együtt a Földgázelosztó részére visszaküldeni oly módon, hogy az a Földgázelosztóhoz a **rendszerhasználati szerződés rendszerhasználó általi kézhezvételét követő 10 napon belül megérkezzen**.

Amennyiben a rendszerhasználó az általa aláírt szerződést és/vagy a szerződéses biztosítékra vonatkozó dokumentumokat (bankgarancia, óvadék) a Földgázelosztó részére az Üzletszabályzatban rögzített határidőn belül nem küldi meg, a Földgázelosztó ajánlott tértivevényes levélben, személyesen kézbesített levélben, vagy telefax üzenetben felszólítja a rendszerhasználót az aláírt rendszerhasználati szerződés visszaküldésére és/vagy a szerződéses biztosítékra vonatkozó dokumentum megküldésére (felszólító levél). Amennyiben a rendszerhasználó által aláírt rendszerhasználati szerződés **a felszólító levél kézhezvételét követő 5 napon belül**, a szerződéses biztosítékra vonatkozó dokumentum (bankgarancia, óvadék) a szerződéses szolgáltatás megkezdését megelőzően 10 munkanappal nem érkezik meg a Földgázelosztóhoz, a Földgázelosztó minden további értesítés nélkül jogosult a rendszerhasználó földgázelosztó hálózathoz történő hozzáférést megtagadni, illetve felfüggeszteni.

A rendszerhasználat megtagadása, illetve felfüggesztése esetén a rendszerhasználó által ellátott felhasználók tekintetében az Üzletszabályzat 8. b) 2. II. 11) pontjában rögzített jogkövetkezmények kerülnek alkalmazásra. A felfüggesztésre visszavezethető valamennyi közvetlen és közvetett kárért – beleértve a rendszerhasználó által ellátott felhasználók kárát is – való felelősség a rendszerhasználót terheli, azokért a rendszerhasználó köteles helyt állni.

Ha a rendszerhasználó a rendszerhasználati szerződés megkötését **a rendszerhasználat megkezdését megelőzően kevesebb, mint 30 nappal** kezdeményezi, a Földgázelosztó jogosult a fentiekben meghatározott határidőknél rövidebb határidőket meghatározni és előírni a rendszerhasználó részére annak érdekében, hogy a rendszerhasználati szerződés **a rendszerhasználat tervezett kezdő időpontját, illetve a hatályos rendszerhasználati szerződés megszűnésének időpontját megelőzően** megkötésre kerüljön. Amennyiben a szerződéskötés az előző mondatban írt időpontig bármilyen, a Földgázelosztónak fel nem róható okból megghiúsul, azért a Földgázelosztót felelősség nem terheli, és a rendszerhasználati szerződés hiányára visszavezethető valamennyi közvetlen és közvetett kárért – beleértve a rendszerhasználó által ellátott, illetve ellátni tervezett

felhasználók kárát is – való felelősség kizárólag a rendszerhasználót terheli, azokért a rendszerhasználó köteles helyt állni.

A rendszerhasználati szerződés alapján a rendszerhasználó köteles az elosztóhálózat betáplálási pontjára, és az elosztóhálózat kiadási pontjára lekötött legnagyobb órai kapacitás joghatályos bejelentését a jogszabályban meghatározott időpontig megtenni, melynek késedelme (elmulasztása) esetén a Földgázelosztó részére a **jogszabályban meghatározott pótdíj** megfizetésére köteles. A kiadási pontra lekötött kapacitás nem lehet nagyobb, mint a rendszerhasználó által ellátott felhasználó adott felhasználási helyén szerződés vagy egyéb dokumentum alapján a felhasználó számára rendelkezésre álló maximális elosztó-hálózati kapacitás. A Földgázelosztó a rendszerhasználó kapacitás-lekötési igényét a Get 77. § szerinti esetekben elutasíthatja.

Amennyiben a rendszerhasználó által az elosztórendszer kiadási pontján vételezett teljesítmény túllépi a lekötött kapacitás mértékét, a rendszerhasználó **kapacitástúllépési pótdíj** megfizetésére köteles. A teljesítmény túllépés meghatározása történhet az adatátviteli rendszeren továbbított adatok alapján, vagy a helyszínen üzemelő mérőberendezéseken mért adatok (fogyasztásmérő berendezés, átszámító egység, teljesítményregisztráló) alapján.

Adott felhasználási helyen a mérőleolvasás az Üzletszabályzat 7. hb) pontjában rögzített elszámolási időszaknak megfelelően történik. Az elszámolási időszaktól eltérő mérőleolvasást a rendszerhasználó külön térítés ellenében kérhet.

A Földgázelosztó a korrekciós elszámolási szerződés alapján meghatározza az ÜKSZ-ben meghatározott esetekben a leolvasási időszakban allokkált fogyasztás, valamint az elszámolási leolvasás során rögzített mérőállások alapján számított tényleges fogyasztás különbségét, és ennek figyelembe vételével elvégzi a korrekciós mennyiségek elszámolását. A korrekciós elszámolásra vonatkozó részletes szabályokat a korrekciós elszámolási szerződés és az ÜKSZ tartalmazza.

Amennyiben a Rendszerhasználónak felróható okból a korrekciós elszámolási szerződés megkötésére nem kerül sor, a Földgázelosztó felszólítja a Rendszerhasználót a korrekciós elszámolási szerződés felszólítás kézhezvételét követő 3 (három) munkanapon belüli megkötésére. Amennyiben a felszólításban megjelölt határidő eredménytelenül telik el, a Földgázelosztó jogosult a Rendszerhasználó kapacitáslekötési/rendszerhasználati szerződését azonnali hatállyal felmondani.

#### **A Földgázelosztó részéről a rendszerhasználati szerződés megszegésének minősül:**

- 1) A szerződésben, az Üzletszabályzatban és a hatályos jogszabályokban, az ÜKSZ-ben foglaltakat megszegi, illetőleg az azokban foglalt lényeges kötelezettségének nem tesz eleget.  
Jogkövetkezménye:
  - kártérítés
  - jogszabályban, ÜKSZ-ben meghatározott jogkövetkezmények

#### **A rendszerhasználó részéről a rendszerhasználati szerződés megszegésének minősül:**

- 1) A szerződésben lekötött kapacitást (gázteljesítményt) egy adott átadás-átvételi pont vonatkozásában túllépi, vagy a kapacitás lekötés bejelentését elmulasztja vagy késedelmesen teszi meg.  
Jogkövetkezménye:
  - jogszabályban meghatározott mértékű pótdíj

- 2) A rendszerhasználati díjakat, az esetleges pótdíjakat, kötbéreket, valamint a szerződésből eredő egyéb díjakat, fizetési kötelezettségeket nem, vagy késedelmesen fizeti.

Jogkövetkezménye:

- késedelmi kamat
- az elosztás felfüggesztése
- a Szerződés felmondása

- 3) A szerződésben foglalt adatváltozás bejelentési kötelezettségének nem, vagy késedelmesen tesz eleget.

Jogkövetkezménye:

- kötbér

- 4) A Földgázelosztó által előírt szerződéses biztosíték szolgáltatási-, feltöltési- vagy fenntartási kötelezettségének nem tesz eleget

Jogkövetkezménye:

- elosztás megtagadása vagy felfüggesztése

- 5) A fentiekén kívül a szerződésben, az Üzletszabályzatban és a hatályos jogszabályokban foglaltakat egyéb módon megsérti, illetőleg az azokban foglalt lényeges kötelezettségének nem tesz eleget.

Jogkövetkezménye:

- kártérítés

- 6) A Földgázelosztó írásbeli felszólítása ellenére három (3) munkanapon belül nem köt írásba foglalt korrekciós elszámolási szerződést.

Jogkövetkezménye:

- kapacitáslekötési/rendszerhasználati szerződés azonnali hatályú felmondása

Ha a Földgázelosztó az elosztást szerződésszegés miatt megtagadta/ felfüggesztette, az elosztás az alábbi feltételek teljesítése esetén állítható helyre:

- a szerződésszegő magatartást, állapotot a rendszerhasználó megszüntette
- a rendszerhasználó a szerződésszegésből eredő fizetési kötelezettségeit teljesítette, beleértve az elosztás megtagadásának/felfüggesztésének és helyreállításának költségeit is.

A rendszerhasználati szerződés 1. számú mellékletének – a felhasználó személyében vagy a felhasználók számában történő változás miatt bekövetkező - módosítására irányadó szabályokat a 6. e) pont tartalmazza (Kereskedőváltás).

### **15. b) A Földgázelosztó által az elosztóhálózat-használati, rendszerhasználati szerződésekhez (e pontban együtt: Szerződés) használt általános szerződési feltételeinek módosítása**

A Földgázelosztó a Ptk. alapján az általános szerződési feltételeket (a továbbiakban: ÁSZF) jogosult egyoldalúan módosítani.

A Földgázelosztó a Szerződés általa egyoldalúan változtatható feltételeinek Hivatal által jóváhagyott módosítása esetén a módosítás tartalmát a Hivatal jóváhagyó határozatának kézhezvételét követő **5 munkanapon belül** az ügyfélszolgálati irodákban és a honlapján **30 napra** közzéteszi. Az értesítésnek az alábbiakat kell tartalmazni:

- az ÁSZF változásra történő utalás,

- a módosítások lényegének rövid leírása,
- a módosítások hatálybalépésének időpontja,
- tájékoztatás az érintett felhasználót, illetve rendszerhasználót az ÁSZF módosítás esetére megillető jogosítványokról.

Az ÁSZF az Üzletszabályzat Hivatal általi jóváhagyásának napján lép hatályba.

### **15. c) Szerződéskötés az írásba foglalt elosztóhálózat-használati szerződéssel még nem rendelkező felhasználókkal**

Azon felhasználók esetében, akik 2011. október 1-én írásba foglaltan nem rendelkeztek külön elosztóhálózat-használati és földgáz-kereskedelmi vagy egyetemes szolgáltatási szerződéssel Földgázelosztó kiemelt figyelmet fordít arra, hogy az elosztóhálózat-használati szerződés írásba foglalásának fontosságáról a rendelkezésre álló kommunikációs csatornáin (internetes honlapján, ügyfélszolgálatain, stb.) felhasználóit tájékoztassa.

A Földgázelosztó az írásbeli elosztóhálózat-használati szerződés megkötését az ügyfélszolgálatain bármely ügyben történő személyes ügyintézés céljából megjelenő felhasználói körében kezdeményezi és tesz új szerződés kötésre ajánlatot. A személyes ügyintézés során az ügyintéző szóban tájékoztatja a felhasználót a szerződés megkötésének módjáról, az ahhoz szükséges iratokról, adatokról, továbbá az Üzletszabályzat hozzáférhetőségéről és a felhasználó igényének megfelelően átadja vagy 15 napon belül megküldi a felhasználó részére a Földgázelosztó részéről aláírt elosztóhálózat-használati szerződés nyomtatvány két példányát. Ezt követően a Földgázelosztó ügyintézője felkéri a felhasználót a szerződés aláírására, és egy, általa is aláírt példány visszaadására, vagy annak visszaküldésére.

A Földgázelosztó a felhasználó kérésére az elosztóhálózat-használati szerződéskötés iránti igény bejelentésének kézhezvételétől számított **15 napon belül** a szerződéstervezetet írásban elkészíti és a felhasználónak átadja vagy megküldi.

A felhasználó az elosztóhálózat-használati szerződés megkötése érdekében köteles a Földgázelosztóval együttműködni, és a Földgázelosztó által részére eljuttatott szerződést aláírni és **15 napon belül** visszajuttatni a Földgázelosztóhoz.

A megkötendő szerződéssel érintett jogviszonyra – a szerződés megkötéséig – a Get., a Vhr, a Gesz., valamint az Üzletszabályzatnak a szerződések tartalmát megállapító rendelkezéseit úgy kell alkalmazni, mintha azok a felek közötti szerződéses megállapodás részét képeznék.

### **15. d) Közintézményi felhasználók részére, fizetési késedelem miatt történő kikapcsolás alóli mentesség biztosítása**

A közintézményi felhasználó kezdeményezheti a földgázkereskedőnél és a Földgázelosztónál a földgázellátásból fizetési késedelem miatt történő kikapcsolás alóli mentesség biztosítását (a továbbiakban: moratórium).

A kikapcsolás alóli mentesség a kérelmező által megadott időszakra, de **legfeljebb az adott év október 15. és az azt követő év április 15. közötti időszakra** terjedhet ki.

A közintézményi felhasználónak a moratórium biztosítását **a moratóriummal érintett időszakot legalább 15 nappal megelőzően** kell kezdeményeznie egyidejűleg a földgázkereskedőnél és

a Földgázelosztónál. A kérelmet írásban a jogszabályban meghatározott dokumentumokat mellékelve a Földgázelosztó levelezési címére (1081 Budapest, II. János Pál pápa tér 20.) kell benyújtani. A kérelem benyújtásának időpontja a kérelem Földgázelosztó által történt kézhezvételének dátuma.

A Földgázelosztó a beérkezett kérelmek alapján minden esetben egyeztet a felhasználót ellátó földgázkereskedővel/egyetemes szolgáltatóval. A Földgázelosztó csak akkor köteles a moratórium biztosítására, ha a felhasználó a Vhr-ben meghatározott minden okiratot hiánytalanul csatolt a kérvényéhez, a kérvényét egy időben a földgázkereskedő részére is benyújtotta és a benyújtás időpontja **15 nappal** megelőzi a moratórium kezdő időpontját. Amennyiben a beérkezett kérelem fentieknek nem felel meg, a Földgázelosztó moratórium biztosítására vonatkozó kérelmet elutasítja. Ilyen esetben a közintézményi felhasználó csak új igény benyújtásával kezdeményezheti a moratórium biztosítását. A Földgázelosztó csak a közintézményi felhasználó által a Földgázelosztó felé fennálló tartozások esetében biztosít fizetési moratóriumot.

A moratórium lejártát követően a közintézményi felhasználó csak akkor kezdeményezheti ismételt a moratórium biztosítását, ha a korábbi fizetési késedelemből eredő fizetési és a korábbi moratóriumból származó kötelezettségeinek maradéktalanul eleget tett.

#### **15. e) A 10 évenként esedékes, szivárgásellenőrzéssel végzendő gáztömörégi felülvizsgálat**

A fogyasztói főelzáró karbantartása és javítása, valamint a csatlakozóvezeték és a fogyasztói vezeték 10 (tíz) évenkénti, a csatlakozási nyomás névleges értékén szivárgás-ellenőrzéssel végzett gáztömörégi felülvizsgálata a Földgázelosztó kötelessége saját költségén.

**Az ingatlan tulajdonosa a felülvizsgálat elvégzését köteles lehetővé tenni a Földgázelosztó vagy megbízottja számára.**

A 10 (tíz) év leteltét első alkalommal a mérő felszerelésétől, illetve cseréjétől, mérő hiánya esetén a legutolsó felülvizsgálattól, ha még nem történt felülvizsgálat, 2018. január 1-jétől kell számolni.

A csatlakozóvezeték és a fogyasztói vezeték 10 (tíz) évenként esedékes, szivárgásellenőrzéssel végzendő gáztömörégi felülvizsgálatát a Földgázelosztó a tervezett fűtési időnyen kívüli időpontban végezheti el, amely időpontot megelőzően legalább 60 (hatvan) nappal köteles értesíteni erről a felhasználót. A Földgázelosztó a gáz csatlakozóvezetékek és fogyasztói vezeték 10 (tíz) évenként esedékes, szivárgásellenőrzéssel végzendő gáztömörégi felülvizsgálatának időpontjáról és a felülvizsgálat eredményéről nyilvántartást vezet.

Budapest, 2021. 04. ..

Dudinszky Zoltán  
operatív ügyvezető

MVM Főgáz Földgázhálózati Kft.,

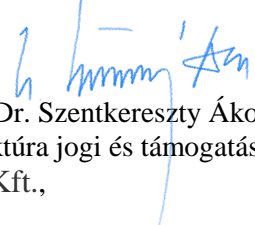
  
Dr. Szentkereszty Ákos  
infrastruktúra jogi és támogatási igazgató

Mellékletek: 10 db, függelékek: 10 db

A jóváhagyott Üzletszabályzat Mellékletei és Függelékei az Üzletszabályzat elválaszthatatlan részét képezik, módosításukhoz a Hivatal jóváhagyása szükséges.



1. sz. ábra: MVM Főgáz Földgázhálózati Kft. szervezeti felépítése. Hatályos: 2020. november 1-jétől

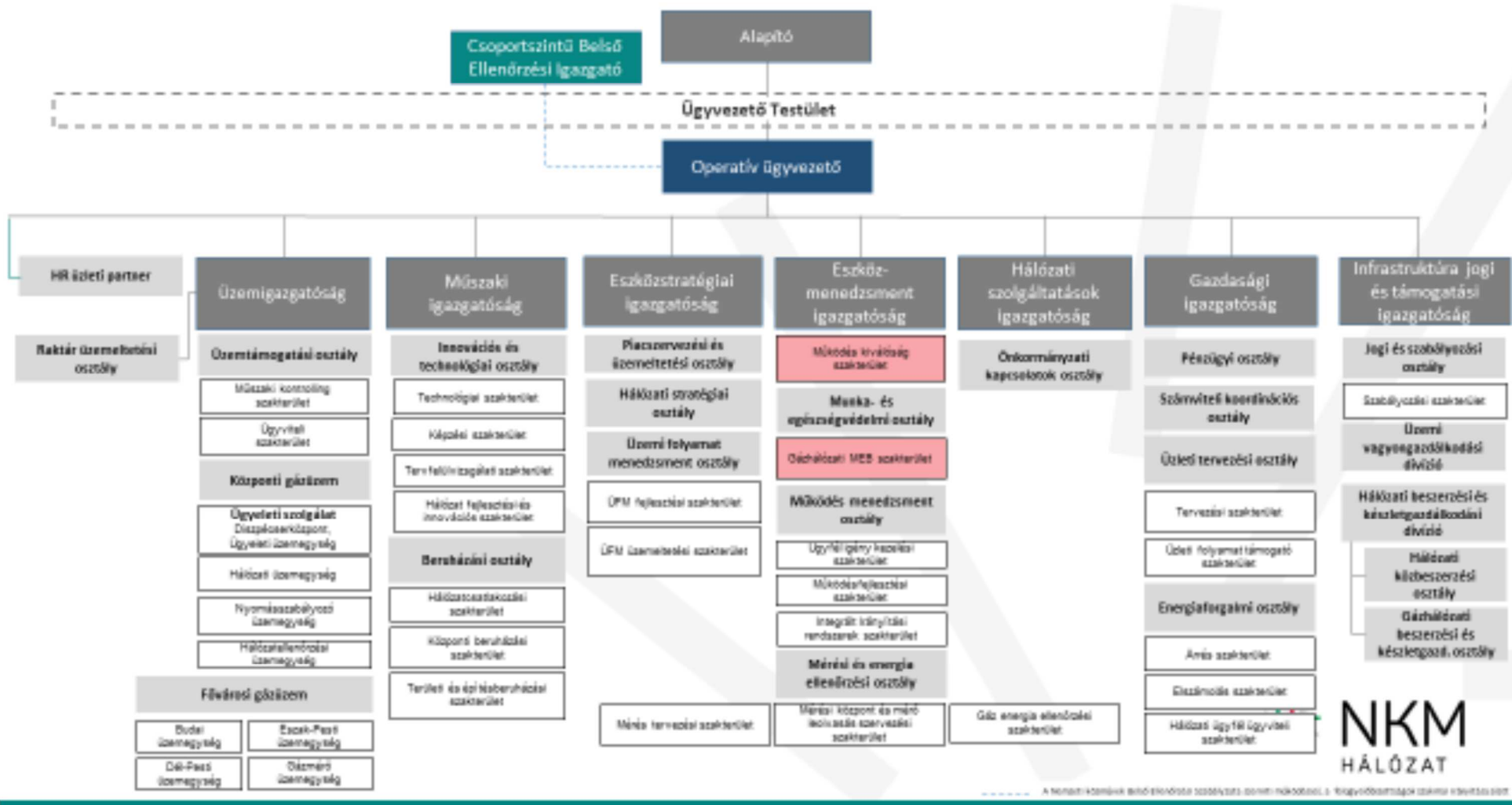

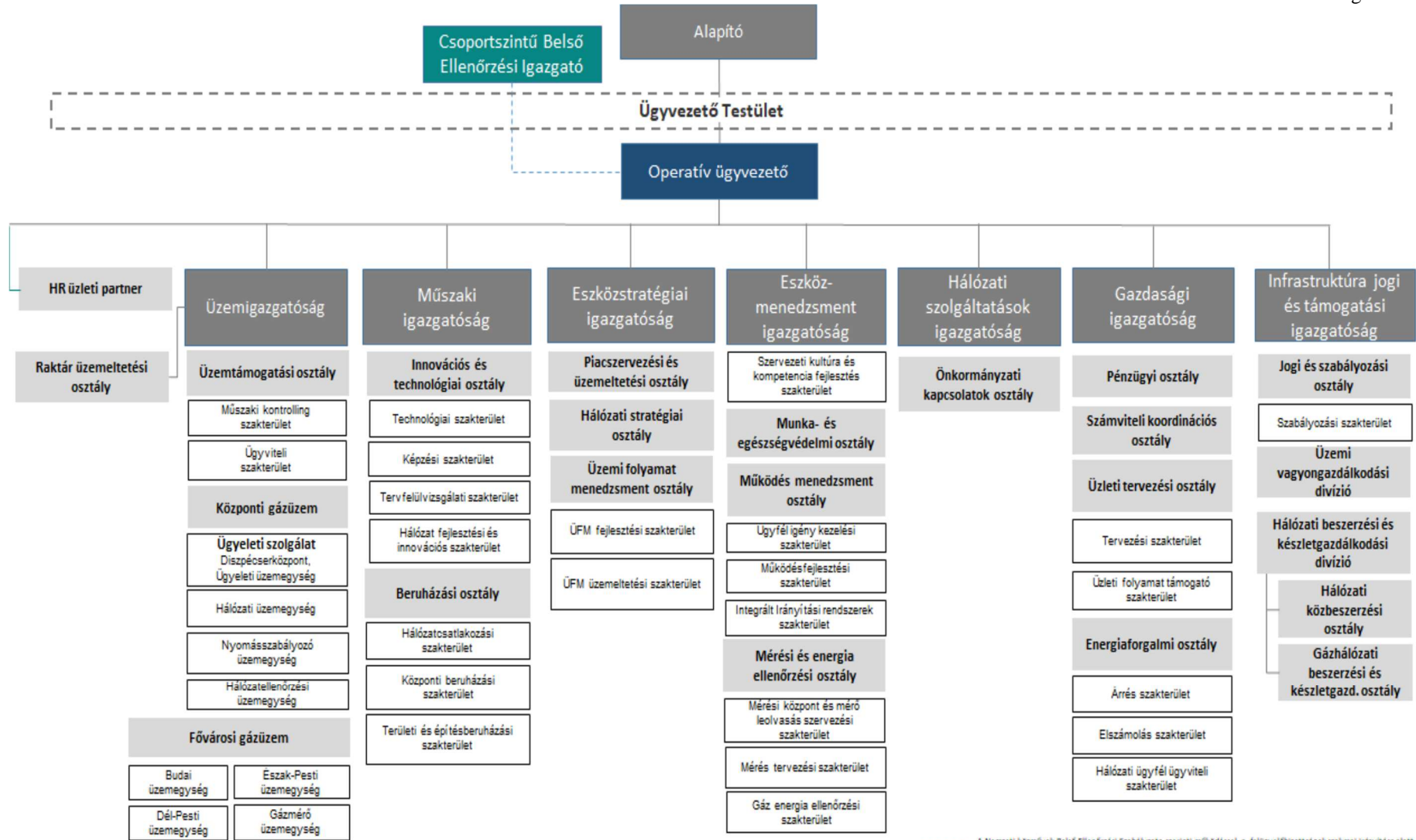

----- A Nemzeti közszolgálat Belső Ellenőrzési Szabályzata szerinti működéssel, a felügyelőbizottságok szakmai irányítása alatt

## Az elosztórendszer felépítése, (üzemeltetési) működési jellemzői és szállítói kapcsolatai

### 1. Az MVM Főgáz Földgázhálózati Kft. elosztási területén üzemelő elosztóhálózat főbb elemei az alábbiak:

- nagynyomású elosztóvezetékek
- nagy-középnomású elosztóvezetékek
- középnomású elosztó vezetékek
- növelt kisnyomású elosztóvezetékek
- kisnyomású elosztóvezetékek
- körzeti nyomásszabályozó állomások
- települési nyomásszabályozó állomások
- korrózióelleni védelmet biztosító berendezések
- elosztóhálózati telemechanikai rendszer

#### **Budapest, Remeteszlős, Pécel**

<p>Szentendre Solymárvölgy 1-1 (2) Hárshegy Budatétény Százhalombatta Csepel Soroksár Vecsés 1 Ikarusz 1 Kőbánya 1 (2) Ikarusz 2 Rákospalota 1 (2) gázátadó állomások</p>	}	Budapest összevont
---	---	--------------------

#### **Piliscsaba, Pilisjászfalu**

Pilisvörösvár gázátadó állomás  
Solymárvölgy 1-2

**Tápióvölgyi települések** (Bénye, Gomba, Jászfelsőszentgyörgy, Káva, Nagykáta, Pánd, Süllyás, Szentmártonkáta, Szentlőrincskáta, Tápióbicske, Tápióság, Tápiószecső, Tóalmás, Uri)

Zsámbok 3 gázátadó állomás.

### 2. Az elosztóvezetékek nyomásértékei

#### 2.1. A szolgáltatási területen üzemelő **nagynyomású** vezetékek nyomásadatai a következők:

- Százhalombatta átadóállomás és a XI. Budafoki úti nyomásszabályozó közötti vezeték névleges nyomása: 40 bar
- Ikarus 2 átadóállomás és a X. Salgótarjáni úti nyomásszabályozó állomás közötti vezeték névleges nyomása: 40 bar

- Szentendre átadóállomás és a III. Gázgyár utcai nyomásszabályozó állomás közötti vezeték névleges nyomása: 25 bar, az üzemeltetési nyomás 2018. 10. 15-től: 6 bar
  - Solymárvölgy 2 átadóállomás – III. Kunigunda u. MVM közötti vezeték névleges nyomása: 40 bar
  - Rákospalota 2 átadóállomás és a BE Rt. Újpesti Erőműve közötti vezeték névleges nyomása: 35 bar
  - Kőbánya2 átadóállomás és a BE Rt. Kispesti Erőműve közötti vezeték névleges nyomása: 40 bar.
- 2.2. Budapesten a **nagy-középnomású hálózat** névleges üzemi nyomása 6 bar, a hálózat megengedett legkisebb nyomása 3 bar.  
A zsámboki átadóállomásról induló és a tápióvölgyi településeket ellátó elosztóvezeték névleges nyomása 16 bar.
- 2.3. A **középnomású gázhálózat** névleges nyomása Budapesten 1,0 bar. A nyári időszak alatt az indító nyomás 0,7 bar, a minimális nyomás azonban ekkor sem csökken 0,5 bar alá.  
A közepnyomású hálózatról közvetlenül ellátott felhasználóknál a készülék csatlakozási nyomása az alkalmazott nyomásszabályozótól függ.  
A **fővároson kívüli** elosztási **területen** 3 bar névleges indító nyomású közepnyomású rendszer üzemel, itt a minimális elosztó hálózati nyomás 1 bar. A felhasználóknál felszerelt nyomásszabályozók 26-28 mbar-ra vannak beállítva.
- 2.4. A **kisnyomású gázelosztó hálózat** maximális nyomása 33 mbar, minimális nyomása 25 mbar a felhasználó telekhatárán lévő csatlakozási ponttól mérve.  
A **növelt kisnyomású gázelosztó hálózat** névleges nyomása 100 mbar, minimális nyomása 50 mbar. A növelt kisnyomású gázelosztó hálózaton az ún. nyári üzemeltetési mód alatt az indító nyomás 100 mbar helyett 50 mbar.  
A növelt kisnyomású hálózaton közvetlenül a gázmérő elé nyomásszabályozó került felszerelésre, amely gázhiány biztosítóval és kettős membránnal van ellátva. A mérőszabályozó 26-28 mbar kilépő nyomásra van beállítva. Megengedett épület nyomásszabályozók alkalmazása is. Ezek szekunder nyomását a szabályozó utáni csővezeték rendszer kiterjedése határozza meg, de a maximális szekunder nyomás - a gázelvétel nélküli időszakok kivételével - nem lehet nagyobb a kisnyomású gázelosztó hálózat csatlakozási pontján megengedett maximális hálózati nyomásánál (33 mbar-nál).
- 2.5. A fővárosban korábban engedélyezett volt közvetlen a nagy-középnomású hálózatról a lakossági és kisebb nem lakossági fogyasztók ellátása. Ezen hálózat csatlakozási mód szerinti új felhasználó bekapcsolása - a 20 m<sup>3</sup>/h teljesítménynél kisebb lakossági és nem lakossági fogyasztók esetében - üzembiztonsági okokból, 2001. január 1-jével megszüntetésre került.
- 2.6. A háztartási gázkészülékek csatlakozási nyomása 25 mbar. Ettől eltérő készülék csatlakozási nyomás is alkalmazható, de ebben az elosztói engedéllyessel előzetesen meg kell állapodni. Gázelvétel nélküli időszakban a fogyasztói nyomásszabályozó szekunder oldalán lévő zárt vezeték szakaszokban külső hőmérséklet hatására 33 mbar-nál nagyobb nyomás is kialakulhat.

- 2.7. Az elosztóhálózaton a fővárosban hálózati **nyomásszabályozó állomások**, a fővároson kívüli elosztási területen úgynevezett **települési nyomásszabályozó állomások** üzemelnek. Valamennyi állomás szekunder oldali pillanatnyi nyomás értékeit legalább kalibrált minősítésű regisztráló műszerek rögzítik. A nyomásszabályozók és a nyomásszabályozó állomások rendszeres karbantartása, a mért értékek ellenőrzése biztosítja az elosztáshoz szükséges és megfelelő nyomásértékeket.
- 2.8. Az acélsanyagú vezetékek korrózióelleni aktív védelmére (elsősorban a nagynyomású, és nagy-középnomású és középnomású hálózaton) különböző típusú korrózióvédelmi berendezések üzemelnek.
- 2.9. Az elosztóhálózat jellemző pontjairól a telemechanikai rendszer folyamatosan biztosít üzemviteli adatokat a diszpécserközpont részére.

## **Az Üzletszabályzat végrehajtása során különös jelentőséggel bíró jogszabályok, szabványok, belső utasítások**

### **Jogszabályok:**

**2013. évi CLXXXVIII. törvény** az egységes közszolgáltatói számlaképről

**2013. évi V. törvény** a Polgári Törvénykönyvről (Ptk.)

**2011. évi CXII. törvény** az információs önrendelkezési jogról és az információs szabadságról

**2008. évi XL. törvény** a földgázellátásról (Get.)

**2016. évi LXVIII. törvény** a jövedéki adóról

**1993. évi XLVIII. törvény** a bányászatról

**1991. évi XLV. törvény** a mérésügyről

**1990. évi LXXXVII. törvény** az árak megállapításáról

**1959. évi IV. törvény** a Magyar Köztársaság Polgári Törvénykönyvéről (2014. március 15. napján hatályát veszítette)

**13/2016. (XII. 20.) MEKH rendelet** a földgáz rendszerhasználati díjak, a külön díjak és a csatlakozási díjak mértékéről

**11/2016. (XI. 14.) MEKH rendelet** a földgáz rendszerhasználati díjak, a külön díjak, valamint a csatlakozási díjak alkalmazásának szabályairól

**8/2016. (X. 13.) MEKH rendelet** a földgáz rendszerhasználati díjak, a külön díjak és a csatlakozási díjak meghatározásának keretszabályairól

**1/2014. (III. 4.) MEKH rendelet** a Magyar Energetikai és Közmű-szabályozási Hivatal igazgatási szolgáltatási díjainak mértékéről, valamint az igazgatási szolgáltatási, a felügyeleti díjak és egyéb bevételek beszedésére, kezelésére, nyilvántartására és visszatérítésére vonatkozó szabályokról

**9/2013. (III. 22.) NFM rendelet** a bányafelügyelet hatáskörébe tartozó tevékenység során bekövetkezett súlyos üzemzavar és súlyos baleset bejelentésének és vizsgálatának rendjéről szóló biztonsági szabályzatról

**11/2013. (III. 21.) NGM rendelet** a gáz csatlakozóvezetésekre, a felhasználói berendezésekre, a telephelyi vezetésekre vonatkozó műszaki biztonsági előírásokról és az ezekkel összefüggő hatósági feladatokról

**53/2012. (III. 28.) Korm. rendelet** a bányafelügyelet hatáskörébe tartozó egyes sajátos építményekre vonatkozó építésügyi hatósági eljárások szabályairól

**265/2009. (XII.1.) Korm. rendelet** a földgázvételezés korlátozásáról, a földgáz biztonsági készlet felhasználásáról, valamint a földgázellátási válsághelyzet esetén szükséges egyéb intézkedésekről

**19/2009. (I.30.) Korm. rendelet** a földgázellátásról szóló 2008. évi XL. törvény egyes rendelkezéseinek végrehajtásáról

**21/2018.(IX. 27.) ITM rendelet** a gázelosztó vezetékek biztonsági követelményeiről és a Gázelosztó Vezetékek Biztonsági Szabályzatáról

**16/2018 (IX.11.) ITM rendelet** a műszaki-biztonsági szempontból jelentős munkakörök betöltéséhez szükséges szakmai képzésről és gyakorlatról, valamint az ilyen munkakörökben foglalkoztatottak időszakos továbbképzésével kapcsolatos szabályokról

**86/2003. (XII.16.) GKM rendelet** az egyes földgázipari vállalkozások adatszolgáltatásainak rendjéről

**203/1998. (XII. 19.) Korm. rendelet** a bányászatról szóló 1993. évi XLVIII. törvény végrehajtásáról

**28/1994. (X. 28.) IKM rendelet** a gázszolgáltatónak, a gázértékesítőnek és a villamosenergia-szolgáltatónak a fogyasztók társadalmi érdekképviselői szervezeteivel való együttműködéséről

**127/1991. (X. 9.) Korm. rendelet** a mérésügyről szóló törvény végrehajtásáról

#### **Szabványok:**

**MSZ 1648:** Közszolgáltatású, vezetékes földgáz

**MSZ 09-740011-5/84:** Gázszagosítás. Közszolgáltatású gázok szagosításának ellenőrzése és az ellenőrzés dokumentálása

#### **Belső utasítások:**

Ügyvezetői Utasítás az MVM FŐGÁZ Földgázhálózati Kft. Környezetvédelmi Szabályzatáról

Ügyvezetői Utasítás a földgázipari engedélyesi tevékenységek szétválasztásáról szóló Megfelelési Program munkavállalókra irányadó rendelkezéseiről

#### **Egyéb:**

A Magyar Bányászati és Földtani Szolgálat elnökének 6/2017. (XII. 20.) MBFSZ utasítása gázipari engedélyesek műszaki-biztonsági szempontú minősítésével kapcsolatos követelményekről

2. sz. melléklet 1  
 Ügyfélszolgálati irodák felsorolása, azok nyitvatartása

**MVM Főgáz Földgázhálózati Kft. ügyfélszolgálat**

Cím	Szolgáltatás	Ügyfélfogadási idő				
		Hétfő	Kedd	Szerda	Csütörtök	Péntek
<p><b>Központi Ügyfélszolgálati Iroda</b></p> <p>1081 Budapest, Fiumei út 9-11.</p> <p>Levél cím:                      MVM Főgáz Földgázhálózati Kft.                      1081 Budapest, II. János Pál pápa tér 20.</p> <p>e-mail:  <a href="mailto:foldgazelosztas@mvmfogazhalozat.hu">foldgazelosztas@mvmfogazhalozat.hu</a></p> <p>Honlap: <a href="https://www.mvmhalozat.hu/gaz">https://www.mvmhalozat.hu/gaz</a></p>	<ul style="list-style-type: none"> <li>- Elosztó-vezetéki kapacitás igénybejelentés fogadása,</li> <li>- Elosztói csatlakozási szerződés kötés,</li> <li>- Elosztóhálózat-használati szerződés kötés,</li> <li>- Felhasználói beadványok személyes fogadása</li> <li>- Elosztási tevékenységgel kapcsolatos általános tájékoztatás</li> <li>- Felhasználói megkeresések fogadása</li> <li>- Felhasználó személyében történt változásbejelentés fogadása</li> <li>- Mérővizsgálat megrendelése</li> <li>- Elosztási tevékenységgel kapcsolatos reklamációk (panaszok) fogadása</li> </ul>	8 <sup>00</sup> - 14 <sup>00</sup> h	8 <sup>00</sup> - 14 <sup>00</sup> h	8 <sup>00</sup> - 20 <sup>00</sup> h	8 <sup>00</sup> -14 <sup>00</sup> h	8 <sup>00</sup> - 14 <sup>00</sup> h
<p><b>Dél-pesti Ügyfélszolgálati Iroda</b></p> <p>1103 Budapest, Kőér utca 2/A. (Laurus irodaház)</p>	<ul style="list-style-type: none"> <li>- Elosztó-vezetéki kapacitás igénybejelentés fogadása,</li> <li>- Felhasználó személyében történt változásbejelentés fogadása</li> <li>- Mérővizsgálat megrendelése</li> <li>- Elosztási tevékenységgel kapcsolatos reklamáció (panasz) fogadása</li> </ul>	8 <sup>00</sup> - 14 <sup>00</sup> h	8 <sup>00</sup> - 14 <sup>00</sup> h	8 <sup>00</sup> - 20 <sup>00</sup> h	8 <sup>00</sup> -14 <sup>00</sup> h	8 <sup>00</sup> - 14 <sup>00</sup> h
<p><b>Észak-budai Ügyfélszolgálati Iroda</b></p> <p>1011 Budapest, Tölgyfa u. 28.</p>	<ul style="list-style-type: none"> <li>- Elosztó-vezetéki kapacitás igénybejelentés fogadása,</li> </ul>	8 <sup>00</sup> - 14 <sup>00</sup> h	8 <sup>00</sup> - 14 <sup>00</sup> h	8 <sup>00</sup> - 20 <sup>00</sup> h	8 <sup>00</sup> -14 <sup>00</sup> h	8 <sup>00</sup> - 14 <sup>00</sup> h



2. sz. melléklet2  
Ügyfélszolgálati irodák felsorolása, azok nyitvatartása

	<ul style="list-style-type: none"> <li>- Felhasználó személyében történt változásbejelentés fogadása</li> <li>- Mérővizsgálatmegrendelése</li> <li>- Elosztási tevékenységgel kapcsolatos reklamáció (panasz) fogadása</li> </ul>					
--	---	--	--	--	--	--

Cím	Szolgáltatás	Ügyfélfogadási idő				
		Hétfő	Kedd	Szerda	Csütörtök	Péntek
<p><b>Kelet-pesti Ügyfélszolgálati Iroda</b> 1106 Budapest, Örs vezér tere 25. (Árkád üzletközpont)</p>	<ul style="list-style-type: none"> <li>- Elosztó-vezetési kapacitás igénybejelentés fogadása,</li> <li>- Felhasználó személyében történt változásbejelentés fogadása</li> <li>- Mérővizsgálatmegrendelése</li> <li>- Elosztási tevékenységgel kapcsolatos reklamáció (panasz) fogadása</li> </ul>	8 <sup>00</sup> - 14 <sup>00</sup> h	8 <sup>00</sup> - 14 <sup>00</sup> h	8 <sup>00</sup> - 20 <sup>00</sup> h	8 <sup>00</sup> -14 <sup>00</sup> h	8 <sup>00</sup> - 14 <sup>00</sup> h
<p><b>Észak-pesti Ügyfélszolgálati Iroda</b> 1139 Budapest, Béke tér 9.</p>	<ul style="list-style-type: none"> <li>- Elosztó-vezetési kapacitás igénybejelentés fogadása,</li> <li>- Felhasználó személyében történt változásbejelentés fogadása</li> <li>- Mérővizsgálat megrendelése</li> <li>- Elosztási tevékenységgel kapcsolatos reklamáció (panasz) fogadása</li> </ul>	8 <sup>00</sup> - 14 <sup>00</sup> h	8 <sup>00</sup> - 14 <sup>00</sup> h	8 <sup>00</sup> - 20 <sup>00</sup> h	8 <sup>00</sup> -14 <sup>00</sup> h	8 <sup>00</sup> - 14 <sup>00</sup> h
<p><b>Dél-budai Ügyfélszolgálati Iroda</b> 1117 Budapest, Fehérvári út 17.</p>	<ul style="list-style-type: none"> <li>- Elosztó-vezetési kapacitás igénybejelentés fogadása,</li> <li>- Mérővizsgálat megrendelése</li> <li>- Felhasználó személyében történt változásbejelentés fogadása</li> </ul>	8 <sup>00</sup> - 14 <sup>00</sup> h	8 <sup>00</sup> - 14 <sup>00</sup> h	8 <sup>00</sup> - 20 <sup>00</sup> h	8 <sup>00</sup> -14 <sup>00</sup> h	8 <sup>00</sup> - 14 <sup>00</sup> h

2. sz. melléklet3

Ügyfélszolgálati irodák felsorolása, azok nyitvatartása

	Elosztási tevékenységgel kapcsolatos reklamáció (panasz) fogadása					
--	---	--	--	--	--	--

## Érdekképviselői szervezetek

- 1. Ipari Energiafogyasztók Fóruma Egyesület**  
Cím: 1097 Illatos út 11/a  
Telefon: +36 1 359 6440  
E-mail: [office@ief.hu](mailto:office@ief.hu)  
web: [www.ief.hu](http://www.ief.hu)
  
- 2. Lakásszövetkezetek és Társasházak Országos Szövetsége**  
Cím: 1146 Budapest, Hermina út 57.  
Telefon: +36 1 331-1313  
Fax: +36 1 331-1396  
E-mail: [losz@losz.hu](mailto:losz@losz.hu)  
web: [www.losz.hu](http://www.losz.hu)
  
- 3. Magyar Önkormányzatok Szövetsége**  
Cím: 2100 Gödöllő Szabadság tér 7.  
Telefon/Fax: +36 28 529 254  
E-mail: [mosz@godollo.hu](mailto:mosz@godollo.hu)  
web: [www.moszlap.hu](http://www.moszlap.hu)
  
- 4. Országos Fogyasztóvédelmi Egyesület**  
Cím: 1012 Budapest, Logodi utca 22-24.  
Telefon: +36 1 201 4102  
E-mail: [ofe@ofe.hu](mailto:ofe@ofe.hu)  
web: [www.ofe.hu](http://www.ofe.hu)
  
- 5. Magyar Energiakereskedők Szövetsége**  
Cím: 1094 Budapest, Ipar u. 2/B.  
Telefon: +36 30 378 3947  
E-mail: [secretariat@meksz.eu](mailto:secretariat@meksz.eu)  
web: [www.meksz.eu](http://www.meksz.eu)

MVM Főgáz Földgázhálózati Kft. **elérhetőségei**

<b>Központ</b>	1081 Budapest, II. János Pál pápa tér 20.
Levélcím	1425 Budapest, Pf.: 30.
Telefonos ügyfélszolgálat (hangrögzítéssel)	06 1 474 9911 Elérhető: Hétfőn, kedden, szerdán, pénteken 8:00-15:00, csütörtökön: 8:00-20:00.
E-mail:	<a href="mailto:foldgazelosztas@mvmfogazhalozat.hu">foldgazelosztas@mvmfogazhalozat.hu</a>
Honlap	<a href="http://www.mvmhalozat.hu/gaz">www.mvmhalozat.hu/gaz</a>
Gázömlés, üzemzavar bejelentés telefonszáma (hangrögzítéssel): (éjjel-nappali diszpécsterszolgálat)	06 80 477 333, 06 1 477 1333



## MEGBÍZÓLEVÉL

### adatátviteli berendezések telepítésére

Az **MVM Főgáz Földgázhálózati Kft.** és a **”Vállalkozó”** között létrejött Vállalkozási Szerződés alapján megbízást adunk a **”Vállalkozó”** munkatársa,

**X Y**

(személyi igazolvány száma: 111111AA)

részére, a társaságunk ellátási területén, **Budapest, Pécel, Piliscsaba, Pilisjászfalu, Nagykáta, Sülysáp, Szentlőrinc-káta, Tóalmás, Jászfelsőszentgyörgy, Szentmártonkáta és Tápiószecső településeken** üzemelő, a felhasználók földgázfelhasználását mérő és regisztráló elektronikus gázmérési rendszerekhez kapcsolódó adatátviteli berendezések telepítésére és beüzemelésére.

A megbízólevél kizárólag eredeti aláírással ellátva, és az **„X”-es** sorszámú, fényképes igazolvánnyal együtt, .....**ig** érvényes.

**A megbízólevél készpénz felvételére nem jogosít.**

Budapest, .....

igazgató

osztályvezető



## MEGBÍZÓLEVÉL

### felhasználó változáshoz kapcsolódó ellenőrzésre

Az **MVM Főgáz Földgázhálózati Kft.** és a **”Vállalkozó”** között létrejött Vállalkozási Szerződés alapján megbízást adunk a **”Vállalkozó”** munkatársa,

**X Y**

(személyi igazolvány száma: 111111AA)

részére, hogy társaságunk tisztelt felhasználóinál, **„az elosztási területhez tartozó, itt felsorolt”** településeken a kereskedelmi szerződés megkötése előtt a gázmérőt, és annak környezetét (nyomákszabályozó, jogi zárok, stb.) ellenőrizze, a gázmérőt leolvassa, az ellenőrzésről jegyzőkönyvet vegyen fel.

A vállalkozó munkatársa jogosult a gázmérőről és annak környezetéről digitális fényképet készíteni.

A megbízólevél kizárólag eredeti aláírással ellátva, és az **„X”**-es sorszámú fényképes igazolvánnyal együtt, .....**-ig** érvényes.

**A megbízólevél készpénz felvételére nem jogosít.**

Budapest, .....

igazgató

osztályvezető



## MEGBÍZÓLEVÉL gázmérők leolvasására

Az **MVM Főgáz Földgázhálózati Kft.** és a „**Vállalkozó**” között létrejött Vállalkozási Szerződés alapján megbízást adunk a „**Vállalkozó**” munkatársa,

**X Y**

(személyi igazolvány száma: 111111AA)

részére, hogy társaságunk tisztelt felhasználóinál, **Budapest, Pécel, Piliscsaba, Pilisjászfalu, Nagykáta, Káva, Pánd, Süllyap, Szentlőrinc-káta, Tóalmás, Bénye, Gomba, Uri, Jászfelsőszentgyörgy, Szentmártonkáta, Tápióbicske, Tápióság és Tápiószecső településeken** lévő háztartási és kisebb, nem háztartási árszabással vételező felhasználók gázmérőinek éves leolvasását elvégezze.

Jelen megbízólevél felmutatója megbízásunk alapján jogosult a felhasználási helyeken felszerelt gázmérők azonosítására, mérőállás(ok) leolvasására, rögzítésére és arról digitális fényképfelvétel készítésére, továbbá a gázmérők és azok jogi zárainak (plombák) ellenőrzésére.

A megbízólevél kizárólag eredeti aláírással ellátva, és az „**X**”-es sorszámú fényképes igazolvánnyal együtt, ..... **-ig** érvényes.

**A megbízólevél készpénz felvételére nem jogosít.**

Budapest, .....

igazgató

osztályvezető



## MEGBÍZÓLEVÉL gázmérők hitelesítési cseréjének végzésére

Az MVM Főgáz Földgázhálózati Kft. és a „Vállalkozó” között létrejött Vállalkozási Szerződés alapján megbízást adunk a „Vállalkozó” munkatársa,

**X Y**

(személyi igazolvány száma: 111111AA)

részére, hogy társaságunk tisztelt felhasználóinál, **Budapest, Pécel, Piliscsaba, Pilisjászfalu, Nagykáta, Káva, Pánd, Süllyás, Szentlőrinc-káta, Tóalmás, Bénye, Gomba, Uri, Jászfelsőszentgyörgy, Szentmártonkáta, Tápióbicske, Tápióság és Tápiószecső településeken**, a felhasználási helyeken felszerelt gázmérőket, nyomásszabályozókat azonosítsa, hitelesítési mérőcserét, nyomásszabályozó cserét, kerülővezeték kiváltási tevékenységet végezzen. A végzett munkáról a 2008. évi XL. Törvény végrehajtására kiadott 19/2009. számú Kormányrendelet 1. számú mellékletének 33. §-a alapján digitális fényképfelvételt készítsen, továbbá a gázmérőket és azok jogi zárait (plombák) ellenőrizze, cserélje.

A megbízólevél kizárólag eredeti aláírással ellátva, és az „**X**”-es sorszámú fényképes igazolvánnyal együtt, .....-ig érvényes.

**A megbízólevél készpénz felvételére nem jogosít.**

Budapest, .....

igazgató

osztályvezető





## MEGBÍZÓLEVÉL

### **gázdíjtartozás miatti kizárás és visszanyitás végzésére**

Az **MVM Főgáz Földgázhálózati Kft.** és a **„Vállalkozó”** között létrejött Vállalkozási Szerződés alapján megbízást adunk a „Vállalkozó” munkatársa,

**X Y**

(személyi igazolvány száma: 111111AA)

részére, hogy a társaság ellátási területén belül **„az elosztási területhez tartozó, itt felsorolt”** településeken a gázdíj hátralékkal rendelkező felhasználók gázmérőinél történő kikapcsolási-visszkapcsolási feladatokat elvégezze. A 2008. évi XL. törvény végrehajtására kiadott 19/2009. (I. 30.) Korm. rendelet 1. sz. mellékletének 33.§.-a alapján jogosult a végzett munkáról digitális fényképfelvétel készítésére. A vállalkozó képviselője jogosult továbbá szabálytalan gázvételezés gyanúja esetén jegyzőkönyv felvételére is.

A megbízólevél kizárólag eredeti aláírással ellátva, és az **„X”**-es sorszámú fényképes igazolvánnyal együtt, .....**ig** érvényes.

**A megbízólevél készpénz felvételére nem jogosít.**

Budapest, .....

igazgató

osztályvezető

	<b>IGAZOLVÁNY</b> « név »	0
<b>Fénykép helye</b>	a « <b>vállalkozó</b> » munkatársa, jogosult az NKM Földgázhálózati Kft. elosztóhálózataról ellátott felhasználóknál, a megbízólevélben <b>leírt munkavégzésre</b> , illetve a gázmérőről és annak tartozékairól (jogi záruk, kerülővezeték, stb..) <b>digitális fotót</b> készíteni.	
Az igazolvány az NKM Földgázhálózati Kft. által kiállított <b>megbízólevél lejártaig időpontjáig érvényes.</b>		
Az igazolvány bemutatójának személye az éjjel - nappal hívható 06-1-477-1310 telefonszámon azonosítható be.		

	<b>IGAZOLVÁNY</b> « név » <b>szerelő segítő</b>	0
<b>Fénykép helye</b>	a « <b>vállalkozó</b> » munkatársa, jogosult az NKM Földgázhálózati Kft. elosztóhálózataról ellátott felhasználóknál, a vezető szerelő irányítása mellett <b>gázszerelési segítői</b> tevékenységet végezni. Önálló gázszerelési tevékenység végzésére nem jogosult.	
Az igazolvány visszavonásig érvényes.		
Az igazolvány bemutatójának személye az éjjel - nappal hívható 06-1-477-1310 telefonszámon azonosítható be.		

	<b>IGAZOLVÁNY</b> « név » <b>műszerész,</b>	0
<b>Fénykép helye</b>	aki a « <b>vállalkozó</b> » munkatársa, jogosult az NKM Földgázhálózati Kft. elosztási területén lévő mérési rendszerekhez kapcsolódó távadat átviteli eszközök telepítésére, <b>tesztelésére</b> és beüzemeltetésére.	
Az igazolvány az NKM Földgázhálózati Kft. által kiállított <b>megbízólevél lejártaig időpontjáig érvényes.</b>		
Az igazolvány felmutatójának személye az éjjel - nappal hívható 06-1-477-1310 telefonszámon azonosítható be.		



## CSATLAKOZÁS PÉNZÜGYI FELTÉTELEI (CSPF)

### 1. Csatlakozási díj fizetésének általános elvei

A Földgázelosztó részére az Üzletszabályzat 6. fejezetének 6.a.) pontjában leírtak szerint lehet csatlakozási igényt bejelenteni.

Az igény benyújtó

- a földgázellátásról szóló 2008. évi XL. Tv. 108.§-ban,
- a 2008. évi XL. Tv. végrehajtásáról szóló 19/2009. (I.30.) Korm. rendelet,
- a 8/2016. (X. 13.) MEKH rendelet a földgáz rendszerhasználati díjak, a külön díjak és a csatlakozási díjak meghatározásának keretszabályairól,
- a 11/2016. (XI. 14.) MEKH rendelet a földgáz rendszerhasználati díjak, a külön díjak, valamint a csatlakozási díjak alkalmazásának szabályairól,
- a 13/2016. (XII. 20.) MEKH rendelet a földgáz rendszerhasználati díjak, a külön díjak és a csatlakozási díjak mértékéről,  
(továbbiakban: **MEKH rendeletek**) előírtak alapján csatlakozási díjat köteles fizetni.

A Földgázelosztó az elosztóhálózathoz történő csatlakozást elsődlegesen a fogyasztói főelzárónál ennek hiányában a kapacitást igénylő ingatlan ellátását biztosító elosztóvezeték telekhatári végpontján teljesíti.

Ha egy építkezés beruházója vagy kivitelezője gondoskodik az ingatlan földgázrendszerre történő csatlakozásáról, a csatlakozással vagy kapacitásnöveléssel kapcsolatosan MEKH rendeletekben foglaltak szerint kell eljárni, így a jelen CSPF értelemszerűen alkalmazandó.

### 2 Fogalom meghatározások a jelen CSPF vonatkozásában

- 2.1. Bekapcsolás:** az egyetemes szolgáltatásra jogosult leendő felhasználó földgázellátásához szükséges azon hálózathasználati feltételek biztosítása (vásárolt kapacitásra vonatkozó igény kielégítése), amely legfeljebb a leágazó elosztóvezeték építésére és üzembe helyezésére, valamint a csatlakozóvezeték és a fogyasztói vezeték üzembe helyezésére terjed ki.
- 2.2. Csatlakozási díj:** a földgázelosztó vezetékhez történő csatlakozásért vagy a korábban vásárolt kapacitást meghaladó többletkapacitásért fizetendő díj.
- 2.3. Csatlakozási pont:** az ingatlan/felhasználási hely ellátását biztosító gázelosztó vezeték azon pontja, ahonnan a gázellátást a Földgázelosztó biztosítja.

- 2.4. Egyetemes szolgáltatásra jogosult felhasználó:** A lakossági fogyasztó és a 20 m<sup>3</sup>/óra kapacitást meg nem haladó vásárolt kapacitással rendelkező egyéb felhasználó, valamint az önkormányzati bérlakásban élők felhasználási helyei ellátása biztosításának mértékéig a helyi önkormányzat.
- 2.5. Fejlesztés:** egyetemes szolgáltatásra jogosult leendő, vagy már csatlakozott felhasználó esetén: az egyetemes szolgáltatásra jogosult leendő felhasználó igényének, vagy a már csatlakozott egyetemes szolgáltatásra jogosult felhasználó többletigényének (vásárolt kapacitásra vonatkozó igényének) a bekapcsoláshoz képest nagyobb műszaki beruházással megvalósítható, elosztóvezeték-építéssel történő kielégítése.  
egyetemes szolgáltatásra nem jogosult leendő, vagy már csatlakozott felhasználó esetén: az egyetemes szolgáltatásra nem jogosult leendő felhasználó igényének, vagy a már csatlakozott egyetemes szolgáltatásra nem jogosult felhasználó többletigényének (vásárolt kapacitásra vonatkozó igényének) szállító- vagy elosztóvezeték-építéssel történő kielégítése, beleértve a csatlakozóvezeték és a fogyasztói vezeték üzembe helyezését is; valamint a földgáztermelő részére csatlakozási pont kialakítása.
- 2.6. Gázigénylő:**  
a) elosztóvezetékhez történő csatlakozás iránti igény esetén az ingatlan tulajdonosa,  
b) többlet vásárolt kapacitás iránti igény esetén az ingatlan tulajdonosa vagy a vele kötött szerződés alapján a felhasználó.
- 2.7. Ingyenesen biztosítandó csatlakozás:** a földgázellátásról szóló 2008. évi XL. törvény (továbbiakban: GET.) 108. § (7) bekezdése alapján mentes a csatlakozási díj és minden más, a földgázelosztónak fizetendő díj alól a legfeljebb 4 m<sup>3</sup>/óra névleges teljesítményű fogyasztásmérő beszerelése azzal, hogy ebben az esetben az elosztóvezeték építése 250 méterig díjmentes.
- 2.8. Kezdő beruházás:** a földgáz csatlakozási díjak meghatározásáról és alkalmazásuk általános szabályairól szóló 79/2011. (XII. 22.) NFM rendelet, vagy a földgáz csatlakozási díjak meghatározásának szempontjairól és a csatlakozási díjak elemeiről szóló 43/2013. (VII. 25.) NFM rendelet alapján, de 2014. szeptember 1-je előtt megkötött csatlakozási szerződéssel létesített vagy létesítendő földgáz elosztóvezeték építésével megvalósuló csatlakozás.
- 2.9. Kapacitásigény:** a leendő, vagy a már csatlakozott felhasználó által a szállítási rendszerüzemeltető vagy a Földgázelosztó részére benyújtott igénylésben megadott kapacitás.
- 2.10. Kapacitásnövelés:** a vásárolt kapacitást meghaladó többletkapacitás iránti igény kielégítése elosztóvezeték építése nélkül.

4. sz. melléklet

A csatlakozás pénzügyi feltétele és a megállapodás dokumentum mintái

- 2.11. Leágazó elosztóvezeték:** az elosztóvezeték azon része, amely az elosztóvezeték leágazástól a felhasználási hely telekhatáráig tart.
- 2.12. Leendő felhasználó:** aki – a kapacitásnövelés esetét ide nem értve – kapacitásigényt jelent be a szállítási rendszerüzemeltető vagy a Földgázelosztó részére.
- 2.13. Megtérítés:** a később csatlakozó felhasználó által befizetett, a fogyasztásmérő berendezés felszerelési költségével csökkentett csatlakozási díjnak a korábban csatlakozott felhasználó részére történő földgázelosztó általi átadása.
- 2.14. Rákapcsolás:** a 2004. január 27. előtt létesült leágazó elosztóvezetékkel rendelkező ingatlanokon a leágazó elosztóvezeték, a csatlakozó vezeték és a fogyasztói vezeték üzembe helyezése.
- 2.15. Vásárolt kapacitás:** a felhasználási helyen a felhasználó által, földgázelosztó rendszer betáplálási pontján a földgáztermelő által megvásárolt vagy egyéb jogcímen, igazolt módon megszerzett kapacitás.

### **3. Vásárolt kapacitás meghatározása meglévő felhasználási helyek esetén**

- 3.1.** Amennyiben a felhasználási helyre vonatkozóan rendelkezésre áll(t) csatlakozási szerződés, úgy az abban leírt rendelkezésre álló kapacitás tekintendő vásárolt kapacitásnak.
- 3.2.** Meglévő lakossági felhasználók esetében, amennyiben a vásárolt kapacitás hitelt érdemlően nem igazolható, a csatlakozási díjat abban az esetben kell érvényesíteni, ha a felhasználónál felszerelt mérőn keresztül a megnövekedett vagy beépített a teljesítmény nem biztosítható. A Földgázelosztó a maximum 5,1 m<sup>3</sup>/h kapacitásigénnyel jelentkező felhasználókat szolgálja ki G4-es fogyasztásmérővel.

A 4m<sup>3</sup>/h névleges teljesítménynél nagyobb mérővel rendelkező meglévő lakossági felhasználók esetén a beépített készülékek névleges összteljesítménye jelenti a meglévő vásárolt kapacitást.

- 3.3.** A 3.2 pont alá nem tartozó esetekben, amennyiben a Földgázelosztó nem rendelkezik a felhasználási helyre vonatkozóan írásba foglalt csatlakozási szerződéssel vagy egyéb olyan dokumentummal (pl: Megállapodás a hálózatfejlesztési hozzájárulás megfizetéséről, korábbi nyilatkozat a rendelkezésre álló kapacitásról stb.) amelyből a vásárolt kapacitás hitelt érdemlően bizonyítható, úgy 100 m<sup>3</sup>/h alatti kapacitásigényű felhasználók a Földgázelosztó a felhasználási helyen felszerelt fogyasztásmérő névleges teljesítménye szerint – figyelembe véve az elszámolási nyomást - állapítja meg a vásárolt kapacitás mértékét, míg a 100m<sup>3</sup>/h és azt meghaladó kapacitásigényű felhasználók esetén a Földgázelosztó nyilvántartása szerinti vásárolt kapacitás az irányadó.

- 3.4** A vásárolt kapacitás az adott felhasználási helyen lévő csatlakozási ponthoz kapcsolódó, a felhasználási hely vagy csatlakozási pont mindenkor tulajdonosát megillető vagyoni értékkel bíró jog. Ha a tulajdonos személye az adott felhasználási helyen megváltozik, illetve a felhasználási hely vagy a csatlakozási pont átruházásra kerül, a rendelkezésre álló vásárolt kapacitás, valamint a kapacitás lekötésének joga átszáll az új tulajdonosra. A vásárolt kapacitás más felhasználási helyre nem vihető át, az csak a felhasználási helyen értékesíthető. A felhasználási hely vásárolt kapacitásának mértékéről kizárólag a felhasználási hely tulajdonosa rendelkezhet.
- 3.6** Nem kérhető csatlakozási díj, ha a vásárolt kapacitást a csatlakozási szerződés a több felhasználási helyet is tartalmazó egybefüggő telephelyre vonatkozóan tartalmazza, és az egybefüggő telephelyen belül többletkapacitás iránti igény jelentkezik úgy, hogy a felhasználási helyek száma nem nő és fejlesztés vagy kapacitásnövelés nem szükséges az igény kielégítése érdekében.

#### 4. Csatlakozási díj mértéke

##### 4.1.1. Bekapcsolás és egyetemes szolgáltatásra jogosult felhasználó érdekében megvalósuló fejlesztés esetén alkalmazandó csatlakozási díj mértéke

A Get. 108. § (7) bekezdése alapján mentes a csatlakozási díj és minden más, a Földgázelosztónak fizetendő díj alól a legfeljebb 4 m<sup>3</sup>/óra névleges teljesítményű fogyasztásmérő beszerelése azzal, hogy ebben az esetben az elosztóvezeték építése 250 méterig díjmentes.

a) Bekapcsolással kielégíthető gázigény esetében a csatlakozási díj:

aa) 4 m<sup>3</sup>/h -ig: 150.000 Ft

ab) 4m<sup>3</sup>/h-nál nagyobb–20 m<sup>3</sup>/h-nál nem nagyobb: 150.000 Ft + 5.000 Ftx(k-4)

ac) 20 m<sup>3</sup>/h -nál nagyobb: 230.000 Ft + 1.500 x (k-20)

b) Egyetemes szolgáltatásra jogosult felhasználó érdekében megvalósuló fejlesztéssel kielégíthető gázigény esetén a csatlakozási díj (I. típusú fejlesztés):

ba) 4 m<sup>3</sup>/h -ig: 285.000 Ft

bb) 4 m<sup>3</sup>/h -nál nagyobb – 20 m<sup>3</sup>/h -nál nem nagyobb: 285.000 Ft + 9.500 x (k-4)

bc) 20 m<sup>3</sup>/h -nál nagyobb: 437.000 Ft + 2.850 x (k-20)

c) Egyetemes szolgáltatásra jogosult felhasználó érdekében megvalósuló fejlesztéssel kielégíthető gázigény esetén, amennyiben a beruházás összege meghaladja a b) pont szerinti, kapacitáskategóriának megfelelő díj kétszeresét, a csatlakozási díj (II. típusú fejlesztés):

ca) 4 m<sup>3</sup>/h -ig:  $F_i = B_i - 285.000\text{Ft}$

## 4. sz. melléklet

A csatlakozás pénzügyi feltétele és a megállapodás dokumentum mintái

cb) 4 m<sup>3</sup>/h h-nál nagyobb – 20 m<sup>3</sup>/h -nál nem nagyobb:  $F_i = B_i - (285.000 \text{ Ft} + 9.500 \times (k-4))$

cc) 20 m<sup>3</sup>/h -nál nagyobb:  $F_i = B_i - (437.000 \text{ Ft} + 2.850 \times (k-20))$

ahol:

	A	B
1.	$F_i$	Az adott beruházáshoz igénylőnként kiszámított csatlakozási díj, forint.
2.	$B_i$	A beruházás során az igénylőnként számított, a számviteli törvény szerint aktiválható eszközérték, kivéve a felhasználónál beszerelt vagy beszerelendő fogyasztásmérő berendezés és nyomásszabályozó számviteli törvény szerint aktiválható eszközértékét és beszerelési költségét, forint.
3.	k	az igényelt kapacitás (m <sup>3</sup> /h).

d) A rákapcsolás csatlakozási díja: 20.000 Ft

Amennyiben 2004. január 27.-e előtt létesült leágazó elosztóvezetékkel rendelkező ingatlanra vonatkozóan egy időben több felhasználási helyre vonatkozó kapacitásigény került benyújtásra a földgázelosztóhoz, úgy felhasználási helyenként fizetendő a rákapcsolás csatlakozási díja.

#### 4.1.2. További szabályok bekapcsolás és egyetemes szolgáltatásra jogosult felhasználó érdekében megvalósuló fejlesztés esetén alkalmazandó csatlakozási díj számításánál

- Vegyes (térítésmentes és nem térítésmentes csatlakozás, valamint egyetemes szolgáltatásra jogosult és nem jogosult) igénylés esetén a beruházási költség kapacitásarányos megosztását követően, annak alapulvételével történik a csatlakozási díj számítása jelen dokumentum szerint (11/2016 (XI.14.) MEKH rendelet 50.§).
- Amennyiben bekapcsolásra olyan korábbi fejlesztéssel megvalósult gerincvezeték szakaszon kerül sor, amelyhez a 4.1.1. b) pont szerint került meghatározásra a csatlakozási díj (I. típusú fejlesztés) és a kapacitásigény az 4 m<sup>3</sup>/h-t meghaladja, a Földgázelosztó a gerincvezeték használatba vételét követő négy éven keresztül a 4.1.1. b) szerinti csatlakozási díjat érvényesíti. Bekapcsolás esetén ennek eltelte után a 4.1.1. a) szerinti díjat érvényesíti a Földgázelosztó (11/2016 (XI.14.) MEKH rendelet 47 §. (4))
- Amennyiben a Földgázelosztó egy fejlesztésnél a csatlakozási díjat a 4.1.1. c) pont szerint állapította meg (II. típusú fejlesztés), úgy ezen fejlesztés keretében megépült elosztóvezetékhez később csatlakozó felhasználó(k) által befizetett

## 4. sz. melléklet

A csatlakozás pénzügyi feltétele és a megállapodás dokumentum mintái

csatlakozási díjból a Földgázelosztó a fejlesztést finanszírozó gázigénylő részére megtérítést vállal. A megtérítésre a gázigénylő addig jogosult, amíg az általa befizetett összeg egyenlő nem lesz a 4.1.1. b) pont szerint számított csatlakozási díj összegével. (11/2016 (XI.14.) MEKH rendelet 48 §.(2-3))

- Amennyiben a Földgázelosztó egy fejlesztésnél a csatlakozási díjat a 4.1.1. c) pont szerint állapította meg (II. típusú fejlesztés) és a fejlesztéssel megvalósult gerincvezetékéről  $4\text{m}^3/\text{h}$ -t meghaladó kapacitásigénnyel bekapcsolás történik, úgy a Földgázelosztó a gerincvezeték használatbavételét követően a 4.1.1. b) pont szerinti csatlakozási díjra jogosult, amíg az előző bekezdésben leírt megtérítési kötelezettség nem teljesül. A megtérítési kötelezettség teljesítése után a jelen bekezdés szerinti bekapcsolásnál a csatlakozási díj számítása a 4.1.1. a) pont szerint történik. (11/2016 (XI.14.) MEKH rendelet 48 §. (3))
- Kezdő beruházásra történő, 2014. október 1-jét követően igényelt bekapcsolás vagy fejlesztés esetén a Földgázelosztó a kezdő beruházásra később csatlakozó felhasználó, illetve felhasználók által befizetett csatlakozási díjból a kezdő beruházás alkalmával csatlakozott felhasználó vagy felhasználók részére azok befizetéseivel arányosan megtérítést teljesít. A megtérítésre legfeljebb addig kerül sor, amíg a kezdő beruházás alkalmával csatlakozott felhasználó vagy felhasználók által fizetett csatlakozási díjnak az átadott összeggel csökkentett mértéke egyenlő nem lesz a kapacitás kategóriákra tekintettel meghatározott csatlakozási díjjal. A Földgázelosztó a megtérítést az újabb csatlakozások üzembe helyezésétől számított 90 napon belül teljesíti.
- Amennyiben bekapcsolásra olyan ingatlanon kerül sor, amelyre 2004. január 27.-e után létesült leágazó elosztóvezeték, de az ingatlan még vásárolt kapacitással nem rendelkezik, úgy a Földgázelosztó a 4.1.1.a) pont szerinti díjat érvényesíti.
- a Földgázelosztó a megtérítést az annak szabályait tartalmazó csatlakozási szerződésben meghatározott, csatlakozási díjat fizető félnek teljesíti. Amennyiben ez egyéb okból (pl. azért, mert a befizetést teljesítő cég megszűnt) nem lehetséges, úgy megtérítés felmerülésekor az adott felhasználási hely tulajdonosa jogosult a megtérítésre.
- Amennyiben egy gázigénylő több felhasználási helyre és/vagy egyetemes és nem egyetemes szolgáltatásra jogosult kategóriákra vonatkozóan jelent be csatlakozási igénybejelentést, amely fejlesztéssel elégíthető ki, úgy Földgázelosztó a csatlakozási díjszámításnál a beruházási költséget az órai gázigények ( $\text{m}^3/\text{h}$ ) arányában osztja meg.
- Amennyiben egy gázigénylő egy csatlakozási igénybejelentésben több egyetemes szolgáltatásra jogosult felhasználási helyre nyújt be igényt és azok fejlesztéssel elégíthetők ki, úgy Földgázelosztó a 4.1.1. b) pont szerint, felhasználási helyenként és azok összegzésével határozza meg a csatlakozási díjat.



## 4. sz. melléklet

A csatlakozás pénzügyi feltétele és a megállapodás dokumentum mintái

- Ha egy adott ingatlanon már van felhasználás és új, egyetemes szolgáltatásra jogosult felhasználási hely létesítésére vonatkozik a gázigény, úgy csatlakozási díjat a 4.1.1. pontban leírtak szerint határozza meg a Földgázelosztó.
- Az ingyenesen biztosítandó csatlakozás esetén a Földgázelosztó a kiépítendő gázelosztó vezeték hosszát a földgáz igénylés benyújtásakor meglévő, üzemelő gázelosztó vezetéktől számítja, és ha az adott felhasználási hely tekintetében kiépítendő elosztóvezeték hossza meghaladja a 250 métert, a csatlakozási díj kiszámításánál a 250 méter feletti rész beruházási költségét veszi figyelembe.
- A Földgázelosztó nem érvényesít csatlakozási díjat, ha a felhasználó csatlakozási szerződésében szereplő vásárolt kapacitása nem haladja meg a felhasználási helyen felszerelt fogyasztásmérő (fogyasztásmérők) névleges (össz)kapacitását, és a felhasználó a vásárolt kapacitását a felhasználási helyen felszerelt fogyasztásmérő (fogyasztásmérők) adattábláján szereplő névleges (össz)kapacitására kívánja megnövelni.

#### 4.2. Egyetemes szolgáltatásra nem jogosult felhasználó érdekében megvalósuló fejlesztés esetén alkalmazandó csatlakozási díj mértéke

Az értékesítési kategóriánként számított csatlakozási díj mértéke:

$$F = \left[ \frac{(TK_1 + \acute{E}CS_1 + \ddot{U}K_1)}{m_1} - \frac{(TK_0 + \acute{E}CS_0 + \ddot{U}K_0)}{m_0} \right] * m_1$$

Egyéb esetben a csatlakozási díj 0 (F=0). A felhasználóktól szedhető csatlakozási díj maximuma:  $F_{\max} = B$

ahol:

1.	F	Az adott beruházáshoz kiszámított összes csatlakozási díj, forint.
2.	B	A beruházás során a számviteli törvény szerint aktiválható eszközérték, kivéve a felhasználónál beszerelt vagy beszerelendő fogyasztásmérő berendezés és nyomásszabályozó számviteli törvény szerint aktiválható eszközértékét és beszerelési költségét, forint.
3.	TK <sub>1</sub>	A beruházásra értékesítési kategóriánként számított tőkeköltség.
4.	TK <sub>0</sub>	Az adott értékesítési kategóriára vonatkozó, elosztási díjban elismert tőkeköltség.
5.	ÉCS <sub>1</sub>	A beruházásra értékesítési kategóriánként számított értékcsökkenés.

## 4. sz. melléklet

A csatlakozás pénzügyi feltétele és a megállapodás dokumentum mintái

6.	$\dot{E}CS_0$	Az adott értékesítési kategóriára vonatkozó, elosztási díjban elismert értékcsökkenés.
7.	$\ddot{U}K_1$	A beruházásra értékesítési kategóriánként számított üzemeltetési költség.
8.	$\ddot{U}K_0$	Az adott értékesítési kategóriára vonatkozó, elosztási díjban elismert üzemeltetési költség.
9.	$m_1$	Várható elosztott mennyiség.
10.	$m_0$	A rendszerhasználati díjak számításánál figyelembe vett, tarifakategóriánkénti elosztott mennyiség.

A csatlakozási díjak meghatározásához a Földgázelosztó a 4.2. pont szerinti képlettel elvégzi a díjszámítást. A képlettel történő számítás, ill. annak alapján fizetendő csatlakozási díj az alábbi kategóriákba sorolható:

- Amennyiben a képlettel kiszámított csatlakozási díj nagyobb vagy egyenlő a fejlesztés érdekében felmerülő beruházási költséggel, úgy az igénylő által fizetendő csatlakozási díj a beruházási költséggel egyenlő.
- Amennyiben a képlettel kiszámított csatlakozási díj nagyobb, mint „0”, de kisebb, mint a fejlesztés érdekében felmerülő beruházási költség, akkor a képlettel számított összeg a fizetendő csatlakozási díj.
- Amennyiben a képlettel kiszámított csatlakozási díj kisebb, mint „0”, úgy az igénylő által fizetendő csatlakozási díj összeg „0”.

Az a), b) és c) szerinti esetekben a Földgázelosztó a 11/2016 (XI.14.) MEKH rendelet 50.§ (2) és (3) bekezdése alapján a gázigénylővel elosztói csatlakozási és fejlesztési szerződést köt. ( Üzletszabályzat 6.b melléklete)

Az elosztói csatlakozási és fejlesztési szerződés szerint a gázigénylő csatlakozási és/vagy fejlesztési díjat köteles a fejlesztés megkezdése előtt megfizetni a Földgázelosztó részére. A Földgázelosztó a beruházás teljes összege és a csatlakozási díj különbözetének (fejlesztési díj) visszafizetését akkor kezdi meg, ha a beruházás tervezésekor figyelembe vett kapacitásigény az üzembe helyezést (hálózati kapacitás rendelkezésre állását) követő két egymás utáni teljes gázévben teljes mértékben lekötésre, és legalább a gázévente tervezett mennyiség átvételre kerül. (11/2016 (XI.14.) MEKH rendelet 50.§ (2) és (3) bek.)

A Földgázelosztó a fejlesztési díjat két gázév eltelte után két gázév alatt kamatmentesen két egyenlő részletben fizeti vissza. A Földgázelosztó a visszafizetést a felhasználási helyen földgázt vételező ingatlantulajdonos részére teljesíti (11/2016 (XI.14.) MEKH rendelet 50.§ (3)).

A Földgázelosztó nem érvényesít csatlakozási díjat, ha a felhasználó csatlakozási szerződésében szereplő vásárolt kapacitása nem haladja meg a felhasználási helyen felszerelt fogyasztásmérő (fogyasztásmérők) névleges (össz)kapacitását,

## 4. sz. melléklet

A csatlakozás pénzügyi feltétele és a megállapodás dokumentum mintái

és a felhasználó a vásárolt kapacitását a felhasználási helyen felszerelt fogyasztásmérő (fogyasztásmérők) adattábláján szereplő névleges (össz)kapacitására kívánja megnövelni.

- Amennyiben egy gázigénylő több felhasználási helyre és/vagy egyetemes és nem egyetemes szolgáltatásra jogosult kategóriákra vonatkozóan jelent be csatlakozási igénybejelentést, vagy több igénybejelentés érkezik egy időben azonos területre vonatkozóan, amelyek összevontan kezelhetők és amelyek fejlesztéssel elégíthetők ki, úgy a Földgázelosztó a csatlakozási díjszámításnál a beruházási költséget az órai gázigények (m<sup>3</sup>/h) arányában osztja meg

### 4.3. Kapacitásnövelés esetén alkalmazandó csatlakozási díj mértéke

Kapacitásnövelés díja:

a) 100 m<sup>3</sup>/h alatti vásárolt kapacitást igénylő felhasználók kapacitásnövelése esetén: 30.000 Ft ,

(Mivel az adminisztratív tevékenységeken túli mérnöki ellenőrzés időtartama a 2 munkaórát nem haladja meg)

b) 100 m<sup>3</sup>/h és e feletti vásárolt kapacitást igénylő felhasználók kapacitásnövelése esetén: 70.000 Ft

(Mivel az adminisztratív tevékenységeken túli mérnöki ellenőrzés időtartama a 2 munkaórát meghaladja.)

- Amennyiben a Földgázelosztó 2017. július 1-jét követően megkötött csatlakozási szerződés alapján a csatlakozási pont biztosítását térítésmentesen vállalta, de a szerződés szerint esetlegesen megépítendő gázelosztó vezeték üzembe helyezése nem történt meg (csatlakozási pont nem áll rendelkezésre), valamint az igénylő 4 m<sup>3</sup>/h összkapacitást meg nem haladó kapacitásnövelési igényt nyújt be a Földgázelosztóhoz, úgy Földgázelosztó csatlakozási díjat nem érvényesít (11/2016 (XI.14.) MEKH rendelet 53/A.§).
- Amennyiben Földgázelosztó 2017. július 1-jét követően megkötött csatlakozási szerződés alapján a csatlakozási pontot térítésmentesen biztosította, (a csatlakozási pont már rendelkezésre áll), és a gázigénylő olyan kapacitásnövelés iránti igényt nyújt be, amellyel a korábban igényelt és az új igénylés összege a 4m<sup>3</sup>/h-t meghaladja, akkor az igénylő köteles megfizetni mind a kapacitásnövelés, mind az elsődleges igényhez kapcsolódó, de a 4.1.1 pont szerint számított csatlakozási díjat is (11/2016 (XI.14.) MEKH rendelet 53/A.§).

### 4.4 Földgáztermelő elosztóvezetésekre történő csatlakozása esetén alkalmazandó csatlakozási díj

## 4. sz. melléklet

A csatlakozás pénzügyi feltétele és a megállapodás dokumentum mintái

Amennyiben földgáztermelő a Földgázelosztó tulajdonában/üzemeltetésében lévő elosztóvezetékbe kíván földgázt betáplálni, akkor a fizetendő csatlakozás díj az érintett elosztóvezetéken kialakítandó csatlakozási pont kivitelezésének költségével egyenlő. Ha nem biztosítható a földgáztermelő által betáplált földgázmennyiség továbbítása, akkor a csatlakozási pont kivitelezésének költsége mellett a meglévő vezetékrendszeren szükségessé váló fejlesztés költsége és a betáplálásra kerülő földgáz műszaki, minőségi paramétereinek méréséhez szükséges eszközök költsége jelenti a fizetendő csatlakozási díj mértékét. A Földgáztermelő a fejlesztés teljes összegét köteles a fejlesztés megkezdése előtt megfizetni a Földgázelosztó részére.

## 5. Csatlakozási szerződés-minta

Az elosztói csatlakozási szerződés mintáját az Üzletszabályzat 6.a számú melléklete, az elosztói csatlakozási és fejlesztési szerződés mintáját az Üzletszabályzat 6.b számú melléklete tartalmazza, melynek a jelen CSPF mindenkor a mellékletét képezi.

## 6. Csatlakozási díj mértékének megállapításánál alkalmazandó inflációs korrekció

A Földgázelosztó a csatlakozási díjból megvalósult elosztóvezeték üzembehelyezését követő naptári év kezdetétől a tételes csatlakozási díj megállapításakor korrekciót vesz figyelembe.

A csatlakozási díj inflációs korrekciója az alábbiak szerint történik:

A Földgázelosztó a tételes csatlakozási díjat - az árszabályozási cikluson belül gázévente - a Hivatalnak a GET 104/B. § (2) bekezdés b) pontja szerinti módszertani útmutatójában megállapított működési költségekre vonatkozó inflációs mutatóval kumuláltan megnövelheti. A Földgázelosztó minden gázév kezdetét megelőzően 15 nappal korábban honlapján nyilvánosságra hozza a gázév tekintetében a módosított csatlakozási díjat és annak részletes számítását.

## 7. Egyéb

A csatlakozás jelen dokumentumban nem részletezett további pénzügyi feltételeire a MEKH rendeletekben foglaltak az irányadók.



Hálózat

## HELYSZÍNI JEGYZŐKÖNYV

**ELLENŐRZÉS IDŐPONTJA:** 20.....év .....hónap ..... nap

**ELLENŐRZÉS OKA:** hitelesítési csere, célzott ellenőrzés, mérőleolvasás, egyéb:.....

**ELLENŐRZÉS HELYE:** ..... helység.....kerület.....

..... utca/út/tér..... hsz..... ép..... lh. .... em. .... ajtó

**FELHASZNÁLÓ NEVE:** .....

**ÜP SZÁM:** .....

**TÁRGY:** Szabálytalan gázvételezés vélelme

**JELLEN VANNAK:**

Felhasználó vagy helyszíni képviselője: .....

A felhasználó képviselője milyen minőségben van jelen: meghatalmazott családtag rokon  
alkalmazott egyéb:

Telefonszáma/elérhetősége\*:

Az MVM Főgáz Földgázhálózati Kft. képviselőjében

1./ név: .....2./ név: .....

**1. A HELYSZÍNEN LÉVŐ MÉRÉSI RENDSZER ADATAI:**

A gm. gyártási száma: ..... A gm. névl. telj.: .....m<sup>3</sup>/h

A számláló állása: ..... A gm. gyártási éve: .....

A gázmérő típusa: ..... A gm. hitelesítési éve: .....

Nyomásszabályzó típusa: ..... Gyártási száma: .....

Gyártási éve: .....

**1.1 A gázmérő elhelyezése:** konyha előszoba folyosó közös helyiség előkert  
zárható szekrény pince egyéb: .....

**1.2 A gm. kötéseken az elosztói engedélyes által elhelyezett jogi zárok állapota:**

Méretlen oldali jogi zár(ak):

1. megfelelő hiányos sérült nincs azonosító száma: .....

2. megfelelő hiányos sérült nincs azonosító száma: .....

Méret oldali jogi zár(ak):

1. megfelelő hiányos sérült nincs azonosító száma: .....

2. megfelelő hiányos sérült nincs azonosító száma: .....

**1.3 Az elosztói engedélyes által felszerelt kerülő vezeték jogi zár állapota:**

megfelelő hiányos sérült nincs azonosító száma: .....

**1.4 A gázmérőn a MKEH által elhelyezett plomba állapota:** megfelelő sérült hiányzik

.....

felhasználó vagy helyszíni képviselője ellenőrzést végző dolgozók

\* Kitöltése önkéntes

**2. BEÉPÍTETT GÁZFOGYASZTÓ KÉSZÜLÉKEK TÍPUSA ÉS TELJESÍTMÉNYE:**

( a felhasználó tájékoztatása alapján)

Sorsz.	Megnevezés/Típus	Teljesítmény [kW]	db.	Sorsz.	Megnevezés/Típus	Teljesítmény [kW]	db.
1				4			
2				5			
3				6			

**Gázfelhasználási hely:** lakás      üdülő      üzlet      iroda      műhely      közintézmény

egyéb: .....

**3. AZ MVM FŐGÁZ FÖLDGÁZHÁLÓZATI KFT. KÉPVISELŐJÉNEK TÉNYMEGÁLLAPÍTÁSA (AZ ÜGY RÉSZLETES LEÍRÁSA):**

A gázmérőn található sérülések jelölésére **használja ezt az ábrát!**

Nyíllal jelölje meg a sérülést és írja mellé megjegyzését, észrevételét!

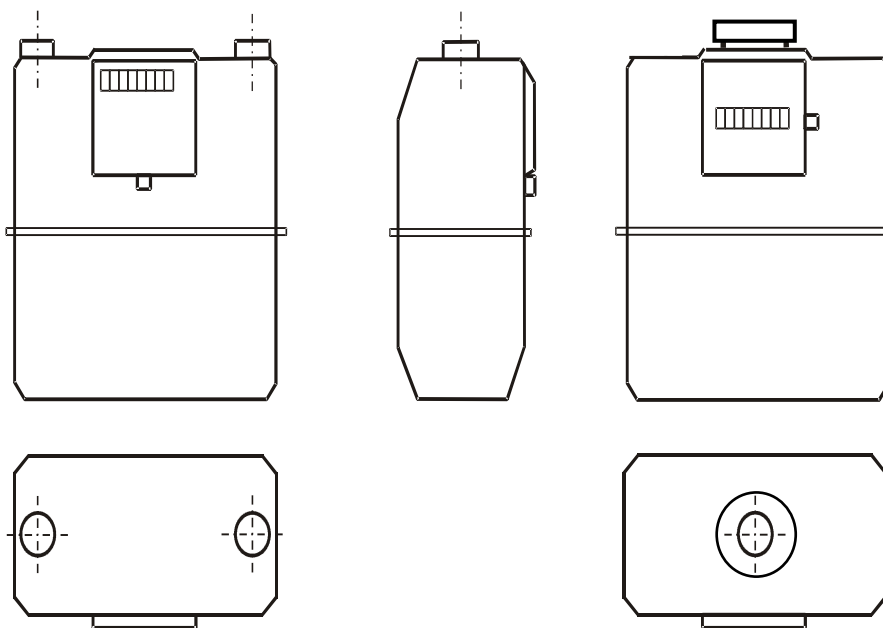

**Gázmérő sérülések, tapasztalt szabálytalanságok részletes leírása:**

.....

.....

.....

.....

.....

.....  
felhasználó vagy helyszíni képviselője

.....  
ellenőrzést végző dolgozók

Az MVM Főgáz Földgázhálózati Kft. képviselője szóban ismertette a tapasztalt rendellenességeket, gyanúkat és annak esetleges következményeit.

A felhasználási helyen ..... db fényképfelvétel készült.

#### 4. A FELHASZNÁLÓ VAGY HELYSZÍNI KÉPVISELŐJÉNEK NYILATKOZTA:

.....

.....

.....

.....

A gázmérő, plomba sérülését elismerem: **igen** **nem**

A szabálytalan gázvételezést elismerem és vállalom annak jogi- és pénzügyi következményeit: **igen** **nem**

#### 5. AZ ELLENŐRZÉST VÉGZŐK HELYSZÍNI INTÉZKEDÉSEI:

##### 5.1 Leszerelésre és csomagolásra vonatkozó adatok:

- A felhasználó vagy helyszíni képviselője az ellenőrzés során mindvégig jelen volt **igen** **nem**
- A gázmérő a felhasználó vagy helyszíni képviselője jelenlétében került leszerelésre **igen** **nem**
- A leszerelt gázmérőt műanyag zsákba/dobozba csomagoltuk **igen** **nem**
- A csomagolást lezáró egyedi számozású jogi zárral zártuk le, melynek a sorszáma: .....

##### 5.2 A gázszolgáltatást megszüntettük: **igen** **nem**

Indoklás:.....

Megszüntetés módja: .....

Elhelyezett jogi zárok színe: **sárga** **piros**

Felhasználó (vagy képviselőjének) aláírása :

Az ellenőrzést végzők aláírása:

.....

.....

Tanúsítom, hogy a helyszíni jegyzőkönyv jelenlétemben került kitöltésre, és a leszerelt gázmérőt a helyszínen fellelt állapotban, lezárt csomagolásba helyezték.

#### Tanúk aláírása:

Név: .....

Név: .....

Cím: .....

Cím: .....

**Fontos tudnivalók!**

A szabálytalan gázvételezés élet- és balesetveszélyes nemcsak a szabálytalanul vételező, hanem környezete számára is!

Felhívjuk figyelmét, hogy a társaságunk tulajdonában lévő **gázmérő vagy mérési rendszer állagmegóvása**, annak ki-, és belépő pontján, valamint az esetleges **kerülővezeték záró szerelvényén elhelyezett zárópecsét megléte**, illetve annak sértetlensége **ügyfeleink felelősségi körébe tartozik**. A MKEH (volt OMH) és az elosztó által felszerelt jogizár(ak)at azok illetéktelen személyek által történt eltávolítása szabálytalan gázvételezésnek minősül.

A fogyasztó köteles minden általa észlelt, a szolgáltatással kapcsolatos rendellenességet társaságunknak haladéktalanul bejelenteni.

**Szabálytalan gázvételezéssel kapcsolatos tájékoztatás és bejelentés munkanapokon (8 és 15 óra között) az alábbi telefonszámon:**

Mérési és energiaellenőrzési osztály  
tel.: 06 1 4563912, 06 20 8897912  
e-mail: [gm-felulvizsgalat@mvm.hu](mailto:gm-felulvizsgalat@mvm.hu)

**Kapcsolódó legfontosabb jogszabályok**

A 2008. évi XL. törvény a földgázellátásról szóló törvény (GET) szerint:  
99.§ (6) A fogyasztásmérő berendezés állagmegóvása és védelme a felhasználó kötelezettsége.

A GET végrehajtásáról szóló 19/2009. (I.30.) Korm. rendelet szerint:  
9.10. A fogyasztásmérő berendezésnek vagy mérési rendszernek alkalmasnak kell lennie a gáz mérésére. A fogyasztásmérő berendezés vagy mérési rendszer a földgázelosztó tulajdonát képezi, és gondoskodik annak felszereléséről, üzemeltetéséről, karbantartásáról, időszakos hitelesítéséről.

**A szerződészegés esetei**

18.4. Szabálytalan vételezésnek minősül, ha a felhasználó:

- a) a fogyasztásmérő berendezésen vagy mérési rendszeren elhelyezett nyomóbélyegzővel lezárt zárópecsét vagy egyéb jogi zár (a továbbiakban együtt: plomba) sérülését a földgázkereskedőnek, vagy a földgázelosztónak a sérülés észlelését követő 2 munkanapon belül nem jelenti be,
- b) a fogyasztásmérő berendezésen vagy mérési rendszeren elhelyezett plomba, vagy a mérőberendezés megrongálásával a fogyasztásmérő berendezést méretlen gáz felhasználására alkalmassá teszi,
- c) a fogyasztásmérő berendezés megrongálásával méretlen gázt vételez,
- d) a fogyasztásmérő berendezés megkerülésével méretlen gáz vételezésére alkalmas állapotot idéz elő,
- e) a szolgáltatás szüneteltetése esetén önkényes visszakapcsolással vételez,
- f) a nyomás alatti gázellátó rendszert (szállító- és elosztóvezetékét vagy a csatlakozóvezetékét) megbontja, a fogyasztásmérő berendezést vagy a mérési rendszert, vagy a nyomásszabályozót jogosulatlanul eltávolítja, vagy a szerződésben meghatározott felhasználási helyen kívüli területre vezet át földgázt, és e magatartások valamelyikével méretlenül vételez,
- g) a fogyasztásmérő berendezés nélküli fogyasztás feltételeit megszegi.



## Az elszámolás során alkalmazott számítási eljárás, paraméterek

### 1. Elszámolás

#### 1.1. Lakossági fogyasztók elszámolása

##### 1.1.1. Hőmérséklet korrekció az alábbiak szerint történik:

Szabadtéren elhelyezett gázmérő esetében ún. hőfok-kompenzátoros gázmérő kerül felszerelésre, amely mérő a hőmérsékletkorrekciót automatikusan elvégzi. Amennyiben nem hőfok-kompenzátoros gázmérő szabadtéren kerül elhelyezésre, úgy a hőmérséklet korrekció az elszámolás során a számítógépes rendszerben – az Országos Meteorológiai Szolgálat által megadott – 1 méteres mélységben mért talajhőmérséklet figyelembevételével kerül sor.

Zárt helyiségben elhelyezett gázmérő esetében hőmérsékletkorrekcióra nem kerül sor.

##### 1.1.2 A nyomáskorrekcióhoz két tényező kerül figyelembe vételre:

- a gázmérőben lévő túlnyomás, mely lakossági fogyasztók esetében egységesen 25mbar,
- a felhasználási hely tengerszint feletti magassági szintjéhez tartozó barometrikus nyomásérték.

A fővárosban a tengerszint feletti magassági szintek meghatározására kerületenként került sor. Különböző magassági pontok esetén – figyelembe véve a gázszolgáltatási helyek elhelyezkedését - a Földhivatal által nyilvántartott, a Balti tengerhez viszonyított maximális és minimális magassági érték átlagát vesszük figyelembe az adott kerületre jellemző tengerszint feletti magassági érték meghatározásához. A vidéki településekre külön került megállapításra a tengerszint feletti magasság. A Budapest közigazgatási határain túlnyúló gázelosztó vezetékekkel ellátott felhasználási helyek tekintetében a legközelebbi fővárosi kerület magassági adatai a mérvadóak.

A kerületenkénti és településenkénti tengerszint feletti magassági adatokat a 2.2. pont tartalmazza.

A 100, a 200 és a 300 m tengerszint feletti magassági szintekhez rendelt barometrikus nyomásértékeket az Országos Meteorológiai Szolgálat naponként közli az MVM Főgáz Földgázhálózati Kft.-vel (a továbbiakban: Földgázelosztó). Az elosztói engedélyes az **elszámolási időszakra vonatkozó nyomáskorrekciós tényezőt** barometrikus nyomásérték **napi adataiból**, valamint a gázmérőben lévő túlnyomás értékéből (25 mbar) határozza meg. Az elszámolási időszakra vonatkozó, négy tizedes pontosságú nyomáskorrekciós tényező a kibocsátott számlán külön rovatban feltüntetésre kerül. A 100, a 200 és a 300 m tengerszintre jellemző havi barometrikus nyomásérték és a nyomáskorrekciós tényező a Földgázelosztó honlapján közzétételre kerül és az elosztó ügyfélszolgálati irodájában megtekinthető.

#### 1.2. Nem lakossági fogyasztók elszámolása

Amennyiben a felhasználási helyen a gázmérő nem rendelkezik olyan átszámító szerkezettel, amely a térfogat korrekciót automatikusan elvégzi, vagy a berendezés

meghibásodik, a számításhoz szükséges adatok az alábbiak szerint kerülnek meghatározásra:

- barometrikus nyomás: a lakossági fogyasztókéval azonos módon;
- gázmérőben lévő túlnyomás: a mérési ponton felszerelt, hitelesített nyomásregisztráló adataiból, ennek hiányában a névleges üzemi nyomást figyelembe véve;
- gázmérőben lévő gázhőmérséklet: a mérési ponton felszerelt, hitelesített hőmérsékletregisztráló adataiból, ennek hiányában az Országos Meteorológiai Szolgálat által megadott, 1 méter mélységben mért talajhőmérséklettel;
- szuperkompresszibilitási tényező: a 0,1 bar nyomásánál nagyobb nyomáson üzemelő nem lakossági fogyasztóknál. Ez a tényező modellezi az ideális és a valóságos gáz közötti különbséget, amelynek számítását számítógépes program végzi a gáznyomás, gázhőmérséklet, a relatív sűrűség, a gáz nitrogén és széndioxid tartalma ismeretében, az OMH (2007. 01.01-től MKEH) HE 2/3-2001. sz. szabályzatában foglaltak szerint. A lakossági fogyasztóknál a szuperkompresszibilitási tényező értéke  $K=1$ .

Adattárolós térfogatkorrektorral rendelkező mérési rendszer esetében az elszámolás alapja az átszámító korrektor tárolóból kiolvasott, illetve a leolvasott gázmennyiség értéke.

Az átszámító korrektor meghibásodása esetén az OMH (2007. 01.01-től MKEH, jelenleg: Budapest Főváros Kormányhivatala Metrológiai és Műszaki Felügyeleti Főosztály) által elfogadott AGA NX 19 jelű számítási módszer előírásai szerint kerül a gáztechnikai normál  $m^3$  meghatározásra.

## 2. A gáztechnikai normál állapotra való átszámítás metodikája

### 2.1. A gáztechnikai normál állapotra való átszámítás képlete

A térfogat átszámítása gáztechnikai normál állapotra a következő összefüggés szerint történik:

$$V_{gn} = V_{ü} \times \frac{T_{gn}}{T_o + t_{ü}} \times \frac{P_h + \Delta p}{P_{gn}} \times \frac{1}{K} \quad [ \text{gnm}^3 ]$$

ahol:

$V_{gn}$  = gáztechnikai normál állapotra átszámított gáztérfogat ( $\text{gnm}^3$ )

$V_{ü}$  = a gázmérő által mért üzemi állapotú gáztérfogat ( $m^3$ )

$T_{gn}$  = gáztechnikai állapotú gáz hőmérséklete 273,15 K (15 C°)

$T_o$  = a gáz hőmérséklete fizikai normál állapotban 273,15 K (0 C°)

$t_{ü}$  = a szolgáltatott gáz üzemi hőmérséklete (C°)

$P_{gn}$  = gáztechnikai állapotú gáz nyomása 1013,25 mbar

$p_{ü}$  = gáz üzemi abszolút nyomása  $p_{ü} = p_b + \Delta p$  (mbar)

ahol:  $p_b$  = a felhasználási helyen a mérési időszak barometrikus nyomásának átlaga (mbar)

$\Delta p$  = a felhasználási helyen a gázmérőben lévő túlnyomás

$K$  = a kompresszibilitási tényező az ideális és valóságos gáz közötti eltérés mutatója  
(0 – 0,1 bar közötti nyomástartományban értéke  $K=1$ )

A nyomáskorrekciós tényezőt ( $K_{ny}$ ) a következő képlettel határozzuk meg:

$$K_{ny} = \frac{P_b + \Delta_p}{P_{gn}}$$

2.2. Az elosztói működési terület átlagos tengerszint feletti magasságai

### Budapest

Kerület	Magassági szint
I.	200 m
II.	300 m
III.	200 m
IV.	100 m
V.	100 m
VI.	100 m
VII.	100 m
VIII.	100 m
IX.	100 m
X.	100 m
XI.	200 m
XII.	300 m
XIII.	100 m
XIV.	100 m
XV.	100 m
XVI.	200 m
XVII.	200 m
XVIII.	100 m
XIX.	100 m
XX.	100 m
XXI.	100 m
XXII.	200 m
XXIII.	100 m
<b>Remeteszőlős</b>	300 m
<b>Egyéb tápiósági települések</b>	100 m
<b>Pécel</b>	200 m
<b>Piliscsaba</b>	200 m
<b>Pilisjászfalu</b>	200 m

Szerződés száma:

## ELOSZTÓI CSATLAKOZÁSI SZERZŐDÉS

Amely létrejött egyrészről az

Cégnév: MVM Főgáz Földgázhálózati Kft.  
Székhely: 1081 Budapest, II. János Pál pápa tér 20.  
Cégyjegyzék szám: 01-09-878954  
Adószám: 13899893-2-44  
Számlavezető bank: ....  
Bankszámlaszám: ....  
mint elosztói engedélyes, a továbbiakban **Földgázelosztó**

másrészről a

**Név:** .....  
**Cím:** .....  
Születési hely, idő: .....  
Anyja neve: .....

Cégnév: .....  
Székhely: .....  
Cégyjegyzékszám: .....  
Adószám: .....  
statisztikai számjel: .....  
Számlavezető bank: .....  
Bankszámlaszám: .....

mint földgázelosztó vezetéki kapacitásigényt bejelentő gázigénylő, úgy is mint felhasználó a továbbiakban **Gázigénylő**

között alulírott időben és helyen az alábbi feltételek mellett (a továbbiakban: „**Szerződés**”):

### 1. **A Szerződés tárgya**

- 1.1. A Szerződés alapján a Földgázelosztó a Gázigénylő által megfizetett csatlakozási díj ellenében a jogszabályban meghatározott feltételek teljesülését követően a Gázigénylő rendelkezésére bocsátja a vásárolt kapacitást.
- 1.2. A Szerződés alapján a Földgázelosztó a Gázigénylő részére a Szerződés 3. pontja szerinti felhasználási hely tekintetében csatlakozási díj ellenében közvetlenül az alábbi szolgáltatásokat nyújtja:
  - a) földgáz elosztóvezetékhez történő csatlakozáshoz szükséges elosztó vezetéki fejlesztés,
  - b) a csatlakozó vezeték és felhasználói berendezés létesítésével kapcsolatos tervfelülvizsgálat, műszaki-biztonsági ellenőrzés,
  - c) az elosztó vezeték és a csatlakozó vezeték összekötése,
  - d) gázmérő és (lakossági fogyasztó esetén) nyomásszabályzó felszerelése,
  - e) csatlakozó vezeték és fogyasztói vezeték üzembe helyezése.

- 1.3. Jelen Szerződés alapján a Földgázelosztó vállalja a 3. pont szerinti csatlakozási ponton a felhasználási hely vásárolt kapacitásának a 4. pont szerinti határnapon történő rendelkezésre bocsátását és annak folyamatos biztosítását, a Gázigénylő pedig vállalja, hogy a vásárolt kapacitás mértékéig a 4. pont szerinti határnaptól az elosztóhálózat-használati szerződést és a vételezésre jogosító szerződést megköti.
- 1.4. A vásárolt kapacitás a jelen Szerződésben részletezett felhasználási helyre vonatkozik, más felhasználási helyre nem vihető át. A vásárolt kapacitás a felhasználási helyhez fűződő vagyoni értékű jog, melynek rendelkezési joga a felhasználási hely átruházásával átszáll az új tulajdonosra.

## 2. A Szerződés hatálybalépése, megszűnése, megszüntetése

- 2.1. A mindkét fél által aláírt Szerződés a Földgázelosztó általi kézhezvétel napján lép hatályba. A Szerződés a vásárolt kapacitás rendelkezésre bocsátása vonatkozásában a 4. pontban foglalt határidőben megszűnik, amennyiben a bekapcsolás megtörténik. Egyebekben a Szerződés a Felek között határozatlan időtartamra jön létre.
- 2.2. Ha a Gázigénylő a szerződési ajánlatot a kézhezvételtől számított 30, de legkésőbb – amennyiben a kézhezvétel időpontja nem ismert - annak a Földgázelosztó által történő postára adásától számított 45 napon belül aláírva nem küldi vissza a Földgázelosztónak, vagy arra vonatkozóan nem nyilatkozik, a Földgázelosztó ajánlati kötöttsége megszűnik és a Szerződés nem jön létre. Véleményeltérés esetén a Gázigénylő és a Földgázelosztó kötelesek egyeztetni.

## 3. Felhasználási hely adatai, csatlakozási adatok

Felhasználási hely megnevezése: .....

Felhasználási hely címe: .....

Ingatlan helyrajzi száma: .....

Felhasználási hely vásárolt kapacitása:

a Szerződés hatálybalépését megelőzően: ..... m<sup>3</sup>/h

a Szerződés hatálybalépését követően (k): ..... m<sup>3</sup>/h

Csatlakozási nyomás (bar): .....

Csatlakozási pont helye: .....

A felhasználási hely fogyasztásának rendszerhasználati kategóriája: .....

A felhasználási hely éves prognosztizált földgázmennyisége (m): ..... m<sup>3</sup>/év

Csatlakozási pont biztosításának műszaki tartalma: .....

Egyéb jellemzők: .....

Több felhasználási hely, vagy ütemekre bontott bekapcsolás/felhasználás esetében a Szerződés 3. és 4. pontjában rögzített adatok - a Szerződés elválaszthatatlan részét képezően - külön mellékletben kerülhet részletezésre, amelyet a felek a földgázellátásról szóló 2008. évi XL. törvény (továbbiakban: GET.) rendelkezéseinek végrehajtásáról szóló 19/2009. (I. 30.) Kormányrendelet (Vhr.) 1. számú mellékletének 4.5. pontja alapján eltérő megállapodásként kezelnek, azzal hogy az 5.2. pontban leírtak felhasználási helyenként kerülnek alkalmazásra.

## 4. A vásárolt kapacitás rendelkezésre állásának időpontja

A 3. pont szerinti vásárolt kapacitás rendelkezésre állásának időpontja: az elosztói csatlakozási szerződés hatályba lépésének időpontjától, ill. amennyiben csatlakozási díjfizetési kötelezettség merül fel, és ez utóbbi későbbi időpontra esik akkor a csatlakozási díj befizetésétől számított 60 nap (kivéve, ha a gázigénylő ennél

későbbi időpontra kéri), amelytől kezdődően a földgázelosztó a jelen Szerződésben foglaltak szerint biztosítja a gázigénylő részére a csatlakozás lehetőségét.

A határidőbe nem számít bele:

- amennyiben a csatlakozáshoz elosztóvezeték építése szükséges, az elosztóvezeték építésének időtartama, de legfeljebb 60 nap
- más szerv nyilatkozatának beszerzéséhez vagy eljárása lefolytatásához szükséges időtartam azzal, hogy a földgázelosztó a nyilatkozat beszerzését, illetve az eljárás lefolytatását 10 napon belül köteles kezdeményezni,
- az az időtartam, amely alatt jogszabály nem teszi lehetővé a munkavégzést.

## 5. Csatlakozási díj mértéke, teljesítésének módja és határideje

5.1. A Gázigénylő által fizetendő csatlakozási díj (F) összege:

.....,- Ft + ÁFA, azaz .....forint + ÁFA.

A csatlakozási díj mértékének számítási módját a hatályos CSPF és tételes csatlakozási díj kivételével a Szerződés külön melléklete is tartalmazza.

Gázigénylő a csatlakozási díjat a jelen szerződés hatályba lépését követően legkésőbb 8 (nyolc) napon belül köteles megfizetni a földgázelosztó részére. Amennyiben a gázigénylő a fizetési határidőt követő 90 (kilencven) napon belül a csatlakozási díjat maradéktalanul nem fizeti meg, a jelen Szerződés teljesítése a Gázigénylőnek felróható okból lehetetlenül. A teljesítés lehetetlenülésére tekintettel a jelen Szerződés a Felek minden további intézkedése nélkül a fizetési határidőt követő 90. (kilencvenedik) napon automatikusan megszűnik.

5.2 A földgázellátásról szóló 2008. évi XL. törvény (továbbiakban: GET.) 108. § (7) bekezdése alapján – a jogszabályi feltételek teljesülése esetén – mentes a csatlakozási díj és minden más, a földgázelosztónak fizetendő díj alól a legfeljebb 4 m<sup>3</sup>/óra névleges teljesítményű fogyasztásmérő beszerelése azzal, hogy ebben az esetben az elosztóvezeték építése 250 méterig díjmentes. Ha az elosztóvezeték hossza meghaladja a 250 métert, a díjakat a 250 méter feletti részre kell megfizetni.

A mentességet több lakást vagy több nem lakás céljára szolgáló helyiséget magában foglaló ingatlan esetében lakásonként, illetve nem lakás céljára szolgáló helyiségenként kell alkalmazni. Az előzőekben írt feltételek teljesülése esetén a földgázelosztó a csatlakozási igény teljesítését nem kötheti óvadék, letét, előleg, kötbér vagy más fizetési kötelezettség teljesítéséhez, előírásához.

A Földgázelosztó a csatlakozási igény befogadását nem tagadhatja meg, ha a csatlakozás valamennyi jogszabályi feltétele teljesül.

## 6. Gázigénylőt megillető megtérítés

6.1. A Gázigénylő a Szerződés alapján létesülő földgázelosztó vezetékhez később csatlakozó felhasználási helyek vonatkozásában az 5.1. pontban rögzített mértékű, befizetett csatlakozási díjből megtérítésre jogosult.

6.2. A Gázigénylőt az alábbi feltételek együttes teljesülése esetén illeti meg megtérítés a csatlakozási díjből:

- Földgázelosztó a Szerződés keretében új és egyetemes szolgáltatásra jogosult rendszerhasználati kategóriájú felhasználási helyre vonatkozó igényt teljesít
- a Szerződés alapján az igény kielégítéséhez földgázelosztóvezeték kiépítése szükséges

- a Szerződés alapján a csatlakozási pont(ok) kiépítéséhez szükséges beruházási költség összege a földgáz csatlakozási díjakról és alkalmazásuk szabályairól szóló 13/2016. (XII.20.) MEKH rend. (a továbbiakban: **Rend.**) 4. melléklet I. pont b) alpontja szerinti csatlakozási díj kétszeresét meghaladja
- a később csatlakozó felhasználási hely a Szerződés alapján létesülő földgázelosztó vezetékről közvetlenül kerül ellátásra

6.3. A Gázigénylő a később csatlakozó felhasználási hely(ek) részére megállapított csatlakozási díjból a földgáz rendszerhasználati díjak, a külön díjak, valamint a csatlakozási díjak alkalmazásának szabályairól szóló 11/2016 (XI.14.) MEKH Rend. 48.§ (2) bekezdése alapján jogosult a megtérítésre.

6.4. A földgázelosztó a Gázigénylőt megillető megtérítést a később csatlakozó felhasználási hely (újabb csatlakozás) üzembe helyezését követő 90 napon belül köteles a Gázigénylő Szerződésben megjelölt számlájára utalni a Gázigénylő egyidejű tájékoztatása mellett.

## 7. Záró rendelkezések

Szerződő felek megállapodnak, hogy a kapcsolattartók jelen okiratban kezelt személyes adatait (nevét, telefonszám, e-mail), kizárólagosan a szerződéses kapcsolat fenntartása céljából jogosultak kezelni. A meghatározott személyes adatok őrzési ideje legfeljebb a jelen szerződésre irányadó dokumentum őrzési idejéig tart.

Az adatkezeléssel kapcsolatos részletes szabályokat (általános, hangfelvételre vonatkozó) az üzletszabályzat, továbbá a honlapon és ügyfélszolgálati irodákban elérhető adatkezelési tájékoztatók tartalmazzák.

Szerződő felek a jelen Szerződésben nem szabályozott kérdések, így a szerződésszegés esetei és jogkövetkezményei tekintetében a földgázelosztó Üzletszabályzatában szereplő Elosztói Csatlakozási Szerződés Általános Szerződési Feltételeit (ÁSZF) és a csatlakozás pénzügyi feltételeit (CSPF) elfogadják, és irányadónak tekintik. Gázigénylő az ÁSZF-t és CSPF-t a Földgázelosztó [www.mvmhalozat.hu/gaz](http://www.mvmhalozat.hu/gaz) honlapjáról töltheti le, vagy megtekintheti a Földgázelosztó ügyfélszolgálati irodájában.

Jelen Szerződésben, a földgázellátásról szóló 2008. évi XL. törvényben, a 19/2009. Korm. rendeletben, valamint az ÁSZF-ben és a CSPF-ben nem szabályozott kérdésekben Felek a Polgári Törvénykönyv rendelkezéseit tekintik irányadónak, az abban foglaltak betartása mindkét fél tekintetében kötelező.

A jelen Szerződést a Felek annak elolvasását és értelmezését követően, mint akaratukkal mindenben megegyezőt jóváhagyólag aláírták.

Kelt, ..... év .....hó.....nap

MVM Főgáz Földgázhálózati Kft.

Gázigénylő

Aláíró 1.

Aláíró 2.

aláírás

cégszerű aláírás

Melléklet:

- Műszaki adatlap/helyszínrajz

- 3. és 4. pontok részletezése (Több felhasználási hely, vagy ütemekre bontott bekapcsolás/felhasználás esetén kerül alkalmazásra)  
-csatlakozási díjszámítás (a Rend. 2. sz. mellékletének 1.c. pontja szerint számított csatlakozási díjak esetén kerül alkalmazásra)



## ELOSZTÓI CSATLAKOZÁSI ÉS FEJLESZTÉSI SZERZŐDÉS

Amely létrejött egyrészről az

Cégnév: **MVM Főgáz Földgázhálózati Kft.**  
Székhely : 1081 Budapest, II. János Pál pápa tér 20.  
Cégjegyzék szám: 01-09-878954  
Adószám: 13899893-2-44  
Számlavezető bank: ...  
Bankszámlaszám: ...

mint elosztói engedélyes, a továbbiakban **Földgázelosztó**

másrészről a

**Név:** .....  
**Cím:** .....  
**Születési hely, idő:** .....  
**Anyja neve:** .....

Cégnév: .....  
Székhely: .....  
Cégjegyzékszám: .....  
Adószám: .....  
Statisztikai számjel: .....  
Számlavezető bank: .....  
Bankszámlaszám: .....

mint földgázelosztó vezetéki kapacitásigényt bejelentő gázigénylő, úgy is mint felhasználó a továbbiakban **Gázigénylő**

között alulírott időben és helyen az alábbi feltételek mellett (a továbbiakban: „**Szerződés**”):

Figyelemmel arra, hogy a jelen Szerződés egyetemes szolgáltatásra nem jogosult felhasználási helyre vonatkozik és a csatlakozási igény kielégítése fejlesztés útján valósítható meg, a Gázigénylő csatlakozási és fejlesztési díj megfizetésére is köteles a földgáz rendszerhasználati díjak, a külön díjak és a csatlakozási díjak meghatározásának keretszabályairól szóló 8/2016 (X.13) MEKH rendelet 15.§ (3) bekezdés ab), a földgáz rendszerhasználati díjak, a külön díjak, valamint a csatlakozási díjak alkalmazásának szabályairól szóló 11/2016. (XI. 14.) MEKH rendelet 1. § (2) bekezdés 2. pont b) alpontja, valamint a földgáz rendszerhasználati díjak, a külön díjak és a csatlakozási díjak mértékéről szóló 13/2016 (XII.20.) MEKH

rendelet 4. melléklet II. bekezdésében foglaltak szerint, melynek feltételeit és a Szerződés teljesítését a Felek az alábbiak szerint szabályozzák.

## 1. A Szerződés tárgya

- 1.1. A Szerződés alapján a Földgázelosztó a Gázigénylő által megfizetett csatlakozási és fejlesztési díj ellenében a jogszabályban meghatározott feltételek teljesülését követően a Gázigénylő rendelkezésére bocsátja a vásárolt kapacitást.
- 1.2. A Szerződés alapján a Földgázelosztó a Gázigénylő részére a Szerződés 3. pontja szerinti felhasználási hely tekintetében csatlakozási és fejlesztési díj ellenében közvetlenül az alábbi szolgáltatásokat nyújtja:
  - a) földgáz elosztóvezetékhez történő csatlakozáshoz szükséges elosztó vezetéki fejlesztés,
  - b) a csatlakozó vezeték és felhasználói berendezés létesítésével kapcsolatos tervfelülvizsgálat, műszaki-biztonsági ellenőrzés,
  - c) az elosztó vezeték és a csatlakozó vezeték összekötése,
  - d) gázmérő és (lakossági fogyasztó esetén) nyomásszabályzó felszerelése,
  - e) csatlakozó vezeték és fogyasztói vezeték üzembe helyezése.
- 1.3. Jelen Szerződés alapján a Földgázelosztó vállalja a 3. pont szerinti csatlakozási ponton a felhasználási hely vásárolt kapacitásának a 4. pont szerinti határnaptól történő rendelkezésre bocsátását és annak folyamatos biztosítását, a gázigénylő pedig vállalja, hogy a vásárolt kapacitás mértékéig a 4. pont szerinti határnaptól az elosztóhálózat-használati szerződést és a vételezésre jogosító szerződést megkötöti.
- 1.4. A vásárolt kapacitás a jelen Szerződésben részletezett felhasználási helyre vonatkozik, más felhasználási helyre nem vihető át. A vásárolt kapacitás a felhasználási helyhez fűződő vagyoni értékű jog, melynek rendelkezési joga a felhasználási hely átruházásával átszáll az új tulajdonosra.

## 2. A Szerződés hatálybalépése, megszűnése, megszüntetése

- 2.1. A mindkét fél által aláírt Szerződés a Földgázelosztó általi kézhezvétel napján lép hatályba. A Szerződés a vásárolt kapacitás rendelkezésre bocsátása vonatkozásában a 4. pontban foglalt határidőben megszűnik, amennyiben a földgázrendszerbe történő bekapcsolás megtörténik. Egyebekben a Szerződés a Felek között határozatlan időtartamra jön létre.
- 2.2. Ha a Gázigénylő a szerződési ajánlatot a kézhezvételtől számított 30, de legkésőbb – amennyiben a kézhezvétel időpontja nem ismert - annak a Földgázelosztó által történő postára adásától számított 45 napon belül aláírva nem küldi vissza a Földgázelosztónak, a Földgázelosztó ajánlati kötöttsége megszűnik és a Szerződés nem jön létre. Véleményeltérés esetén a Gázigénylő és a Földgázelosztó kötelesek egyeztetni.
- 2.3. Amennyiben a Gázigénylő az elosztóhálózat használati szerződést legkésőbb a 4. pont szerint a Földgázelosztó által a rendelkezésre bocsátás tekintetében vállalt határidőt követő 30 napon belül nem köti meg, és/vagy nem kezdi meg a vételezést, úgy a felhasználási helyre vonatkozó elosztási alapidíjat/kapacitásdíjat köteles a földgázelosztó részére kötbér gyanánt megfizetni mindaddig, amíg az 1.3. szerinti vételezést meg nem kezdi.

### 3. Felhasználási hely adatai, csatlakozási adatok

#### 3.1. Általános rendelkezések

Felhasználási hely megnevezése: .....

Felhasználási hely címe: .....

Ingtalan helyrajzi száma: .....

Felhasználási hely vásárolt kapacitása:

a Szerződés hatálybalépését megelőzően: ..... m<sup>3</sup>/h

a Szerződés hatálybalépését követően (k): ..... m<sup>3</sup>/h

Csatlakozási nyomás (bar): .....

Csatlakozási pont helye: .....

A felhasználási hely fogyasztásának rendszerhasználati kategóriája: .....

A felhasználási hely éves prognosztizált földgázmennyisége (m1): ..... m<sup>3</sup>/év

A csatlakozási pont(ok) kiépítéséhez szükséges fejlesztés teljes nettó összege (a földgázelosztó által végzett költségvetés alapján) (B): ..... Ft ; azaz ....forint

Csatlakozási pont biztosításának műszaki tartalma: .....

Egyéb jellemzők: .....

Több felhasználási hely, vagy ütemekre bontott bekapcsolás/felhasználás esetében a Szerződés 3. és 4. pontjában rögzített adatok - a Szerződés elválaszthatatlan részét képezően - külön mellékletben kerülhet részletezésre, amelyet a felek a 19/2009. (I.30.) Kormányrendelet 1. számú mellékletének 4.5. pontja alapján eltérő megállapodásként kezelnek.

#### 4. A vásárolt kapacitás rendelkezésre állásának időpontja

A 3. pont szerinti vásárolt kapacitás rendelkezésre állásának időpontja: az elosztói csatlakozási és fejlesztési szerződés hatálybalépésétől, amennyiben csatlakozási és/vagy fejlesztési díjfizetési kötelezettség merül fel, és ez utóbbi későbbi időpontra esik, a csatlakozási és/vagy fejlesztési díj megfizetésétől számított 60 nap (kivéve, ha a gázigénylő ennél későbbi időpontra kéri), amelytől kezdődően a Földgázelosztó a jelen Szerződésben foglaltak szerint biztosítja a Gázigénylő részére a csatlakozás lehetőségét.

A határidőbe nem számít bele

- amennyiben a csatlakozáshoz elosztóvezeték építése szükséges, az elosztóvezeték kiépítésének időtartama, de legfeljebb 60 nap,
- más szerv nyilatkozatának beszerzéséhez vagy eljárása lefolytatásához szükséges időtartam azzal, hogy a Földgázelosztó a nyilatkozat beszerzését, illetve az eljárás lefolytatását 10 napon belül köteles kezdeményezni,
- az az időtartam, amely alatt jogszabály nem teszi lehetővé a munkavégzést.

## 5. Csatlakozási és fejlesztési díj mértéke, teljesítésének módja és határideje

### 5.1. A Gázigénylő által fizetendő csatlakozási díj (F) összege:

..... ,-Ft + ÁFA, azaz .....forint.

A csatlakozási díj mértékének számítási módját a hatályos CSPF és a Szerződés külön melléklete tartalmazza.

Gázigénylő a csatlakozási díjat a jelen Szerződés hatályba lépését követően legkésőbb 8 (nyolc) napon belül köteles megfizetni a Földgázelosztó részére. Amennyiben a Gázigénylő a fizetési határidőt követő 90 (kilencven) napon belül a csatlakozási díjat maradéktalanul nem fizeti meg, a jelen Szerződés teljesítése a Gázigénylőnek felróható okból lehetetlenül. A teljesítés lehetetlenülésére tekintettel a jelen Szerződés a Felek minden további intézkedése nélkül a fizetési határidőt követő 90. (kilencvenedik) napon automatikusan megszűnik.

### 5.2. A Gázigénylő által fizetendő fejlesztési díj (K) összege:

..... ,- Ft + 27% ÁFA =..... Ft, azaz .....forint

A fejlesztési díj a fejlesztés teljes összege és a csatlakozási díj különbözetét jelenti (K=B-F).

Gázigénylő a fejlesztési díjat a jelen Szerződés hatályba lépését követően legkésőbb 8 (nyolc) napon belül köteles előlegként megfizetni a Földgázelosztó részére. Amennyiben a Gázigénylő a fizetési határidőt követő 90 (kilencven) napon belül a fejlesztési díjat maradéktalanul nem fizeti meg, a jelen Szerződés teljesítése a Gázigénylőnek felróható okból lehetetlenül. A teljesítés lehetetlenülésére tekintettel a jelen Szerződés a Felek minden további intézkedése nélkül a fizetési határidőt követő 90. (kilencvenedik) napon automatikusan megszűnik.

5.3. A csatlakozási és a fejlesztési díjat a Gázigénylő külön-külön fizeti meg, a megállapodás hatályba lépését követően 8 (nyolc) napon belül, a csatlakozási díjról és a fejlesztési díj előlegről a Földgázelosztó utólag állít ki számlát. Bármely díj – akárcsak részbeni - megfizetésének hiánya önmagában is a jelen szerződés lehetetlenüléséhez vezet az 5.1., illetve az 5.2. pontban rögzített feltételek fennállása esetén.

5.4. Csatlakozási díj számlaszáma: ..... (a közleményben feltüntetendő referenciaszám: .....)

5.5. Fejlesztési díj számlaszáma: ..... (a közleményben feltüntetendő referenciaszám: .....)

## 6. Gázigénylőt megillető visszatérítés fejlesztési díjból

6.1. A Gázigénylő részére visszajár a Szerződés 5.2. pontjában rögzített mértékű fejlesztési díj előleg, amennyiben az előleg visszafizetésének 6.2. pontban rögzített feltételei maradéktalanul teljesülnek.

6.2. A Földgázelosztó a felhasználási hely földgázfelhasználását az üzembe helyezést követő 2. teljes gázév elteltét követő 90 napon belül értékeli.

Egyetemes szolgáltatásra nem jogosult felhasználó érdekében megvalósuló fejlesztés esetén a Földgázelosztó köteles a beruházás teljes összege és a csatlakozási díj különbözetének (5.2 pont szerinti fejlesztési díjnak) visszafizetését megkezdeni az adott felhasználási helyen földgázt vételező mindenkor felhasználója részére, ha a beruházás tervezésekor figyelembe vett kapacitásigény az elosztóvezeték üzembe helyezését (hálózati kapacitás rendelkezésre állását) követő két egymás utáni teljes gázévben teljes mértékben lekötésre és legalább a tervezett mennyiség gázévente átvételre került. A beruházás tervezésekor figyelembe vett kapacitásigény mennyiségét (k), és a gázévente átvenni tervezett mennyiség értékét (m1) a 3.1. pont tartalmazza. A Földgázelosztó a különbözetet (fejlesztési díjat) a fenti két teljes gázév eltelte után két gázév alatt kamatmentesen két egyenlő részletben fizeti vissza a mindenkor felhasználónak..

- 6.3. A Gázigénylő a Szerződés aláírásával kifejezetten tudomásul veszi és magára nézve kötelezőnek tekinti, hogy amennyiben a Földgázelosztó értékelése nem igazolja, hogy a 11/2016 (XI.14.) MEKH rendelet 50. §-ában meghatározott és a jelen Szerződésben szabályozott (Gázigénylő által vállalt) földgázfelhasználás teljesül, abban az esetben a Földgázelosztó a fejlesztési díj visszafizetésére nem köteles. Ebben az esetben a fejlesztési díj előlegként megfizetett összege véglegessé válik, és a Földgázelosztó vég számlát állít ki róla.

## 7. Záró rendelkezések

Szerződő felek a jelen Szerződésben nem szabályozott kérdések, így a szerződésszegés esetei és jogkövetkezményei tekintetében a Földgázelosztó Üzletszabályzatában szereplő Elosztói Csatlakozási Szerződés Általános Szerződési Feltételeit (ÁSZF) és a csatlakozás pénzügyi feltételeit (CSPF) elfogadják, és irányadónak tekintik. Gázigénylő az ÁSZF-t és CSPF-t a földgázelosztó [www.mvmhalozat.hu/gaz](http://www.mvmhalozat.hu/gaz) honlapjáról töltheti le, vagy megtekinthető a Földgázelosztó ügyfélszolgálati irodájában.

A felek a szerződéses időszak alatt és azt követően is a Szerződés tartalmát bizalmasan kezelik, azt harmadik személynek semmilyen körülmények között és semmilyen formában nem hozzák a tudomásra.

Szerződő felek megállapodnak, hogy a kapcsolattartók jelen okiratban kezelt személyes adatait (név, telefonszám, e-mail), kizárólagosan a szerződéses kapcsolat fenntartása céljából jogosultak kezelni. A meghatározott személyes adatok őrzési ideje legfeljebb a jelen szerződésre irányadó dokumentum őrzési idejéig tart.

Az adatkezeléssel kapcsolatos részletes szabályokat (általános, hangfelvételre vonatkozó) az üzletszabályzat, továbbá a honlapon és ügyfélszolgálati irodákban elérhető adatkezelési tájékoztatók tartalmazzák.

A Szerződés hatálya alatt bekövetkező változásokról (különösen: cégnév-, tulajdonosi szerkezet-, képviselők változása, átalakulás, jogutódlás, csőd-, felszámolási-, vagy végelszámolási eljárás megindítása, vagy kezdeményezése) a felek legkésőbb a változást követő 30 napon belül írásban értesítik egymást.

Szerződő felek a Szerződésből eredő esetleges jogvitákat elsősorban békés úton, jogi képviselőik bevonásával igyekeznek rendezni, amelynek sikertelensége esetére értékhartótól függően a Földgázelosztó székhelye szerint illetékes bíróság kizárólagos illetékességét kötik ki.

Jelen Szerződésben, a földgázellátásról szóló 2008. évi XL. törvényben, a 19/2009. (I.30.) Korm. rendeletben, valamint az ÁSZF-ben és a CSPF-ben nem szabályozott kérdésekben Felek a Polgári Törvénykönyv rendelkezéseit tekintik irányadónak.

A jelen Szerződést a Felek annak elolvasását és értelmezését követően, mint akaratukkal mindenben megegyezőt jóváhagyólag aláírták.

Kelt, ..... év .....hó.....nap

MVM Főgáz Földgázhálózati Kft.

Gázigénylő

Aláíró 1.            Aláíró 2.  
cégszerű aláírás

aláírás

Melléklet:

- 3. és 4. pontok részletezése (Több felhasználási hely, vagy ütemekre bontott bekapcsolás esetén kerül alkalmazásra)
- csatlakozási díjszámítás

---

## ELOSZTÓHÁLÓZAT-HASZNÁLATI SZERZŐDÉS

### 1. Szerződő felek

#### 1.1. Földgázelosztási engedélyes adatai:

Földgázelosztó neve: MVM Főgáz Földgázhálózati Kft.

Székhely: 1081 Budapest, II. János Pál pápa tér 20.

Cégjegyzékszám: 01-09-878954

Adószám: 13899893-2-44

Telefon: 06 1 474 9911

E-mail cím: [foldgazelosztas@mvmfogazhalozat.hu](mailto:foldgazelosztas@mvmfogazhalozat.hu)

Honlap cím: [www.mvmhalozat.hu/gaz](http://www.mvmhalozat.hu/gaz)

#### 1.2.

#### Felhasználó adatai:

Név/Cégnév:

Születési név:

Anyja neve:

Születési hely és idő:

Lakcím /székhely:

Levelezési cím:

Adószám:

Cégjegyzékszám /nyilvántartási szám:

Telefon:

E-mail cím:

A Felhasználó az adataiban történt változásról köteles a változás időpontjától számított 15 napon belül tájékoztatni a Földgázelosztót. Amennyiben az elosztóhálózat-használati szerződést földgázkereskedő, vagy egyetemes szolgáltató (továbbiakban együttesen: „Földgázkereskedő”) kezeli megbízottként, akkor a Felhasználó a Földgázkereskedőt köteles tájékoztatni. A tájékoztatás elmaradásából eredő következményekért a Földgázelosztó a felelősségét kizárja.

Jelen elosztóhálózat-használati szerződés (továbbiakban: „Szerződés”) a Szerződő felek között jött létre alulírott időben és helyen az alábbi feltételek mellett:

### 2. Felhasználási hely adatai

Felhasználási hely címe:

Mérési pont (POD) azonosító:

Felhasználói profil (ha értelmezhető):

Gázátadó állomás(ok) megnevezése:

A felhasználási helyen felszerelt fogyasztásmérő berendezés(ek) névleges összkapacitása:.....m<sup>3</sup>/h.

Hálózati névleges nyomásérték a csatlakozási ponton: a felhasználási helyre vonatkozó közműnyilatkozat, hálózati kapacitás nyilatkozat, vagy elosztói csatlakozási szerződés szerint.

Elosztásra kerülő földgáz minőségi követelményei: a 19/2009. (I.30.) Korm. rendelet (GET-Vhr.) 11. számú melléklete szerint.

A fogyasztásmérő berendezés(ek) egyéb megállapodás hiányában a Földgázelosztó tulajdonát képezi(k). A fogyasztásmérő berendezés(ek) és tartozékainak adatait (mérőtípus, gyártási szám, stb.), valamint a fogyasztásmérő berendezésen vagy mérési rendszeren elhelyezett nyomóbélyegzővel lezárt zárópecsét(ek), illetve egyéb jogi zár(ak) adatait a fogyasztásmérő berendezés felszerelése során a helyszínen kiállított adatlap tartalmazza. Mérőcsere, illetve új fogyasztásmérő berendezés felszerelése esetén ezen adatok a helyszínen kiállított adatlap adataira módosulnak, vagy azzal kiegészülnek.

3. Fogyasztásmérő berendezés(ek) leolvasásának/adatrögzítésének időszaka és formája: a Földgázelosztó Földgázelosztási Üzletszabályzatában (a továbbiakban: „Üzletszabályzat”) rögzítettek szerint.

4. A Földgázelosztó a Szerződés alapján vállalja a mindenkor hatályos jogszabályokban, Üzletszabályzatában, valamint az Üzemi és Kereskedelmi Szabályzatban (a továbbiakban: „ÜKSZ”) rögzített elosztóhálózat-használati alapszolgáltatások biztosítását a Felhasználó részére.

**5.** A Felhasználó kötelezettséget vállal arra, hogy Szerződés hatályba lépésétől kezdődően a földgázt szabályosan vételezi, a rendszerhasználati díjakat és esetleges egyéb, a Földgázelosztóval szemben felmerülő fizetési kötelezettségeit megfizeti, betartja a Szerződés, a földgázellátásra vonatkozó jogszabályok és szabályzatok rá vonatkozó előírásait, valamint biztosítja a fogyasztásmérő berendezések leolvasásának, ellenőrzésének, cseréjének, valamint a felhasználói berendezés ellenőrzésének feltételeit.

A fenti kötelezettségek bármelyikének megszegése a Felhasználó szerződésszegésének minősül abban az esetben is, ha a Felhasználó Szerződését a Földgázkereskedő megbízottként kezeli. A Felhasználó a szerződésszegéséért az Általános Szerződési Feltételekben (a továbbiakban: „ÁSZF”) foglaltak szerinti felelősséggel tartozik a Földgázelosztó felé.

Ha a Felhasználót Földgázkereskedő látja el, a Felhasználó az egyetemes szolgáltatási vagy földgázkereskedelmi szerződésben a szerződés időtartamára, saját fogyasztása és a Földgázkereskedő által a Felhasználó ellátására lekötött kapacitás mértékéig köteles a rendszerhasználat jogát a Földgázkereskedő részére átengedni. Ebben az esetben a rendszerhasználati díj fizetési kötelezettség a Földgázkereskedő terheli.

A rendszerhasználati jog Földgázkereskedő részére történő átengedése nem érinti a rendszerhasználathoz nem kapcsolódó felhasználói jogokat és kötelezettségeket, így különösen a felhasználási helyen történő földgáz vételezéssel és a gázméréssel kapcsolatos jogokat és kötelezettségeket.

Amennyiben a Felhasználó saját fogyasztása mértékéig maga köt a Földgázelosztóval rendszerhasználati szerződést, úgy a Földgázelosztóval szemben felmerülő minden fizetési kötelezettség a Felhasználót terheli.

**6.** A Felhasználó a Szerződés hatályba lépésétől kezdődően folyamatosan köteles a Szerződésből eredő fizetési és egyéb kötelezettségeinek teljesítésére.

**7.** A Szerződés a Szerződő felek aláírásával jön létre és új bekapcsolás esetén a gázmérő felszerelésének napján, egyéb esetekben a Felhasználó vagy megbízottja által aláírt Szerződés Földgázelosztó általi kézhezvételének napján lép hatályba. A Szerződést a Szerződő felek határozatlan időtartamra kötik.

**8.** Az adatkezeléssel kapcsolatos részletes szabályokat (általános, hangfelvételre vonatkozó) az üzletszabályzat, továbbá a honlapon és ügyfélszolgálati irodákban elérhető adatkezelési tájékoztatók tartalmazzák.

A Szerződő felek jogviszonyát szabályozó egyéb rendelkezéseket a Szerződés és az Üzletszabályzat elválaszthatatlan részét képező ÁSZF, az Üzletszabályzat és a mindenkor hatályos jogszabályok tartalmazzák. Az Üzletszabályzat hozzáférhető a társaság honlapján ([www.mvmhalozat.hu/gaz](http://www.mvmhalozat.hu/gaz)) és az ügyfélszolgálati irodán.

**9.** Az alább felsorolt mellékletek a Szerződés elválaszthatatlan részét képezik, a Szerződés csak ezekkel együtt érvényes és értelmezendő.

1. sz. melléklet: ÁSZF

2. sz. melléklet: Kötbértábla

A mellékletek tartalma, valamint a Szerződés tartalma között mutatkozó esetleges ellentmondás esetén a Szerződés rendelkezései irányadók.

Felhasználó a Szerződés aláírásával elismeri, hogy a mellékletek egy példányát átvette, azok tartamát ismeri, az abban foglaltakat magára nézve kötelező érvényűnek ismeri el.

**10.** A Földgázelosztó fenntartja magának a jogot, hogy az ÁSZF-et és a kötbértáblát megváltoztassa. Az ÁSZF módosításáról a Földgázelosztó az Üzletszabályzatban rögzítettek szerint tájékoztatja a Felhasználót.

**11.** A Szerződést a Szerződő felek annak elolvasását és értelmezését követően, mint akaratukkal mindenben megegyezőt jóváhagyólag aláírták.

Budapest \_\_\_\_\_ év \_\_\_\_\_ hó \_\_\_\_ nap \_\_\_\_\_, \_\_\_\_\_ év \_\_\_\_\_ hó \_\_\_\_ nap

MVM Főgáz Földgázhálózati Kft.

Felhasználó



## **ÁLTALÁNOS SZERZŐDÉSI FELTÉTELEK ELOSZTÓHÁLÓZAT-HASZNÁLATI SZERZŐDÉSHEZ**

### **I. Bevezető rendelkezések**

Jelen általános szerződési feltételek (a továbbiakban: ÁSZF) az MVM Főgáz Földgázhálózati Kft. (1081 Budapest, II. János Pál pápa tér 20., Cg. 01-09-878954, a továbbiakban: Földgázelosztó) és a Felhasználó (a továbbiakban együttesen: Felek) között létrejött elosztóhálózat-használati szerződés (a továbbiakban: Szerződés) elválaszthatatlan mellékleteként a Felek Szerződéssel kapcsolatos alapvető jogait és kötelezettségeit tartalmazza.

A Szerződés kizárólag az ugyanazon felhasználási helyre a földgázkereskedő vagy egyetemes szolgáltató (a továbbiakban: Kereskedő) által, vagy a Felhasználó által saját jogon megkötött, hatályos kapacitáslekötési/rendszerhasználati szerződéssel (a kapacitáslekötési és rendszerhasználati szerződés a továbbiakban együtt: rendszerhasználati szerződés) együtt jogosít földgáz vételezésre.

### **II. A Felek jogai és kötelezettségei**

#### **1. A Földgázelosztó jogai és kötelezettségei**

A Földgázelosztó a mindenkor hatályos jogszabályokban rögzített, a Szerződés keretében nyújtandó alapszolgáltatások biztosítására köteles a hatályos jogszabályokban, az ÜKSZ-ben, az Üzletszabályzatban és a Szerződésben előírt feltételek mellett a rendszerhasználati díjak megfizetése ellenében.

A Földgázelosztó jogosult az elosztóhálózat-használati szerződést szkennelt, vagy nyomtatott cégszerű aláírással megküldeni a Felhasználónak, amelyet a Földgázelosztó által cégszerűen aláírt szerződésnek kell tekinteni. Amennyiben a Felhasználó ez ellen a Földgázelosztónál kifejezetten tiltakozik, részére a Földgázelosztó eredeti cégszerű aláírással ellátott szerződés példányt küld. Ellenkező esetben a Földgázelosztó által ilyen módon aláírt, és a Felhasználó által nem kifogásolt és aláírt szerződés írásba foglalt, érvényes és hatályos elosztóhálózat-használati szerződésnek minősül.

Ha az elosztóhálózat-használati szerződést a Felhasználó nevében a Kereskedő köti meg, a Földgázelosztó és a Kereskedő egyaránt jogosult az elosztóhálózat-használati szerződést szkennelt vagy nyomtatott cégszerű aláírással ellátni, amelyet a Földgázelosztó és a Kereskedő által cégszerűen aláírt szerződésnek kell tekinteni. A Földgázelosztó és a Kereskedő által ekként aláírt és megkötött elosztóhálózat-használati szerződést a Földgázelosztó tájékoztatásul haladéktalanul megküldi a Felhasználó részére. Amennyiben a Felhasználó a szkennelt vagy nyomtatott cégszerű aláírás(ok) miatt akár a Földgázelosztónál, akár a Kereskedőnél kifejezetten tiltakozik, az érintett engedélyes haladéktalanul köteles intézkedni az elosztóhálózat-használati szerződés aláírása érdekében, majd a Földgázelosztó az elosztóhálózat-használati szerződés mindkét engedélyes cégszerű aláírásával ellátott egy eredeti példányát tájékoztatásul megküldi a Felhasználó részére. Amennyiben a Felhasználó a szkennelt vagy nyomtatott cégszerű aláírás ellen nem tiltakozik, a Földgázelosztó és a Kereskedő által ilyen módon aláírt szerződés írásba foglalt, érvényes és hatályos elosztóhálózat-használati szerződésnek minősül.

#### **2. A Felhasználó jogai és kötelezettségei**

Az elosztóhálózat-használati szerződés megkötésekor a Felhasználó személyesen, vagy a Ptk. 6:274. §-a alapján megbízottja útján jogosult eljárni. A megbízottként eljáró személy megbízotti minőségét köteles teljes bizonyító erejű magánokiratba foglalt meghatalmazás eredeti példányával igazolni. Amennyiben a Felhasználó megbízottjaként Kereskedő jár el, a Földgázelosztó a Kereskedő megbízotti minőségét, képviseleti jogosultságát nem vizsgálja, annak meglétéért és érvényességéért a megbízottként eljáró Kereskedő tartozik teljes körű felelősséggel. A megbízott által megkötött elosztóhálózat-használati szerződésből eredő jogok a Felhasználót illetik, az abból származó kötelezettségek a Felhasználót terhelik. A Földgázelosztóval szemben a Felhasználó felel az elosztóhálózat-használati szerződésből származó jogok rendeltetésszerű gyakorlásáért és az abból eredő kötelezettségek teljesítéséért, valamint a szerződésszegésből eredő jogkövetkezményekért. Amennyiben a megbízott nem volt jogosult a Felhasználó nevében az elosztóhálózat-használati szerződés megkötésére, a megbízottként eljáró személyt terheli felelősség az elosztóhálózat-használati szerződésből eredő, és a Felhasználót terhelő kötelezettségek teljesítéséért.

A Felhasználó jogosult a felhasználási helyre lekötött kapacitás mértékéig - a tervezett karbantartás, földgázellátási zavar, válsághelyzet és az elosztás jogszabályokban, valamint jelen ÁSZF-ben foglalt jogszabályos szüneteltetés eseteinek kivételével - a korlátozásmentes földgázellátás igénybevételére, melyért a felhasználási helyre vonatkozó rendszerhasználati szerződés alapján saját maga, vagy Kereskedője útján köteles megfizetni a rendszerhasználati díjakat a Földgázelosztó részére.

A Felhasználó tudomásul veszi, hogy amennyiben ugyanazon felhasználási hely vonatkozásában nem rendelkezik földgázkereskedelmi/egyetemes szolgáltatási és saját maga, vagy Kereskedője által megkötött, hatályos rendszerhasználati szerződéssel, akkor földgáz vételezésre nem jogosult, azonban a Szerződés alapján a Földgázelosztó által nyújtott szolgáltatások ellenértékéért köteles rendszerhasználati alap- vagy kapacitásdíjat fizetni. Eltérő megállapodás hiányában a kapacitásdíjat a Földgázelosztó jogosult a felhasználási hely vonatkozásában utójára lekötött

kapacitás alapján meghatározni. A rendszerhasználati szerződés hiányában történő földgázvételezés súlyos szerződésszegésnek minősül, melyre tekintettel a Földgázelosztó jogosult a felhasználási helyet a földgázellátásból kizárni, a felhasználási helyen felszerelt fogyasztásmérőt a Felhasználó költségére leszerelni, és a szerződés nélküli rendszerhasználatra vonatkozó, az Üzletszabályzatban meghatározott mértékű pótdíjjal azonos mértékű kötbért a Felhasználóra terhelni, melyet a Felhasználó köteles annak fizetési határidején belül megfizetni.

A Felhasználó tulajdonában lévő csatlakozó vezeték és felhasználói berendezés, nyomásszabályozó üzemeltetése, javítása, karbantartása, szükség szerinti cseréje és azok jogszabályban rögzített műszaki-biztonsági felülvizsgálatának elvégzése a Felhasználó kötelezettsége. Ha az ellenőrzés elvégzését a Felhasználó nem tudja igazolni, annak megtörténteig a Földgázelosztó az elosztást szüneteltetheti. A fogyasztásmérő berendezés (gázmérő) kerülővezetékébe épített záró szerelvények gáz-tömör zárásáért, a kerülőág zárt állapotáért, a jogi záruk meglétéért, illetve azok sértetlenségéért a Felhasználót terheli a felelősség.

A Felhasználó köteles a Földgázelosztó számára a biztonságos gázfogyasztás előírásainak betartását célzó helyszíni ellenőrzés elvégzését biztosítani, illetve köteles az ellenőrzés során együttműködni. Amennyiben a Földgázelosztó a csatlakozóvezetéken és/vagy a felhasználói berendezésen keletkezett gázömlés, üzemzavar miatti közvetlen veszélyhelyzetet hárít el, úgy a Felhasználó köteles megfizetni a veszélyhelyzet megszüntetésének költségeit, továbbá saját költségén köteles intézkedni a gázömlést, üzemzavart okozó hiba végleges elhárítása érdekében.

A Felhasználó a rendszerhasználat szüneteltetését írásban kérheti a Földgázelosztónál. A kérelemnek tartalmaznia kell a szüneteltetés kezdetét és pontos időtartamát. A szüneteltetés feltétele a fogyasztásmérő berendezés leszerelése, ha a fogyasztásmérő berendezés a földgázelosztó tulajdonában van. Ha a fogyasztásmérő berendezés nem a földgázelosztó tulajdonában van, vagy a felhasználási helyen mérő nélküli átalánydíjas fogyasztás történik, a szüneteltetés időtartamára a fogyasztói főelzáró kerül elzárásra, és záró pecséttel rögzítésre. A földgázelosztó a felhasználó írásbeli bejelentésének beérkezésétől számított legfeljebb 8 munkanapon belül, vagy a felhasználóval történt megállapodás alapján ettől eltérő időpontban gondoskodik a fogyasztásmérő berendezés leszereléséről, vagy a fogyasztói főelzáró elzárásáról és záró pecséttel történő rögzítéséről, amelynek költsége mindkét esetben a felhasználót terheli.

Ha a saját jogon eljáró Felhasználó a felhasználási helyről elköltözik vagy a szolgáltatás igénybevételével felhagy, köteles azt 15 napon belül bejelenteni a Földgázelosztónak. Amennyiben az elosztóhálózat-használati szerződést földgázkereskedő, vagy egyetemes szolgáltató kezeli megbízottként, akkor a Felhasználó az őt ellátó földgázkereskedőt, vagy egyetemes szolgáltatót köteles tájékoztatni. Ha a felhasználó felhagy a földgázfelhasználó tevékenységével, akkor a földgázkereskedő legkésőbb a felmondás kézhezvételétől számított 5 napon belül köteles a földgázelosztót tájékoztatni a felhasználóval kötött földgáz-kereskedelmi szerződésének megszűnéséről. A felhasználó elhalálása esetén az elhalálozás tényét legkésőbb annak napjától számított hat hónapon belül kell a földgázelosztó számára bejelenteni. A helyszíni ellenőrzés lefolytatásáig a Felhasználó felel a csatlakozóvezeték, a felhasználói berendezés, a nyomásszabályozó és a fogyasztásmérő berendezés állapotáért, a rendszerhasználati díjak megfizetéséért, szabálytalan vételezés esetén a következményekért. A Felhasználó elhalálása esetén az elhalálozás tényét legkésőbb annak napjától számított hat hónapon belül kell a földgázkereskedő számára bejelenteni.

### III. Gázmérés

A Felhasználó által felhasznált földgázmennyiség mérése a Szerződés 6.) pontjában meghatározott mérőrendszerrel vagy egyedi mérőeszkővel történik. A Földgázelosztó jogosult a lekötött legnagyobb kapacitás igénybevételét bármely időpontban ellenőrizni, a fogyasztásmérő berendezésre teljesítménymérő készüléket felszerelni.

Amennyiben a Felhasználó, illetve annak felhasználási helye - az okos mérés bevezetésével kapcsolatos központi mintaprojekt megvalósításával összefüggő szabályokról szóló 26/2016. (II.25.) Korm. rendeletben foglaltak szerint - a *Intelligens Hálózat (központi okos mérés) Mintaprojektbe* (a továbbiakban: *Mintaprojekt*) bevonásra kerül, a Szerződés 6.) pontjában foglaltaktól eltérően a felhasználási helyen a KOM Zrt., mint projektgazda tulajdonában, azonban a Földgázelosztó üzemeltetésében álló okosmérő és az adattovábbításhoz szükséges kiegészítő eszközök és berendezések kerülnek felszerelésre. A Felhasználó köteles a Mintaprojekt végrehajtásában a Földgázelosztóval együttműködni, a Mintaprojekt műszaki előfeltételeit biztosító okosmérő és az adattovábbításhoz szükséges kiegészítő eszközök és berendezések felszerelését tűrni, azok állagmegóvásáról a Get. 99. § (6) bekezdésében foglaltak szerint gondoskodni. A Mintaprojektbe bevont, Projekttagnak is minősülő Felhasználóra a Get., a Vhr. és az Üzletszabályzat felhasználókra irányadó általános rendelkezései változatlan tartalommal vonatkoznak, ebből eredően az okosmérőn feltárt szabálytalan vételezés a Szerződés megszegésének minősül, ekként a szabálytalan vételezés jogkövetkezményeit a Földgázelosztó jogosult a Projekttagnak is minősülő Felhasználóval szemben érvényesíteni, a Get. 16. § (1) bekezdésében rögzített esetekben a Földgázelosztó jogosult a földgázszolgáltatás folytatását felfüggeszteni, stb.

A felhasználási helyen a mérőleolvasás az Üzletszabályzatban rögzített elszámolási időszaknak megfelelően történik. A Felhasználó köteles a mérők leolvasását az elszámolási időszaknak megfelelő időpontban, illetve árváltozás, vagy egyéb eset miatt szükséges rendkívüli időpontban a Földgázelosztó számára lehetővé tenni. Ha a Felhasználó a mérő leolvasását nem teszi lehetővé vagy gátolja, a Földgázelosztó jogosult az aktuális elszámolási időszakra becsült mérőállást meghatározni, illetve saját döntése alapján a Földgázelosztó az elosztást felfüggesztheti a leolvasás időpontjáig.

A fogyasztásmérő berendezés, a számítómű, a távadó, valamint lakossági fogyasztók esetében a nyomásszabályzó a Földgázelosztó tulajdonát képezi. A Földgázelosztó tulajdonában álló berendezések felszerelése, karbantartása és hitelesítése a Földgázelosztó kötelezettsége. A fogyasztásmérő és nyomásszabályozó védelme és állagmegóvása – függetlenül azok tulajdonjogától – a Felhasználó kötelezettsége. Ha gázmérő külső falon, lépcsőházban, közös használatú helyiségben került felszerelésre, az annak védelmét biztosító zárható ajtójú fülkét vagy szekrényt a Felhasználó köteles folyamatosan olyan állapotban tartani, hogy az alkalmas legyen a fogyasztásmérő berendezés védelmére. Ha a fogyasztásmérő berendezés cseréjére a Felhasználó állagmegóvási kötelezettségének elmulasztása miatt kerül sor, az ezzel kapcsolatos költségeket a Felhasználó viseli akkor is, ha a mérő cseréje más ok miatt is szükségessé vált.

A Földgázelosztó jogosult a Felhasználónál felszerelt mérőberendezés működését, épségét, hitelességét, a fogyasztásmérő berendezésen lévő hatósági, gyártói vagy engedélyesi jogi zár (a továbbiakban együttesen: plomba) meglétét és épségét bármikor ellenőrizni, melynek feltételeit a Felhasználó köteles biztosítani.

A Földgázelosztó a fentebb jelzett ellenőrzés alkalmával észlelt, illetve egyéb módon tudomására jutó rendellenesség esetén (ideértve a mérő kerülővezetékébe épített záró szerelvényeinek rendellenességét is) jogosult az elszámolt gázmennyiséget visszamenőleg korrigálni.

Amennyiben a fogyasztásmérő berendezés előtt a csatlakozóvezetékbe szűrőberendezés került beépítésre, a Felhasználó köteles azt rendszeresen tisztítani és ennek megtörténtét írásban dokumentálni. Amennyiben a Földgázelosztó tulajdonában lévő fogyasztásmérő berendezés meghibásodása a szűrő tisztításának elmaradásából adódik, a fogyasztásmérő berendezés javításának és újra hitelesítésének költségeit a Felhasználó köteles megtéríteni.

A fogyasztásmérő berendezés és az átszámító szerkezet meghibásodását, a fogyasztásmérő berendezés sérülését, a plomba felnyitását, vagy sérülését a Felhasználó tulajdonában lévő fogyasztásmérő berendezés javításának és hitelesítésének időpontját, a kerülővezeték megnyitását a Felhasználó telefonon azonnal, majd 24 órán belül írásban, utólag is igazolható módon köteles a Földgázelosztó részére bejelenteni.

Ha a Felhasználó a mérő helyszíni ellenőrzését nem teszi lehetővé vagy gátolja, a mérőt megrongálta, működését befolyásolta, a mérő hitelesítését, javítását, cseréjét nem teszi lehetővé, illetve nem végzi el, a Földgázelosztó jogosult a felhasználási helyre való bejutásig, valamint a jogszerű állapot helyreállításáig az elosztást felfüggeszteni.

#### **IV. Fizetési feltételek**

A Földgázelosztó által kibocsátott számla, kötbérterhelő levél, stb. alapján a rendszerhasználati díjak összegét, továbbá az esetleges egyéb fizetési kötelezettségeit (kötbér, pótdíj, stb.) a Felhasználó köteles a számlán, kötbérterhelő levélen, stb. feltüntetett határidőre kiegyenlíteni. A Földgázelosztó által a Felhasználónak igazolható módon megküldött, a fizetési kötelezettség teljesítésére (megfizetésére) történő felhívást tartalmazó írásbeli felszólítása megszakítja az elévülést. Amennyiben a Felhasználót Kereskedő látja el, a rendszerhasználati díj fizetési kötelezettség a Kereskedőt terheli azzal, hogy a rendszerhasználati jog alapjogosultjaként a Felhasználó a fizetési kötelezettségek Földgázelosztó felé történő maradéktalan teljesítéséért a Kereskedővel egyetemlegesen felel. A Földgázelosztó a fizetést azon a napon tekinti teljesítettnek, amikor a pénzösszeg a bankszámláján jóváírásra került.

A számlázás és a számlakifogások intézésének rendjére vonatkozó részletes szabályokat az Üzletszabályzat tartalmazza. Késedelmes fizetés esetén Felhasználó köteles a Ptk.-ban meghatározott mértékű késedelmi kamat megfizetésére.

Amennyiben a Felhasználó a kibocsátott számla, kötbérterhelő levél, stb. ellenértékét az esedékesség időpontjáig bezárólag nem egyenlíti ki, a Földgázelosztó a részére fizetési felszólítást küld, mellyel összefüggő költségeit a Felhasználó köteles megfizetni. Amennyiben a Felhasználó az erről szóló értesítést követően fizetési kötelezettségének nem tesz eleget, a Felhasználó részére nyújtott szolgáltatást a Földgázelosztó felfüggeszti.

A Felhasználó, illetve a felhasználási hely fenti okból történő kikapcsolására akkor is sor kerül, ha a Felhasználó a fizetési késedelem időtartama alatt a felhasználási helyről elköltözik. Az e bekezdés szerinti kizárásból adódó minden kár megtérítéséért a Felhasználó felel az érintett harmadik fél (felek) felé. Felhasználó a Szerződés aláírásával kötelezettséget

vállal arra, hogy erről a tényről a felhasználási helyre költöző új Felhasználót tájékoztatja. A tájékoztatás elmulasztásából eredő minden jogkövetkezmény a Felhasználót terheli. Felhasználó tudomásul veszi továbbá, hogy a gázellátásból történő kikapcsolásra akkor is sor kerülhet, ha a felhasználási helyről esetleg korábban elköltözött előző Felhasználó, vagy a Felhasználó gázellátását korábban biztosító engedélyes fizetési kötelezettségének nem tett eleget. A Földgázelosztó erről a tényről előzetesen tájékoztatja a Felhasználót, de az esetleges kikapcsolásból eredő bármely következményért, kárért felelősséget nem vállal.

## V. Együttműködés

### 1. Együttműködés általános szabályai

A Szerződő Felek a Szerződés teljesítése során kötelesek egymással együttműködni.

A Felhasználó a Szerződés hatályba lépését követően bekövetkező, személyét, adatait, jogállását, illetőleg a Szerződés teljesítését érintő minden információról és körülményről (ideértve különösen, ha vele szemben csődeljárás, felszámolási eljárás, vagy végelszámolás eljárás indul) a Földgázelosztót haladéktalanul, de legkésőbb a változás bekövetkezésétől számított 5 napon belül írásban értesíteni köteles. E kötelezettség elmulasztásából eredő mindennemű kár a Felhasználót terheli.

### 2. Együttműködés földgázellátási zavar és válsághelyzet esetén

A földgázellátási zavar és válsághelyzet alkalmával elrendelt korlátozásra, valamint a korlátozás végrehajtására vonatkozó részletes rendelkezéseket a vonatkozó jogszabályok és az Üzletszabályzat tartalmazza.

## VI. Szerződészegés

### 1. A Földgázelosztó részéről történt elosztóhálózat-használati szerződés megszegésének esetei és következményei:

- 1) Nem értesíti a Felhasználót az Üzletszabályzatban, illetve a Szerződésben meghatározott időben és módon az elosztóvezetéken elvégzendő tervezhető karbantartási, felújítási, fejlesztési munkák miatti szünetelés időpontjáról és várható időtartamáról.  
Jogkövetkezménye:
  - az Üzletszabályzat 8. sz. mellékletét képező kötbértábla szerinti mértékű kötbér
  - kártérítés
- 2) Jogszerűtlen magatartása folytán a gázszolgáltatás megszakad, vagy azt a jogszabályokban foglaltakon túlmenően szünetelteti, illetve korlátozza.  
Jogkövetkezménye:
  - kártérítés
  - arányos díjvisszatérítés (egy naptári napnál hosszabb jogszerűtlen szünetelés esetén az elosztói teljesítménydíjat, vagy az alapdíjat a kieső napok arányában nem kell megfizetni)
  - az Üzletszabályzat 8. sz. mellékletét képező kötbértábla szerinti mértékű kötbér
- 3) A földgázellátás minőségi és szolgáltatási színvonala a földgázellátási működési engedélyben, illetve az üzletszabályzatban előírtaknak nem felel meg.  
Jogkövetkezménye:
  - az Üzletszabályzat 8. sz. mellékletét képező kötbértábla szerinti mértékű kötbér
  - kártérítés
- 4) Olyan fogyasztásmérőt üzemeltet, amely érvényes hitelesítéssel nem rendelkezik, és annak hitelesítésére jogszabály vagy egyéb megállapodás a Földgázelosztót kötelezi.  
Jogkövetkezménye:
  - az Üzletszabályzat 8. sz. mellékletét képező kötbértábla szerinti mértékű kötbér
- 5) A Szerződésben rögzített adatszolgáltatási kötelezettségeinek nem vagy csak késedelmesen tesz eleget.  
Jogkövetkezménye:
  - az Üzletszabályzat 8. sz. mellékletét képező kötbértábla szerinti mértékű kötbér
- 6) A hálózati hozzáférésekből kizárt Felhasználó részére – a kizárás alapjául szolgáló helyzet megszűnését követően a megszűnés tényéről való tudomásszerzéstől számított 2 munkanapon – lakossági fogyasztó esetében 24 órán – belül a hálózati hozzáférést nem biztosítja.  
Jogkövetkezménye:
  - az Üzletszabályzat 8. sz. mellékletét képező kötbértábla szerinti mértékű kötbér
- 7) A földgázkereskedő általi, a földgázellátásból kikapcsolt Felhasználó ellátásba történő ismételt bekapcsolására vonatkozó kezdeményezésnek a Földgázelosztó a kezdeményezést követő munkanapon nem tesz eleget.  
Jogkövetkezménye:
  - a Földgázelosztó kötbért köteles fizetni a lakossági fogyasztónak.

A kötbér mértéke a külön díj ellenében végezhető szolgáltatások kizárólagos körének meghatározásáról szóló rendeletben meghatározott, a Felhasználónak a földgázellátásból való jogszerű kizárása (kikapcsolása) utáni visszakapcsolásáért kért külön díj

- a) 50%-a, amennyiben a Földgázelosztó érdekkörében felmerült okból a visszakapcsolásra a fogyasztó tartozásának rendezését követő 48 óránál később, de 72 órán belül kerül sor,
  - b) 100%-a, amennyiben a Földgázelosztó érdekkörében felmerült okból a visszakapcsolásra a fogyasztó tartozásának rendezését követő 72 óránál később kerül sor.
- 8) Nem tesz eleget a védendő fogyasztók nyilvántartására vonatkozó kötelezettségeinek, illetőleg nem biztosítja számukra a jogszabályban, Üzletszabályzatban meghatározott elbánást.  
Jogkövetkezménye:
- az Üzletszabályzat 8. sz. mellékletét képező kötbértábla szerinti mértékű kötbér
- 9) Nem tartja be a Hivatal határozatában foglalt garantált szolgáltatásra vonatkozó kötelezettségeket.  
Jogkövetkezménye:
- a határozat szerinti kötbér
- 10) A fentiekén kívül az elosztóhálózat-használati szerződésben, az Üzletszabályzatban és a hatályos jogszabályokban foglaltakat egyéb módon megszegi, illetőleg az azokban foglalt lényeges kötelezettségének nem tesz eleget.  
Jogkövetkezménye:
- kártérítés
  - jogszabályban, elosztóhálózat-használati szerződésben meghatározott jogkövetkezmények

## **2. A Felhasználó részéről történt elosztóhálózat-használati szerződés megszegésének esetei és következményei:**

- 1) A Földgázelosztóval szemben fennálló fizetési kötelezettségének (beleértve az esetleges kötbért, pótdíjakat, illetve az egyéb díjakat is) nem, vagy késedelmesen tesz eleget.  
Jogkövetkezménye:
  - késedelmi kamat
  - behajtási költségátalány
  - az elosztás megtagadása vagy felfüggesztése
  - a Szerződés azonnali hatályú felmondása, valamint a fogyasztásmérő berendezés, nyomásszabályozó leszerelése és a csatlakozóvezeték lezárása a Felhasználó költségén
- 2) A Szerződésben meghatározott felhasználási helyen kívüli területre vezeti át az elosztóvezetékéről vételezett földgázt, vagy az elosztóvezetékéről vételezett földgázt a Földgázelosztó hozzájárulása nélkül más részére bármilyen formában továbbadja.  
Jogkövetkezménye:
  - kártérítés
  - az elosztás megtagadása vagy felfüggesztése
- 3) A Szerződésben foglalt adatváltozás bejelentési kötelezettségének nem, vagy késedelmesen tesz eleget.  
Jogkövetkezménye:
  - az Üzletszabályzat 8. sz. mellékletét képező kötbértábla szerinti mértékű kötbér
- 4) A fogyasztáskorlátozási - illetve megszakítható kapacitásra szerződött Felhasználó esetén a megszakítási - rendelkezéseknek nem tett eleget.  
Jogkövetkezménye:
  - kártérítés (ideértve a más felhasználónak, földgázipari engedélyesnek okozott kárt is)
  - az elosztás megtagadása vagy felfüggesztése
- 5) Szabálytalanul vételez, így különösen:
  - a) a fogyasztásmérő berendezésen vagy mérési rendszeren elhelyezett nyomóbélyegzővel lezárt zárópecsét, vagy egyéb jogi zár (a továbbiakban együtt: plomba) sérülését a földgázkereskedőnek vagy a Földgázelosztónak a sérülés észlelését követő 2 munkanapon belül nem jelenti be,  
Jogkövetkezménye:
    - kártérítés
    - szolgáltatás felfüggesztése, ha a hiteles mérés feltételei a helyszínen nem állíthatók helyre
  - b) a fogyasztásmérő berendezésen vagy mérési rendszeren elhelyezett plomba eltávolításával, megrongálásával, vagy a mérőberendezés megrongálásával, működésének befolyásolásával a fogyasztásmérő berendezést méretlen gáz felhasználására alkalmassá teszi,  
Jogkövetkezménye:

- szolgáltatás felfüggesztése, amennyiben a hiteles mérés feltételei a helyszínen azonnal nem állíthatók helyre
  - az Üzletszabályzat 8. sz. mellékletét képező kötbértábla szerinti mértékű kötbér
  - kártérítés
- c) a fogyasztásmérő berendezés megrongálásával vagy működésének befolyásolásával méretlen gázt vételez,
- Jogkövetkezménye:
- az Üzletszabályzat 8. sz. mellékletét képező kötbértábla szerinti mértékű kötbér
  - szolgáltatás felfüggesztése, amennyiben a hiteles mérés feltételei a helyszínen azonnal nem állíthatók helyre
  - kártérítés
- d) a fogyasztásmérő berendezés megkerülésével méretlen gáz vételezésére alkalmas állapotot idéz elő,
- Jogkövetkezménye:
- az Üzletszabályzat 8. sz. mellékletét képező kötbértábla szerinti mértékű kötbér
  - szolgáltatás felfüggesztése, amennyiben a hiteles mérés feltételei a helyszínen azonnal nem állíthatók helyre
  - kártérítés
- e) A szolgáltatás szüneteltetése esetén önkényes visszakapcsolással vételez
- Jogkövetkezménye:
- az Üzletszabályzat 8. sz. mellékletét képező kötbértábla szerinti mértékű kötbér
  - a gázszolgáltatás felfüggesztése
  - kártérítés
- f) A nyomás alatti gázellátó rendszert (szállítóvezeték, elosztóvezeték vagy a csatlakozóvezeték) megbontja, a fogyasztásmérő berendezést vagy a mérési rendszert, vagy a nyomásszabályozót jogosulatlanul eltávolítja, vagy a Szerződésben meghatározott felhasználási helyen kívüli területre vezet át földgázt, és e magatartások valamelyikével méretlenül vételez.
- Jogkövetkezménye:
- az Üzletszabályzat 8. sz. mellékletét képező kötbértábla szerinti mértékű kötbér
  - a gázszolgáltatás felfüggesztése
  - kártérítés
- g) A fogyasztásmérő berendezés nélküli fogyasztás Üzletszabályzatban meghatározott feltételeit megszegi
- Jogkövetkezménye:
- az Üzletszabályzat 8. sz. mellékletét képező kötbértábla szerinti mértékű kötbér
  - a gázszolgáltatás felfüggesztése
  - kártérítés
- 6) A nyomásszabályozó, fogyasztásmérő berendezés vagy a, mérési rendszer ellenőrzését, a hibás nyomásszabályozó, fogyasztásmérő berendezés vagy mérési rendszer javítását, hitelesítési vagy egyéb cseréjét, illetve a fogyasztásmérő berendezés vagy mérési rendszer leolvasását a Földgázelosztó vagy megbízottja részére nem teszi lehetővé, illetve - ha erre megállapodás a Felhasználót kötelezi - ezek javítását vagy a cseréjét nem végzi el.
- Jogkövetkezménye:
- az Üzletszabályzat 8. sz. mellékletét képező kötbértábla szerinti mértékű kötbér
  - kártérítés
  - az elosztás megtagadása vagy felfüggesztése
  - az elosztóhálózat-használati szerződés azonnali hatályú felmondása, valamint a fogyasztásmérő berendezés, nyomásszabályozó leszerelése és a csatlakozóvezeték lezárása a felhasználó költségén
- 7) A felhasználási helyen olyan fogyasztásmérő berendezés üzemel, amely érvényes hitelesítéssel nem rendelkezik, és megállapodás alapján annak hitelesítésére a Felhasználó köteles.
- Jogkövetkezménye:
- az Üzletszabályzat 8. sz. mellékletét képező kötbértábla szerinti mértékű kötbér
  - kártérítés
  - az elosztás megtagadása vagy felfüggesztése
  - az elosztóhálózat-használati szerződés azonnali hatályú felmondása, valamint a fogyasztásmérő berendezés, nyomásszabályozó leszerelése és a csatlakozóvezeték lezárása a felhasználó költségén
- 8) A fogyasztói vezeték engedély nélkül átalakítja,
- Jogkövetkezménye:

- az Üzletszabályzat 8. sz. mellékletét képező kötbértábla szerinti mértékű kötbér
  - kártérítés
  - az elosztás megtagadása vagy felfüggesztése
  - az elosztóhálózat-használati szerződés azonnali hatályú felmondása, valamint a fogyasztásmérő berendezés, nyomásszabályozó leszerelése és a csatlakozóvezeték lezárása a felhasználó költségén
  - büntetőeljárás kezdeményezése a Felhasználóval (elkövetővel) szemben.
- 9) A fogyasztói vezeték vagy berendezés megbontásával járó, engedélyhez nem kötött tevékenységet a gázszerelők jogszabály szerinti nyilvántartásában nem szereplő személlyel végeztet,  
Jogkövetkezménye:
- az Üzletszabályzat 8. sz. mellékletét képező kötbértábla szerinti mértékű kötbér
  - kártérítés
  - az elosztás megtagadása vagy felfüggesztése
  - az elosztóhálózat-használati szerződés azonnali hatályú felmondása, valamint a fogyasztásmérő berendezés, nyomásszabályozó leszerelése és a csatlakozóvezeték lezárása a felhasználó költségén
  - büntetőeljárás kezdeményezése a Felhasználóval (elkövetővel) szemben.
- 10) A műszaki-biztonsági követelményeknek nem megfelelő csatlakozóvezeték, felhasználói berendezést használ, vagy azokat az életre, a testi épségre, az egészségre vagy a vagyónbiztonságra veszélyes módon használja.  
Jogkövetkezménye:
- az Üzletszabályzat 8. sz. mellékletét képező kötbértábla szerinti mértékű kötbér
  - kártérítés
  - elosztás megtagadása vagy felfüggesztése
- 11) A fentiekén kívül az elosztóhálózat-használati szerződésben, vagy az Üzletszabályzatban és a hatályos jogszabályokban foglaltakat egyéb módon megsérti, illetve az azokban foglalt lényeges kötelezettségének nem tesz eleget.  
Jogkövetkezménye:
- kártérítés
  - II.2. pontban rögzített mértékű kötbér
  - az elosztás megtagadása vagy felfüggesztése
- 12) A felhasználó nem rendelkezik hatályos egyetemes szolgáltatási/földgáz-kereskedelmi szerződéssel.  
Jogkövetkezménye:
- az elosztás megtagadása vagy felfüggesztése
  - az elosztóhálózat-használati szerződés azonnali hatályú felmondása, valamint a fogyasztásmérő berendezés, nyomásszabályozó leszerelése és a csatlakozóvezeték lezárása a felhasználó költségén
- 13) A felhasználót ellátó rendszerhasználó vagy a saját jogon eljáró felhasználó nem rendelkezik hatályos szállítói vagy elosztói rendszerhasználati szerződéssel.  
Jogkövetkezménye:
- az elosztás megtagadása vagy felfüggesztése
  - az elosztóhálózat-használati szerződés azonnali hatályú felmondása, valamint a fogyasztásmérő berendezés, nyomásszabályozó leszerelése és a csatlakozóvezeték lezárása a felhasználó költségén
- 14) A szállítási rendszerüzemeltető felfüggesztette a szállítói rendszerhasználati szerződések teljesítését a felhasználó vagy a felhasználót ellátó rendszerhasználó vonatkozásában  
Jogkövetkezménye:
- az elosztás megtagadása vagy felfüggesztése
  - az elosztóhálózat-használati szerződés azonnali hatályú felmondása, valamint a fogyasztásmérő berendezés, nyomásszabályozó leszerelése és a csatlakozóvezeték lezárása a felhasználó költségén

A Földgázelosztó a szabálytalan vételezésből, valamint a Felhasználó egyéb szerződésszegéséből eredő jogkövetkezményeket közvetlenül a Felhasználóval szemben érvényesíti.

#### **Az elosztás helyreállításának feltételei**

Ha a Földgázelosztó az elosztást szerződésszegés miatt megtagadta/felfüggesztette, az elosztás az alábbi feltételek teljesítése esetén állítható helyre:

- a szerződésszegő magatartást, állapotot a Felhasználó megszüntette,
- a Felhasználó valamennyi, a Földgázelosztóval szemben bármely jogcímen fennálló fizetési kötelezettségeit teljesítette, beleértve az elosztás megtagadásának/felfüggesztésének és helyreállításának költségeit is.

#### **VII. A Szerződés módosítása, megszűnése, illetve megszüntetése**

- 1.) A Szerződést a Felek közös megegyezéssel, írásban bármikor módosíthatják. Nem minősül szerződésmódosításnak a szerződő Fél adataiban (pl. levelezési cím, számlavezető pénzügyintézet, számlaszám stb.) bekövetkezett változás.
- 2.) A Földgázelosztó a Ptk. alapján a jelen Általános Szerződési Feltételeket jogosult egyoldalúan módosítani.

A Földgázelosztó a Szerződés általa egyoldalúan változtatható feltételeinek várható módosítása esetén a módosítás tartalmát a Hivatal jóváhagyó határozatának kézhezvételét követő 5 munkanapon belül az ügyfélszolgálati irodákban és a honlapján 30 napra közzéteszi. Az értesítésnek az alábbiakat kell tartalmazni:

- az ÁSZF változásra történő utalás,
- a módosítások lényegének rövid leírása,
- a módosítások hatálybalépésének időpontja,
- tájékoztatás a Felhasználót az ÁSZF módosítás esetére megillető jogosítványokról.

Az ÁSZF az Üzletszabályzat Hivatal általi jóváhagyásának napján lép hatályba.

A Földgázelosztó egyoldalú döntése alapján jogosult a kötbértáblát és a Felhasználó profilbesorolását is módosítani, valamint a Felhasználónál felszerelt fogyasztásmérő berendezést lecserélni.

3.) A Szerződés bármelyik Fél jogutód nélküli megszűnése esetén megszűnik. A Szerződés megszűnik továbbá, ha a Földgázelosztó elosztási működési engedélye bármely okból visszavonásra kerül, illetőleg ha azt úgy módosítják, hogy a Szerződéssel érintett felhasználási helyet ellátó gázelosztó vezeték üzemeltetésére a továbbiakban nem jogosult. Ez esetben a Szerződés megszűnésének időpontja a Magyar Energetikai és Közmű-szabályozási Hivatal vonatkozó határozatának jogerőre emelkedésének a napja. Felhasználó változás esetén a Szerződés megszűnik abban az esetben is, ha az új felhasználó ugyanazon felhasználási helyre vonatkozóan új elosztóhálózat-használati szerződést köt. A korábbi Szerződés ez esetben a felhasználási helyre vonatkozó új elosztóhálózat-használati szerződés hatályba lépésének napján szűnik meg.

4.) A Szerződést a Felek közös megegyezéssel bármikor megszüntethetik.

5.) A Felhasználó a Szerződést 30 napos felmondási idővel mondhatja fel. A Szerződést a Földgázelosztó a jelen ÁSZF-ben és az Üzletszabályzatban és a jogszabályokban meghatározott esetekben jogosult felmondani.

6.) A Szerződés bármilyen okból történő megszűnése (felmondás, közös megegyezés, stb.) esetén a már teljesített szolgáltatás ellenértékét, valamint a szolgáltatással, vagy annak megszüntetésével kapcsolatban felmerült egyéb díjakat, költségeket a Felhasználó a Földgázelosztó által előírt határidőig, de legkésőbb a Szerződés megszűnésének időpontjáig köteles kiegyenlíteni. A Szerződés bármely okból történő megszűnése esetén a fizetési feltételekre vonatkozó rendelkezések hatályban maradnak mindaddig, amíg a Felhasználó a Földgázelosztóval szemben bármely jogcímen fennálló valamennyi fizetési kötelezettségének eleget nem tett.

### VIII. Adatvédelem

A Földgázelosztó

a) a földgázelosztási szolgáltatás biztosításával összefüggésben az általa kezelt személyes adatokkal kapcsolatos, a természetes személyeknek a személyes adatok kezelése tekintetében történő védelméről és az ilyen adatok szabad áramlásáról, valamint a 95/46/EK rendelet hatályon kívül helyezéséről (általános adatvédelmi rendelet) szóló, 2016. április 27-i, 2016/679 európai parlamenti és tanácsi rendelet (Általános Adatvédelmi Rendelet) és az információs önrendelkezési jogról és az információszabadságról szóló 2011. évi CXII. törvény (Infotv.) szerinti átlátható, előzetes, a NAIH ajánlásának megfelelő tájékoztatási kötelezettségének a Földgázelosztó honlapján és ügyfélszolgálati irodáiban elérhető, a csatlakozási és elosztóhálózat-használati szerződés teljesítésével kapcsolatos adatkezelésre vonatkozó Általános Adatkezelési Tájékoztatóban tesz eleget.

b) az ügyintézés során történő hangfelvétellel összefüggésben az általa kezelt személyes adatokkal kapcsolatos, az Általános Adatvédelmi Rendelet és az Infotv. szerinti átlátható, előzetes, a NAIH ajánlásának megfelelő tájékoztatási kötelezettségének a honlapján és az ügyfélszolgálati irodáiban elérhető, a hangfelvétellel kapcsolatos adatkezelésre vonatkozó Hangfelvétel Rögzítésére Vonatkozó Adatkezelési Tájékoztatóban tesz eleget.

Az adatkezeléssel kapcsolatos részletes szabályokat (általános, hangfelvételre vonatkozó) az üzletszabályzat, továbbá a honlapon és ügyfélszolgálati irodákban elérhető adatkezelési tájékoztatók tartalmazzák.

### IX. Panaszbejelentés, és a panaszok elintézésének rendje

Az elosztási tevékenységet érintő panaszügyek kezelésére az Üzletszabályzatban foglaltak irányadók.



A Felek vállalják, hogy a Szerződésből eredő vitás kérdéseket elsősorban egymás érdekeinek figyelembe vételével, békés úton kísérik meg rendezni. Ennek sikertelensége esetén a Magyar Energetikai és Közmű-szabályozási Hivatalhoz, a fogyasztóvédelmi hatósághoz, illetőleg az Üzletszabályzatban rögzített, hatáskörrel és illetékességgel rendelkező bírósághoz fordulhatnak. A Felhasználó köteles panaszával - a hatósági eljárást megelőzően - igazolható módon a Földgázelosztóhoz fordulni.

#### **X. Értesítések**

Felek megállapodnak, hogy a Szerződéssel kapcsolatosan a másik Fél részére címzett mindennemű értesítés és közlés akkor tekintendő kézbesítettnek, ha az írásban, a Felek Szerződésben meghatározott címére személyes kézbesítéssel, postai úton, telefaxon vagy e-mail üzenet útján történik. A Földgázelosztó elérhetőségeit az Üzletszabályzat tartalmazza. A kézbesítés időpontja személyes kézbesítés esetén az átvétel napja, ajánlott küldemény esetén a tértivevényen feltüntetett időpont, telefax esetén - ha az adatátvitel a címzett ideje szerint munkanapon 15.00 óra előtt történik – a sikeres adatátvitel visszaigazolásául szolgáló dokumentum kézhezvételének időpontja a továbbítás napján, illetve egyéb esetben a címzett ideje szerint a továbbítást követő első munkanap 8.00 órakor, e-mail üzenet esetén - ha az a címzett ideje szerint munkanapon 15.00 óra előtt megérkezik – az üzenet címzett Félhez való megérkezésének időpontja a továbbítás napján, illetve egyéb esetben a címzett ideje szerint a továbbítást követő első munkanap 8.00 órakor.

Az ajánlott levelet legkésőbb a feladástól számított ötödik munkanapon kézbesítettnek kell tekinteni, kivéve, ha a tértivevény ennél későbbi időpontot igazol.

A Szerződésben foglalt lényeges kötelezettségek teljesítésével kapcsolatos értesítések kizárólag személyes kézbesítés útján, postai úton megküldött levélben, vagy telefaxon történhetnek.

#### **XI. Irányadó jog**

A Szerződésben nem szabályozott kérdésekben a vonatkozó jogszabályok, különösen a földgázellátásról szóló 2008. évi XL. törvény és az annak végrehajtásáról szóló 19/2009. (I.30.) Kormányrendelet rendelkezései, a Magyar Energetikai és Közmű-szabályozási Hivatal elnökének rendszerhasználati díjakat megállapító rendelete, az Üzemi és Kereskedelmi Szabályzat és az Üzletszabályzat az irányadóak.

#### **XII. Jogviták**

Felek megállapodnak, hogy a Szerződéssel, annak megszegése, megszűnése, érvényessége vagy értelmezése kapcsán esetlegesen felmerülő minden vitás kérdést békés úton rendeznek. Amennyiben ez nem vezet eredményre Felek az Üzletszabályzatban rögzített hatáskörrel és illetékességgel rendelkező bírósághoz fordulhatnak.

Budapest, 2021.

MVM Főgáz Földgázhálózati Kft.

	SZERZŐDÉSSZEGŐ MAGATARTÁS FORMÁI	KÖTBÉR MÉRTÉKE				
		A szolgáltatásra jogosult felhasználó				
	FÖLDGÁZELOSZTÓ RÉSZÉRŐL	Lakossági és 20 m <sup>3</sup> /h alatti nem lakossági	20-100 m <sup>3</sup> /h	101-500 m <sup>3</sup> /h	500 m <sup>3</sup> /h felett	
1	Nem értesíti az érintett felhasználót az üzletszabályzatban, illetve a szerződésben meghatározott időben és módon az elosztóvezetéken elvégzendő tervezhető karbantartási, felújítási, fejlesztési munkák miatti szünetelés időpontjáról és várható időtartamáról.	A kötbér mértékét a Hivatal egyedi felhasználókat érintő minimális minőségi követelményeinek meghatározásáról szóló határozata határozza meg. (6. sz. függelék)				
2	Jogszerűtlen magatartása folytán a gázszolgáltatás megszakad, vagy azt a jogszabályokban foglaltakon túlmenően szünetelteti, illetőleg korlátozza.	500,- Ft De maximum: 10.000,- Ft	1.000,- Ft De maximum: 20.000,- Ft	10.000,- Ft De maximum: 100.000,- Ft	20.000,- Ft De maximum: 100.000,- Ft	Ft/nap
3	A földgázelosztás minőségi és szolgáltatási színvonala a földgázelosztási működési engedélyben, illetve az üzletszabályzatban előírtaknak nem felel meg.	500,- Ft De maximum: 10.000,- Ft	1.000,- Ft De maximum: 20.000,- Ft	10.000,- Ft De maximum: 100.000,- Ft	20.000,- Ft De maximum: 100.000,- Ft	Ft/nap
4	Olyan fogyasztásmérőt üzemeltet, amely érvényes hitelesítéssel nem rendelkezik, és annak hitelesítésére jogszabály vagy egyéb megállapodás a földgázelosztót kötelezi.	5.000,- Ft	10.000,- Ft	30.000,- Ft	100.000,- Ft	Ft/megkezdett év
5	A szerződésben rögzített adatszolgáltatási kötelezettségeinek nem vagy csak késedelmesen tesz eleget.	500,- Ft De maximum: 10.000,- Ft	1.000,- Ft De maximum: 20.000,- Ft	10.000,- Ft De maximum: 100.000,- Ft	20.000,- Ft De maximum: 100.000,- Ft	Ft/nap
6	A hálózati hozzáférésből kizárt Felhasználó részére - az arra okot adó szabálytalanság vagy szerződésszegés megszűnését követően a megszűnés tényéről való tudomásszerzéstől számított 2 munkanapon – lakossági fogyasztó esetében 24 órán – belül a hálózati hozzáférést nem biztosítja.	A kötbér mértékét a Hivatal egyedi felhasználókat érintő minimális minőségi követelményeinek meghatározásáról szóló határozata határozza meg. (6. sz. függelék)				
7	A földgázkereskedő általi, a földgázellátásból kikapcsolt lakossági fogyasztó ellátásba történő ismételt bekapcsolására vonatkozó kezdeményezésnek a földgázelosztó a	A kötbér mértéke a külön díj ellenében végezhető szolgáltatások kizárólagos körének meghatározásáról szóló rendeletben meghatározott, a lakossági felhasználónak a földgázellátásból való				

	kezdemenyezést követő munkanapon nem tesz eleget, a földgázelosztó kötbért köteles fizetni a lakossági fogyasztónak.	jogszerű kizárása (kikapcsolása) utáni visszakapcsolásáért kért külön díj a) 50%-a, amennyiben a földgázelosztó érdekkörében felmerült okból a visszakapcsolásra a lakossági fogyasztó tartozásának rendezését követő 48 óránál később, de 72 órán belül kerül sor, b) 100%-a, amennyiben a földgázelosztó érdekkörében felmerült okból a visszakapcsolásra a lakossági fogyasztó tartozásának rendezését követő 72 óránál később kerül sor.				
8	Nem tartja be a Hivatal határozatában foglalt garantált szolgáltatásra vonatkozó kötelezettségeket	A kötbér mértékét a Hivatal egyedi felhasználókat érintő minimális minőségi követelményeinek meghatározásáról szóló határozata határozza meg. (6. sz. függelék)				
9	Nem tesz eleget a védendő fogyasztók nyilvántartására vonatkozó kötelezettségeinek, illetőleg nem biztosítja számukra a jogszabályban, üzletszabályzatban meghatározott elbánást.	500,- Ft De maximum: 10.000,- Ft	1.000,- Ft De maximum: 20.000,- Ft	10.000,- Ft De maximum: 100.000,- Ft	20.000,- Ft De maximum: 100.000,- Ft	Ft/nap
	<b>FELHASZNÁLÓ RÉSZÉRŐL</b>	<b>Lakossági és 20 m3/h alatti nem lakossági</b>	<b>20 - 100 m3/h</b>	<b>101 - 500 m3/h</b>	<b>500 m3/h feletti</b>	
1	A szerződésben foglalt adatváltozás bejelentési kötelezettségének nem, vagy késedelmesen tesz eleget.	500,- Ft/nap de maximum: 5.000,- Ft	1.000,- Ft/nap de maximum: 10.000,- Ft	10.000,- Ft/nap de maximum: 30.000,- Ft	20.000,- Ft/nap de maximum: 100.000,- Ft	
2	A nyomásszabályozó, a fogyasztásmérő berendezés vagy a mérési rendszer ellenőrzését, a hibás nyomásszabályozó, fogyasztásmérő berendezés vagy mérési rendszer javítását, hitelesítési vagy egyéb cseréjét, illetve a fogyasztásmérő berendezés vagy mérési rendszer leolvasását a földgázelosztó vagy megbízottja részére nem teszi lehetővé, illetve - ha erre megállapodás a felhasználót kötelezi - ezek hitelesítését, javítását vagy a cseréjét nem végzi el.	3.000,- Ft	5.000,- Ft	10.000,- Ft	20.000,- Ft	
3	A felhasználási helyen olyan fogyasztásmérő berendezés üzemel, amely érvényes	5.000,- Ft	10.000,- Ft	30.000,- Ft	100.000,- Ft	

	hitelesítéssel nem rendelkezik, és megállapodás alapján annak hitelesítésére a felhasználó köteles.					
4	A fogyasztói vezeték engedély nélküli átalakítja,	20.000,- Ft	50.000,- Ft	200.000,- Ft	300.000,- Ft	
5	A fogyasztói vezeték vagy berendezés megbontásával járó, engedélyhez nem kötött tevékenységet a gázszerelők jogszabály szerinti nyilvántartásában nem szereplő gázszerelővel végeztet,	20.000,- Ft	50.000,- Ft	200.000,- Ft	300.000,- Ft	
5	A műszaki-biztonsági követelményeknek nem megfelelő csatlakozóvezeték, felhasználói berendezést használ, vagy azokat az életre, a testi épségre, az egészségre vagy a vagyonbiztonságra veszélyes módon használja	100.000,- Ft	200.000,- Ft	400.000,- Ft	1.000.000,- Ft	
6	Szabálytalanul vételez					
6.1	A fogyasztásmérő berendezésen vagy mérési rendszeren elhelyezett plomba vagy a mérőberendezés megrongálásával a fogyasztásmérő berendezést méretlen gáz felhasználására alkalmassá teszi,	13.000,- Ft/nap	2.000,- Ft/m <sup>3</sup> /h/nap*	2.000,- Ft/m <sup>3</sup> /h/nap*	2.000,- Ft/m <sup>3</sup> /h/nap*	
6.2	A fogyasztásmérő berendezés megrongálásával méretlen gázt vételez,	18.000,- Ft/nap	3.000,- Ft/m <sup>3</sup> /h/nap*	3.000,- Ft/m <sup>3</sup> /h/nap*	3.000,- Ft/m <sup>3</sup> /h/nap*	
6.3	A fogyasztásmérő berendezés megkerülésével méretlen gáz vételezésére alkalmas állapotot idéz elő,	13.000,- Ft/nap	2.000,- Ft/m <sup>3</sup> /h/nap*	2.000,- Ft/m <sup>3</sup> /h/nap*	2.000,- Ft/m <sup>3</sup> /h/nap*	
6.4	A szolgáltatás szüneteltetése esetén önkényes visszakapcsolással vételez,	18.000,- Ft/nap	3.000,- Ft/m <sup>3</sup> /h/nap*	3.000,- Ft/m <sup>3</sup> /h/nap*	3.000,- Ft/m <sup>3</sup> /h/nap*	
6.5	A nyomás alatti gázellátó rendszert (szállító- és elosztóvezeték) megbontja, a csatlakozóvezeték) megbontja, a fogyasztásmérő berendezést vagy a mérési rendszert, vagy a nyomásszabályozót jogosulatlanul eltávolítja, vagy a szerződésben meghatározott felhasználási helyen kívüli területre vezet át földgázt, és	18.000,- Ft/nap	3.000,- Ft/m <sup>3</sup> /h/nap*	3.000,- Ft/m <sup>3</sup> /h/nap*	3.000,- Ft/m <sup>3</sup> /h/nap*	

	e magatartások valamelyikével méretlenül vételez.					
6.6	A felhasználó a fogyasztásmérő berendezés nélküli fogyasztás – földgázelosztó üzletszabályzatában meghatározott - feltételeit megszegi,	200,- Ft/nap	-	-	-	

\* A szabálytalan vételezés kötbér vetítési alapja a felhasználónál felszerelt mérőberendezés vagy mérési rendszer névleges teljesítményének mértéke m<sup>3</sup>/h-ban, azaz ha a mérő névleges teljesítménye 20 m<sup>3</sup>/h, akkor a 30 napra vetített kötbér összege: 2.000,- Ft x 20 m<sup>3</sup>/h x 30 nap = 1.200.000,- Ft. Amennyiben a szabályszerűen üzembe nem helyezett gázkészülékek névleges teljesítménye 15 %-kal meghaladja a mérő névleges teljesítményét, abban az esetben a felhasználási helyen beépített valamennyi felhasználói berendezés összes névleges teljesítményét kell figyelembe venni a kötbér alapjának meghatározásához. A fentiek meghatározásakor csak a szerződésszegéssel érintett mérő vagy mérők, illetve a szerződésszegéssel érintett készülékek névleges teljesítménye vehető figyelembe.

Az MVM Főgáz Földgázhálózati Kft. nyilvántartási száma: \_\_\_\_\_  
 Fizető kód: \_\_\_\_\_  
 Szerződés száma: \_\_\_\_\_

6. d. sz. melléklet  
 Szerződésminták

## RENDSZERHASZNÁLATI SZERZŐDÉS

amely létrejött egyrészről

cégnév: **MVM Főgáz Földgázhálózati Kft.**  
 székhely: 1081 Budapest, II. János Pál pápa tér 20.  
 bankszámlaszám:  
 levelezési címe:  
 adóig. száma: 13899893-2-44  
 cégjegyzékszám: 01-09-878954  
 mint földgázelosztói engedélyes, a továbbiakban **Földgázelosztó**

másrészről

cégnév:  
 székhely:  
 adóig. száma:  
 bankszámlaszám:  
 cégjegyzékszám:  
 KSH szám:  
 számlázási cím:  
 mint földgáz kereskedelmi és/vagy egyetemes szolgáltatási működési engedélyes, a továbbiakban **Kereskedő**

között alulírott időben és helyen az alábbi feltételekkel.

### I. Bevezető rendelkezések

A Felek rögzítik, hogy a Kereskedő földgázkereskedelmi működési engedéllyel és/vagy egyetemes szolgáltatási működési engedéllyel rendelkezik, míg a Földgázelosztó földgázelosztási működési engedéllyel rendelkezik.

A jelen szerződés célja, hogy a felek jogszabályban rögzített együttműködési kötelezettségének eleget téve a Kereskedő az általa ellátott azon felhasználók ellátásához szükséges elosztóhálózati kapacitást leköthesse, mely felhasználók vonatkozásában a földgázkereskedelmi szerződése vagy egyéb megállapodás alapján rendelkezik az elosztóhálózat használatának jogával.

A Kereskedő a Földgázelosztó által jelen szerződés keretében nyújtott szolgáltatás ellenértékéért köteles a jogszabályokban és a Magyar Energetikai és Közmű-szabályozási Hivatal elnökének rendeletében és a Hivatal határozatában meghatározott mindenkor hatályos rendszerhasználati díjat fizetni.

### II. Együttműködés

Felek a jelen szerződés keretében együttműködnek annak érdekében, hogy a hatályos jogszabályokban előírtaknak megfelelően a Kereskedő az általa ellátott felhasználók elosztóhálózat-használati és földgáz-kereskedelmi szerződését megbízottként összevontan tudja kezelni.

A szerződés aláírásával a Kereskedő nyilatkozik, hogy a szerződés 1. sz. mellékletében felsorolt felhasználók az elosztóhálózat-használati szerződésükkel megszerzett elosztóhálózat-használati jogukat földgázkereskedelmi szerződésükkel, egyetemes szolgáltatási szerződésükkel vagy egyéb megállapodás útján a Kereskedő rendelkezésére bocsátották. Ezzel az elosztóhálózat használatával kapcsolatos, jelen szerződésből eredő minden fizetési kötelezettség a Kereskedőt terheli. A Földgázelosztó a felhasználó és a Kereskedő között az elosztóhálózat-használati jog rendelkezésre bocsátása tárgyában létrejött jogviszonyt nem vizsgálja, azzal kapcsolatban kötelezettséget nem vállal.

### III. Szerződéses biztosíték

A Kereskedő által a jelen szerződésben foglalt ügyletek biztosítása érdekében a Földgázelosztónak nyújtott szerződéses biztosíték formája:

azonnali beszedési megbízás  
 bankgarancia  
 óvadék\*.

(\*a megfelelő válasz aláhúzendő)

Az azonnali beszedési megbízást a Földgázelosztó a Kereskedő ..... számú bankszámlájára nyújthatja be.

Az MVM Főgáz Földgázhálózati Kft. nyilvántartási száma: \_\_\_\_\_  
 Fizető kód: \_\_\_\_\_  
 Szerződés száma: \_\_\_\_\_

6. d. sz. melléklet  
 Szerződésminták

A Kereskedő a jelen szerződés aláírásával visszavonhatatlanul hozzájárul ahhoz, illetve a Földgázelosztót ezúton felhatalmazza arra, hogy a szerződéses biztosítékokat a Kereskedő valamennyi, jelen szerződésben foglalt fizetési kötelezettségei teljesítésére felhasználja, ha e kötelezettségeit a Kereskedő írásbeli felszólítás ellenére az ott megjelölt határidőben nem teljesíti.

#### IV. A szerződés hatálya

A jelen szerződés a felek aláírásával jön létre és azon a napon lép hatályba, amikor a Kereskedő igazolható módon a Földgázelosztó rendelkezésére bocsátotta a szerződésben előírt szerződéses biztosítékokat, valamint a Felek aláírták a szerződés 3. számú mellékletét képező Korrekciós elszámolási szerződést. Ha a szerződést vagy a Korrekciós elszámolási szerződést a Kereskedő vélemény eltéréssel írta alá, a szerződés nem lép hatályba. A szerződést a Felek határozatlan időtartamra kötik.

#### V. Intézkedésre jogosultak

##### 1 Földgázelosztó részéről intézkedésre jogosult

Név:  
 Cím:  
 Telefon:  
 Telefax::  
 E-mail:

##### 2. Kereskedő részéről intézkedésre jogosult:

Név:  
 Cím:  
 Telefon:  
 Telefax::  
 E-mail:

#### VI. Záró rendelkezések

1.) A jelen szerződés hatályba lépésével a Felek között azonos tárgyban létrejött valamennyi korábbi megállapodás, szerződés hatályát veszti azzal, hogy a megszűnés időpontjában korábbi megállapodásból/szerződésből eredő minden fizetési kötelezettségének a Kereskedő köteles a megállapodásban/ szerződésben előírt módon és határidőben eleget tenni, és a megállapodás/szerződés fizetési feltételekre vonatkozó rendelkezései mindaddig hatályban maradnak, amíg a Kereskedő a Földgázelosztóval szemben a megállapodásból/szerződésből eredő bármely jogcímen fennálló valamennyi fizetési kötelezettségének maradéktalanul eleget nem tett.

2.) A felek egybehangzóan kijelentik, hogy a földgázpiacra vonatkozó szabályozást ismerik, és a szerződést a hatályos földgázipari és egyéb jogszabályok ismeretében kötötték meg.

3.) A Felek jogviszonyát szabályozó egyéb rendelkezéseket a jelen szerződés és az Üzletszabályzat elválaszthatatlan részét képező általános szerződési feltételek, az Üzletszabályzat és a mindenkor hatályos jogszabályok tartalmazzák. Az Üzletszabályzat hozzáférhető a társaság honlapján (<https://www.mvmhalozat.hu/gaz>) és az ügyfélszolgálati irodán. Az adatkezeléssel kapcsolatos részletes szabályokat (általános, hangfelvételre vonatkozó) az üzletszabályzat, továbbá a honlapon és ügyfélszolgálati irodákban elérhető adatkezelési tájékoztatók tartalmazzák.

4.) Az alább felsorolt mellékletek a szerződés elválaszthatatlan részét képezik, a szerződés csak ezekkel együtt érvényes és értelmezendő. A mellékletek tartalma, valamint a szerződés tartalma között mutatkozó esetleges ellentmondás esetén a jelen szerződés rendelkezései irányadók.

Mellékletek:

1. sz.: Felhasználási hely, kapacitáslekötésre vonatkozó alapadatok
2. sz.: Általános Szerződési Feltételek (ÁSZF)
3. sz.: Korrekciós elszámolási szerződés

5.) A Kereskedő a jelen szerződés aláírásával elismeri, hogy az ÁSZF egy példányát átvette, annak tartamát ismeri, az abban foglaltakat magára nézve kötelező érvényűnek ismeri el.

6.) A Földgázelosztó fenntartja magának a jogot, hogy az ÁSZF-et megváltoztassa. Az ÁSZF módosításáról a Földgázelosztó az Üzletszabályzatban rögzítettek szerint tájékoztatja a Kereskedőt.

7.) A jelen szerződést a felek annak elolvasását és értelmezését követően, mint akaratukkal mindenben megegyezőt jóváhagyólag aláírták.

Budapest, 20.....

Budapest, 20.....

\_\_\_\_\_  
 MVM Főgáz Földgázhálózati Kft.

\_\_\_\_\_  
 Kereskedő

## Földgáz kereskedelmi engedéllyel kötött rendszerhasználati szerződés melléklete

6. d. sz. melléklet 1. sz. melléklete  
Szerződésminták

Kereskedő neve  
Kereskedő postai címe  
Kapacitás lekötési szerződés száma

### 1. Elosztóhálózat betáplálási és kiadási pontjainak adatai

Elosztóhálózat kiadási nyomása:

<b>Budapesten:</b>	nagy- középnomás	(min. 3 bar – max. 6 bar)
	középnomás növelt	(min. 0,5 bar – max. 1 bar)
	kisnyomás	(min. 0,05 bar – max. 0,1 bar)
	kisnyomás	(min. 0,025 bar – max. 0,033 bar)
<b>Budapesten kívüli szolgáltatási terület</b>	nagy- középnomás	(min. 15,4 bar – max. 16,8 bar)
	középnomás	(min. 1,0bar – max. 3,0 bar)
	kisnyomás	(min. 0,025 bar – max. 0,033 bar)

### 2. Felhasználó, felhasználási hely, gázmérő berendezések adatai, igényelt gázmennyiségek, profilcsoport, gázátadó állomás, POD azonosító

Sorszám	Felhasználási hely címe	Gázmérő		Lekötött kapacitás [m3/h]	Lekötött kapacitás [MJ/h]	Profilcsoport	Igényelt napi gáz mennyiség [MJ/nap]	Igényelt éves gáz mennyiség [MJ/év]	Korlátozási kategória	Gázátadó azonosítója	POD azonosító	Kapacitás lekötés időtartama
		Azonosító	gyártási száma									

### 3. Kapcsolattartó

**Kereskedő** részéről a korlátozás végrehajtásáért felelős személy

név  
cím  
vezetékes telefon: mobil telefon: e-mail:

Fax:

Budapest, 20.....év.....hó.....nap

.....  
MVM Földgáz Földgázhálózati Kft.

.....  
Kereskedő



## **ÁLTALÁNOS SZERZŐDÉSI FELTÉTELEK RENDSZERHASZNÁLATI SZERZŐDÉSHEZ**

Jelen általános szerződési feltételek (a továbbiakban: ÁSZF) az MVM Főgáz Földgázhálózati Kft. (1081 Budapest, II. János Pál pápa tér 20., Cg. 01-09-878954, a továbbiakban: Földgázelosztó) és a Kereskedő (a továbbiakban együttesen: Felek) között létrejött rendszerhasználati szerződés (a továbbiakban: Szerződés) elválaszthatatlan mellékleteként a Felek Szerződéssel kapcsolatos alapvető jogait és kötelezettségeit tartalmazza.

### **I. Bevezető rendelkezések**

A földgázelosztási szolgáltatások egy adott felhasználási hely vonatkozásában a felhasználási helyre vonatkozó hatályos rendszerhasználati szerződéssel, földgáz kereskedelmi/egyetemes szolgáltatási szerződéssel és elosztóhálózat-használati szerződéssel, illetve az elosztóhálózat-használati jog rendelkezésre bocsátásával vehetők igénybe. Az elosztóhálózat-használati jog csak hatályos hálózat-használati szerződés alapján és annak hatálya alatt bocsátható rendelkezésre.

Ha a felhasználó a saját fogyasztásának mértékéig az ellátásához szükséges kapacitásait saját maga köti le (saját jogon eljáró felhasználó), akkor a kapacitás lekötés tekintetében rá a Kereskedőre vonatkozó rendelkezések az irányadók.

Ha az elosztóhálózat-használati szerződés egy adott felhasználási hely vonatkozásában egyedi feltételeket tartalmaz a rendszerhasználat időtartamára, illetve mértékére vonatkozóan, a Szerződés az adott felhasználási hely vonatkozásában kizárólag ilyen feltételekkel köthető meg.

### **II. A Szerződés tárgya**

A Szerződés alapján a Földgázelosztó a Kereskedő részére az alábbi szolgáltatásokat nyújtja:

- a földgáz elosztóvezetéken lekötött és a Szerződésben rögzített kapacitásának rendelkezésre bocsátását,
- a Szerződés 1. sz. mellékletében felsorolt felhasználók által a Kereskedő rendelkezésére bocsátott elosztóhálózat-használati jog alapján az elosztóvezeték használatát, ezen felhasználók ellátása érdekében a Kereskedő tulajdonát képező földgáz elosztását,
- a jogszabályokban és az Üzemi és Kereskedelmi szabályzatban (továbbiakban: ÜKSZ) meghatározott adatszolgáltatások nyújtását és nyilvántartások vezetését.

A Szerződés alapján nyújtott szolgáltatások részletes feltételeit a Szerződésen és a jelen ÁSZF-en túl a hatályos jogszabályok, az ÜKSZ és a Földgázelosztó Üzletszabályzata (a továbbiakban: Üzletszabályzat) tartalmazza.

### **III. A Felek jogai és kötelezettségei**

#### **1. A Földgázelosztó jogai és kötelezettségei**

A Földgázelosztó köteles a Kereskedő által ellátott felhasználók ellátása érdekében a Kereskedő által lekötött kapacitás mértékéig a működési engedélyében lévő elosztóvezetéseken a Kereskedő tulajdonában lévő földgáz elosztását biztosítani a rendszerhasználati díjak megfizetése ellenében, a hatályos jogszabályokban, a Magyar Energetikai és Közmű-szabályozási Hivatal határozataiban, az ÜKSZ-ben, az Üzletszabályzatában, és a Szerződésben előírt feltételekkel.

A Földgázelosztó a kapacitáslekötést, illetve az elosztási szolgáltatás nyújtását, az elosztóvezetékhez történő hozzáférést megtagadhatja, ha

- a Kereskedő nem biztosítja a hatályos jogszabályokban, az ÜKSZ-ben, az Üzletszabályzatban vagy a Szerződésben előírt feltételeket és garanciákat,
- a hozzáférés teljesítése veszélyezteti az életet vagy a vagyónbiztonságot.

A Földgázelosztó az elosztási szolgáltatások nyújtását, az üzemeltetésében lévő elosztóvezetékhez való hozzáférést felfüggesztheti, ha

- a szállítási rendszerirányító korlátozó intézkedést rendel el,

- a rendszerbe betáplálni kívánt földgáz minősége a Vhr. 11. mellékletében, az ÜKSZ-ben és az Üzletszabályzatban foglalt követelményeknek nem felel meg,
- a rendszer-összekötési ponton a kapcsolódó rendszerüzemeltető megtagadta a földgáz átvételét („rendszer-összekötési pont”: két szomszédos betáplálási- kiadási rendszert vagy egy betáplálási-kiadási rendszert és egy rendszerösszekötőt összekötő fizikai vagy virtuális pont, amennyiben ezen pontok kapacitáslekötés alá tartoznak),
- a Kereskedő nem biztosítja folyamatosan a hatályos jogszabályokban, az ÜKSZ-ben, az Üzletszabályzatban vagy a Szerződésben előírt feltételeket és garanciákat,
- a Kereskedő nem fizette meg a rendszerhasználati díjakat, a pótdíjat vagy az egyéb szerződéses díjat,
- a hozzáférés teljesítése veszélyeztetné az életet vagy a vagyónbiztonságot,
- a felhasználó megsérti az elosztóhálózat-használati szerződés előírásait,
- a Kereskedő a felhasználó szerződésszegése miatt az ÜKSZ-ben meghatározott módon ezt megrendeli,
- a Kereskedő nem adott szerződéses biztosítékot vagy a szerződéses biztosítékot nem töltötte fel.

A hozzáférés megtagadását vagy felfüggesztését a Földgázelosztó köteles indokolni. A hozzáférést a jogszabályban meghatározottak szerint vissza kell állítani, ha a megtagadás vagy felfüggesztés feltételei már nem állnak fenn.

Amennyiben

- a) a felhasználási hely 20 m<sup>3</sup>/h-nál nagyobb kapacitásigényű és az érintett felhasználási helyen van legalább egy olyan üzembe helyezett gázmérő, amelyen keresztül a téli fogyasztási időszakban nem történik gázvételezés, vagy az érintett átadási-átvételi ponton felszerelt fogyasztásmérő berendezés rendelkezik távadóval és a jeltovábbításhoz szükséges telemechanikai rendszerrel, melynek felszerelési és kiépítési költségeit – egyéb megállapodás hiányában – a felhasználó viseli;
- b) a felhasználási hely tekintetében az érintett átadási-átvételi ponton a téli fogyasztási időszakra lekötött éves és negyedéves legnagyobb összkapacitás legfeljebb negyede a nem téli fogyasztási időszakra lekötött legnagyobb kapacitásnak, továbbá
- c) a felhasználási hely tekintetében az érintett átadási-átvételi ponton a Hivatal által kiadott igazolásban szereplő, nem téli fogyasztási időszakban használt berendezések, adott gázév október 1. és 31. közötti, valamint április 1. és szeptember 30. közötti összes földgáz felhasználása nagyobb, mint a november 1. és március 31. közötti összes földgáz felhasználása,

a Kereskedő a nem téli fogyasztási időszakra a Hivatal által kiadott igazolás alapján, az igazolásban szereplő átadási-átvételi pontra meghatározott mértékig köthet le kapacitást. A Kereskedő ellátásában álló, a Hivatal által kiadott igazolásban szereplő átadási-átvételi pontok földgázellátását a Földgázelosztó jogosult korlátozni, illetve megszakítani azokban az esetekben, amikor a nem téli időszakra vonatkozó kapacitás igénybevételére október, november és december hónapokban 0,0 °C-nál hidegebb középhőmérsékletű gáznapokon kerül sor, és az igénybevétel az ellátásbiztonságot veszélyeztetné vagy az adott átadási-átvételi ponton szűkületet okozna.

A Földgázelosztó jogosult az elosztóhálózat betáplálási pontján folyamatosan ellenőrizni a Kereskedő tulajdonában lévő földgáz minőségét a földgázszállítási működési engedélyes által szolgáltatott adatok alapján. Amennyiben a betáplálni kívánt földgáz minősége nem felel meg – eltérő megállapodás hiányában – a Vhr. 11. számú mellékletében, az ÜKSZ-ben és az Üzletszabályzatban, előírtaknak, a Földgázelosztó a nem megfelelő minőségű földgáz átvételét megtagadhatja. Az ebből eredő károkért a Földgázelosztó felelősséget nem vállal.

## 2. A Kereskedő jogai és kötelezettségei

A Kereskedő jogosult az általa ellátott felhasználók ellátására a Földgázelosztó működési engedélyében lévő elosztóvezetéseken kapacitást leköttni a felhasználó vásárolt kapacitásának mértékéig, és a felhasználó által rendelkezésre bocsátott elosztóhálózat-használati jog alapján jogosult a tulajdonában lévő földgáz elosztásának igénybe vételére, a hatályos jogszabályokban, az ÜKSZ-ben, az Üzletszabályzatban és a Szerződésben előírt feltételekkel, melyért köteles megfizetni a rendszerhasználati díjakat.

A kiadási pontra lekötött kapacitás a Szerződés 1. számú mellékletében rögzített felhasználási helyek kiadási pontjára szól, más kiadási pontba nem vihető át, illetve át nem ruházható, nem léphető túl és nem csökkenthető. A kapacitás túllépés meghatározása történhet az adatátviteli rendszeren továbbított adatok alapján, vagy a helyszínen üzemelő mérőberendezéseken mért adatok (gázmérő, átszámító egység, teljesítményregisztráló) alapján.

A Kereskedő – az ÜKSZ vonatkozó előírásai és a Szerződés szerint - a Földgázelosztó ezirányú írásbeli megkeresésének kézhez vételétől számított nyolc (8) napon belül köteles a Földgázelosztó részére megadni minden olyan adatot és információt, amely a szerződészerű teljesítéshez, az együttműködő földgázrendszer folyamatos és biztonságos üzemeltetéséhez szükséges.

Kereskedő köteles valamennyi, az általa ellátott felhasználótól hozzá érkezett, azonban a Földgázelosztót érintő bejelentést (pl. plombasérülés, felhasználó változás, szolgáltatás igénybevételével történő felhagyás, stb.) haladéktalanul, de legkésőbb nyolc (8) napon belül továbbítani a Földgázelosztó részére, melynek elmulasztásából eredő valamennyi következményért a Kereskedő felel.

#### **IV. Gázmérés**

A felhasználási helyen a földgázmennyiség mérése a Szerződés 1. sz. mellékletében meghatározott mérőrendszerrel vagy egyedi mérőeszközzel történik. A mérők leolvasása az Üzletszabályzatban megadott módon történik. Egyedi leolvasásról a felek megállapodhatnak.

#### **V. Együttműködés**

##### **1. Együttműködés általános szabályai**

A szerződő felek a Szerződés teljesítése során kötelesek egymással együttműködni. A Kereskedő a Szerződés hatályba lépését követően bekövetkező, személyét, adatait, jogállását, illetőleg a Szerződés teljesítését érintő minden információról és körülményről (ideértve különösen a Szerződés 1. sz. mellékletében szereplő adatok megváltozását, illetve ha vele szemben csődeljárás, felszámolási eljárás, vagy végelszámolás eljárás indul) a Földgázelosztót haladéktalanul, de legkésőbb a változás bekövetkezésétől számított tíz (10) munkanapon belül írásban értesíteni köteles. E kötelezettség elmulasztásából eredő mindennemű kár a Kereskedőt terheli.

##### **2. Együttműködés korlátozás esetén**

Az országos szállítóvezetéken jelentkező forráshiány, üzemzavar, illetve az elosztóhálózaton bekövetkezett jelentős üzemzavar esetén a Kereskedő a Földgázelosztónak a földgázvételezés korlátozásáról, a földgáz biztonsági készlet felhasználásáról, valamint a földgázellátási válsághelyzet esetén szükséges egyéb intézkedésekről szóló jogszabályban meghatározott felhasználói korlátozási kategóriák, valamint a korlátozási sorrend figyelembe vételével kiadott utasítása szerint köteles eljárni, melynek betartásáról az általa ellátott felhasználók vonatkozásában a Kereskedő köteles gondoskodni.

A korlátozás időpontjának megkezdéséről, mértékéről, várható időtartamáról, továbbá a korlátozás megszüntetéséről a Földgázelosztó a Kereskedőt az Üzletszabályzatban meghatározott módon értesíti. A felhasználó a korlátozást az értesítést követően azonnal köteles megkezdni. A korlátozás részletes szabályait, illetőleg a korlátozás végrehajtására vonatkozó részletes rendelkezéseket az ÜKSZ és az Üzletszabályzat tartalmazza. Az üzemzavar, válsághelyzet és korlátozás esetén alkalmazandó részletes együttműködési és elszámolási szabályokat a hatályos jogszabályok, az ÜKSZ és az Üzletszabályzat tartalmazzák.

##### **3. Együttműködés a felhasználó kizárásában**

Amennyiben a Kereskedő a felhasználó kizárását kéri, úgy azt a Földgázelosztó a Kereskedő írásos megrendelésére hajtja végre. A kizárás jogszerűségét a Földgázelosztó nem vizsgálja, az ebből eredő minden következményért a Kereskedő felel a kizárt felhasználó felé. A szolgáltatás helyreállítására szintén a Kereskedő írásos megrendelése alapján kerül sor. A kizárás és a visszakapcsolás költségei a Kereskedőt terhelik.

## VI. Fizetési mód

A Kereskedő a Szerződés alapján nyújtott szolgáltatásokért a mindenkor hatályos jogszabályokban és/vagy a Magyar Energetikai és Közmű-szabályozási Hivatal elnöke által kiadott rendeletben és a Hivatal határozatában rögzített földgáz rendszerhasználati díjakat köteles a Földgázelosztó számára megfizetni.

A Kereskedő a fizetési kötelezettségét banki átutalás útján teljesíti oly módon, hogy az esedékes díjat a Földgázelosztó által kibocsátott számlán az ott feltüntetett esedékesség időpontjában és bankszámlára köteles átutalni. A felek ettől eltérő fizetési módban is megállapodhatnak.

## VII. Fizetési feltételek

A Földgázelosztó által kibocsátott számla alapján a rendszerhasználati díjak összegét, továbbá az esetleges egyéb fizetési kötelezettségeit (kötér, pótdíj, stb.) a Kereskedő köteles a számlán feltüntetett határidőre, a Szerződésben rögzített módon kiegyenlíteni. A Földgázelosztó a fizetést azon a napon tekinti teljesítettnek, amikor a pénzüsszeg a bankszámláján jóváírásra került.

A számlázás és a számlakifogások intézésének rendjére vonatkozó részletes szabályokat az Üzletszabályzat tartalmazza. Késedelmes fizetés esetén Kereskedő köteles a Ptk.-ban meghatározott mértékű késedelmi kamat megfizetésére.

Amennyiben a Kereskedő a kibocsátott számla ellenértékét az esedékesség időpontjáig bezárólag nem egyenlíti ki, a Földgázelosztó a részére fizetési felszólítást küld, mellyel összefüggő költségeit a Kereskedő köteles megfizetni. A Földgázelosztó fenntartja magának a jogot, hogy a Kereskedő fizetési késedelméről az érintett felhasználóknak értesítést küldjön.

Amennyiben a Kereskedő a felszólítás kézhezvételét követő nyolc (8) napon belül nem rendezi számlatartozását, a Földgázelosztó - Üzletszabályzatában rögzítetteknek megfelelően - lehívja a jelen Szerződésben meghatározott szerződéses biztosítékot. Amennyiben a szerződéses biztosíték igénybevétele sikertelen, vagy a biztosítékok nem kerültek feltöltésre, vagy azok nem nyújtanak elegendő fedezetet a tartozás rendezésére, úgy a Földgázelosztó a Kereskedő részére nyújtott szolgáltatást a tartozással érintett felhasználók vonatkozásában felfüggeszti. A felek rögzítik, hogy a Kereskedő részére nyújtott földgázelosztási szolgáltatás felfüggesztésére akkor is sor kerül, ha a tartozással érintett felhasználók fizetési kötelezettségeiknek a Kereskedő felé szerződésszerűen eleget tettek, mely tény a Földgázelosztó nem vizsgálja.

Az e pont szerinti, a Kereskedő részére nyújtott földgázelosztási szolgáltatás felfüggesztéséből adódó minden kár megtérítéséért a Kereskedő felel az érintett felhasználók felé. Kereskedő a Szerződés aláírásával kötelezettséget vállal arra, hogy erről a tényről a Szerződés keretében ellátott valamennyi felhasználót tájékoztatja. A tájékoztatás elmulasztásából eredő minden jogkövetkezmény Kereskedőt terheli.

A Kereskedő egyben tudomásul veszi, hogy az elosztás felfüggesztésére sor kerülhet abban az esetben is, ha a felhasználónak vagy a felhasználót ellátó korábbi Kereskedőnek olyan földgázelosztással összefüggő tartozása van a Földgázelosztó felé, amely a fenti módon történt fizetési felszólítás, illetve biztosíték igénybe vétele ellenére nem került kiegyenlítésre. A Földgázelosztó vállalja, hogy a Kereskedőt erről a helyzetről kellő időben tájékoztatja, azonban az ilyen okból történő szolgáltatás felfüggesztésért, annak következményeiért egyéb felelősséget nem vállal.

## VIII. Szerződéses biztosíték

A Kereskedő köteles a Szerződésben foglalt ügyletek, szerződéses kötelezettségek biztosítására a hatályos jogszabályok alapján szerződéses biztosítékot nyújtani. A szerződéses biztosíték összege a hatályos jogszabályokban rögzítetteknek megfelelően kerül megállapításra.

A szerződéses biztosíték előírtak szerinti rendelkezésre bocsátása a Szerződés hatályba lépésének előfeltétele. A Földgázelosztó kizárólag az ÁSZF mellékletét képező bankgarancia nyilatkozattal azonos tartalmú szerződéses biztosítékot, vagy óvadékot fogad el. A Kereskedő köteles a szerződéses biztosíték (bankgarancia, óvadék)

érvényességét a Szerződés hatálya alatt, illetve azt követően is a Földgázelosztóval fennálló valamennyi kötelezettsége maradéktalan kiegyenlítéséig biztosítani. A szerződéses biztosíték összegére, meghatározására, a rendelkezésre tartására illetve a Földgázelosztó által történő felhasználás módjára vonatkozó részletes szabályozást az Üzletszabályzat tartalmazza.

A rendszerhasználati díjak megfizetésének elmaradása esetén a Szerződés teljesítése a hatályos jogszabályokban előírt módon függeszthető fel, ha a Földgázelosztó a szerződéses biztosítékot az ÜKSZ-ben foglaltak szerint igénybe vette és a Kereskedő annak feltöltéséről határidőre nem gondoskodott. A Földgázelosztó a határidő elmaradását követő két (2) munkanapon belül elektronikus és postai úton értesíteni köteles a Kereskedőt a várható felfüggesztésről. A szerződéses biztosíték rendelkezésre állását követően a felfüggesztést azonnal meg kell szüntetni, azonban a szolgáltatást attól a gáznaptól kell biztosítani, amelyre az ÜKSZ szerint a szállítórendszeren érvényes nominálás adható le.

A Kereskedő a Szerződés aláírásával visszavonhatatlanul hozzájárul ahhoz, illetve a Földgázelosztót felhatalmazza arra, hogy a szerződéses biztosítékot a Kereskedő valamennyi, Szerződésben foglalt fizetési kötelezettségei teljesítésére felhasználja, ha e kötelezettségeit a Kereskedő írásbeli felszólítás ellenére az Üzletszabályzatban megjelölt határidőben nem teljesíti.

Ennek megfelelően a Földgázelosztó – a szerződéses biztosíték formájától függően – jogosult arra, hogy a fentiek szerint nem teljesített követelés összegének erejéig

- a bankgarancia összegét, vagy
- az óvadék összegét felhasználja.

## IX. Szerződésszegés

### 1. A Földgázelosztó részéről a Szerződés megszegésének minősül:

- 1) A Szerződésben, az Üzletszabályzatban és a hatályos jogszabályokban, az ÜKSZ-ben foglaltakat megszegi, illetőleg az azokban foglalt lényeges kötelezettségének nem tesz eleget.

*Jogkövetkezménye:*

- o kártérítés
- o jogszabályban, ÜKSZ-ben meghatározott jogkövetkezmények

### 2. A Kereskedő részéről a Szerződés megszegésének minősül:

- 1) A Szerződésben lekötött kapacitást (gázteljesítményt) egy adott átadás-átvételi pont vonatkozásában túllépi, vagy a kapacitás lekötés bejelentését elmulasztja vagy késedelmesen teszi meg.

*Jogkövetkezménye:*

- o jogszabályban meghatározott mértékű pótdíj

- 2) A rendszerhasználati díjakat, az esetleges pótdíjakat, kötbéreket, valamint a Szerződésből eredő egyéb díjakat, fizetési kötelezettségeket nem, vagy késedelmesen fizeti.

*Jogkövetkezménye:*

- o késedelmi kamat
- o az elosztás felfüggesztése
- o a Szerződés felmondása

- 3) A Szerződésben foglalt adatváltozás bejelentési kötelezettségének nem, vagy késedelmesen tesz eleget.

*Jogkövetkezménye:*

- o 20.000,- Ft/nap, de maximum: 100.000,- Ft összegű kötbér

- 4) A Földgázelosztó által előírt szerződéses biztosíték szolgáltatási-, feltöltési- vagy fenntartási kötelezettségének nem tesz eleget

*Jogkövetkezménye:*

- o elosztás megtagadása vagy felfüggesztése

- 5) A fentiekén kívül a Szerződésben, az Üzletszabályzatban és a hatályos jogszabályokban foglaltakat egyéb módon megsérti, illetőleg az azokban foglalt lényeges kötelezettségének nem tesz eleget.

*Jogkövetkezménye:*

- o kártérítés

- 6) A Földgázelosztó írásbeli felszólítása ellenére három (3) munkanapon belül nem köt írásba foglalt korrekciós elszámolási szerződést.

*Jogkövetkezménye:*

- a Szerződés azonnali hatályú felmondása

### 3. Az elosztás helyreállításának feltételei

Ha a Földgázelosztó az elosztást szerződésszegés miatt megtagadta/ felfüggesztette, az elosztás az alábbi feltételek teljesítése esetén állítható helyre:

- a szerződésszegő magatartást, állapotot a Kereskedő megszüntette
- a Kereskedő a szerződésszegésből eredő fizetési kötelezettségeit teljesítette, beleértve az elosztás megtagadásának/felfüggesztésének és helyreállításának költségeit is.

### 4. Egyéb rendelkezések

A Felek rögzítik, hogy a Szerződésben foglalt kötelezettségek maradéktalan teljesítéséért a Földgázelosztó felé a Kereskedő felel, függetlenül attól, hogy a kötelezettséget kiváltó ok (pl. szerződésszegés) a Kereskedő vagy a felhasználó(k) érdekkörében merül fel. A Szerződésben foglalt kötelezettségek végrehajtása érdekében a Kereskedő és a felhasználó(k) közötti jogviszony teljes körű rendezése a Kereskedő kötelezettsége, ezen jogviszonyt a Földgázelosztó nem vizsgálja. A hozzáférés felfüggesztésére vonatkozó szabályokat az Üzletszabályzat és a hatályos jogszabályok tartalmazzák.

A Kereskedő a Szerződés aláírásával a Szerződés mellékleteként elfogadja az ÜKSZ előírásait, valamint a jogszabályokban meghatározott pótdíjak és egyensúlyozási költségek érvényesíthetőségét.

## X. A Szerződés módosítása, megszűnése, megszüntetése

### 1. Szerződésmódosítás

A Szerződést a Felek közös megegyezéssel, cégszerűen aláírva, írásban módosíthatják. A Szerződés 1. számú mellékletei elektronikus úton módosíthatóak a rendszerhasználói bejelentések ÜKSZ-ben meghatározott formátumban (elektronikus úton), adatsere modell szerinti üzenet formájában történő megküldésével, és annak Földgázelosztó általi visszaigazolásával.

A Földgázelosztó általi visszaigazolás elektronikusan, az általa üzemeltetett SFTP szerverre, a Kereskedő számára kizárólagosan biztosított mappába elhelyezett ÜKSZ-nek megfelelő szabványosított adatsere modell szerinti üzenetekkel történik. A módosítás érvényességéhez a Földgázelosztó visszaigazolása szükséges.

Amennyiben a Szerződés 1. számú mellékleteinek módosítására adatsere modell szerinti üzenet útján kerül sor, a módosított tartalmú 1. számú melléklet papír alapú és cégszerű aláírással ellátott módosítására, megerősítésére nincs szükség.

A Földgázelosztó a Ptk. alapján a jelen Általános Szerződési Feltételeket jogosult egyoldalúan módosítani.

A Földgázelosztó a Szerződés általa egyoldalúan változtatható feltételeinek Hivatal által jóváhagyott módosítása esetén a módosítás tartalmát a Hivatal jóváhagyó határozatának kézhezvételét követő 5 munkanapon belül az ügyfélszolgálati irodákban és a honlapján 30 napra közzéteszi. Az értesítésnek az alábbiakat kell tartalmazni:

- az ÁSZF változásra történő utalás,
- a módosítások lényegének rövid leírása,
- a módosítások hatálybalépésének időpontja,
- tájékoztatás a Kereskedőt az ÁSZF módosítás esetére megillető jogosítványokról.

Az ÁSZF az Üzletszabályzat Hivatal általi jóváhagyásának napján lép hatályba.

## 2. A szerződés megszűnése

A Szerződés megszűnik bármelyik fél jogutód nélküli megszűnése esetén.

A Szerződés megszűnik továbbá, ha a Földgázelosztó elosztási működési engedélye bármely okból visszavonásra kerül, illetőleg ha azt úgy módosítják, hogy a kapacitások biztosításához szükséges elosztóvezeték üzemeltetésére a továbbiakban nem jogosult.

A Szerződés megszűnik akkor is, ha a Kereskedő egyetemes szolgáltatási, illetve földgáz kereskedelmi működési engedélye bármely okból felfüggesztésre vagy visszavonásra kerül, illetőleg ha azt úgy módosítják, hogy a Kereskedő a Földgázelosztó földgázelosztási működési területén a továbbiakban nem jogosult szolgáltatni.

Ez esetben a Szerződés megszűnésének időpontja a Magyar Energetikai és Közmű-szabályozási Hivatal vonatkozó határozatának jogerőre emelkedésének a napja.

## 3. A Szerződés megszüntetése

A Kereskedő a Szerződést teljes egészében, vagy egy adott felhasználó vonatkozásában 30 napos felmondási idővel mondhatja fel.

A Szerződés érvényességét a Kereskedővel szerződött felhasználók személyében vagy a felhasználók számában történő változás, azaz a Szerződés adott felhasználó vonatkozásában történő megszűnése nem érinti, ilyen esetben a Szerződés 1. számú melléklete módosul a X. 1. pontban foglaltak szerint.

Ha a Kereskedő által ellátott valamely felhasználó vonatkozásában a Szerződés gázév közben szűnik meg, 20 m<sup>3</sup>/h vagy annál nagyobb névleges teljesítményű gázmérővel rendelkező felhasználó esetén a Kereskedő az alapidíjat a gázév végéig, a kapacitásdíjat a teljes szerződési időszakra köteles a Földgázelosztó részére megfizetni. A szolgáltatás igénybevételéről gázév közben véglegesen lemondó 20 m<sup>3</sup>/h-nál kisebb névleges teljesítményű gázmérővel rendelkező felhasználót ellátó Kereskedő az alapidíj havi összegét utoljára a Szerződés adott felhasználó vonatkozásában történő megszűnésének hónapjára köteles megfizetni.

Ha a Kereskedő által ellátott valamely kapacitásdíjas felhasználó vonatkozásában szűnik meg gázév közben a Szerződés, a Kereskedő a rendszerhasználati díjakat a lekötési időszakból hátralévő időszakra köteles megfizetni a Földgázelosztó részére. A Földgázelosztó jogosult a Szerződés adott felhasználó vonatkozásában történő felmondással történő megszüntetését megtagadni, ha a Kereskedő nem biztosítja a kapacitáslekötés szerződéses időszak végéig fennmaradó díjainak megfizetését.

A Földgázelosztó jogosult a Szerződés egyoldalú, jogkövetkezmények nélküli felmondására, ha a gázipari jogszabályok változása miatt a Szerződés vagy az elosztóhálózat-használati szerződés megszűnik, vagy az e szerződésekre vonatkozó előírások oly mértékben megváltoznak, hogy azok teljesítésére a Szerződés nem alkalmas.

A Szerződést a Felek közös megegyezéssel bármikor megszüntethetik.

Amennyiben a Kereskedő felszólítás ellenére három (3) munkanapon belül nem köt a Földgázelosztóval korrekciós elszámolási szerződést, a Földgázelosztó jogosult a Rendszerhasználó Szerződését azonnali hatállyal felmondani.

A Szerződés bármilyen okból történő megszűnése (felmondás, közös megegyezés, stb.) esetén a már teljesített szolgáltatás ellenértékét, valamint a szolgáltatással, vagy annak megszüntetésével kapcsolatban felmerült egyéb díjakat, költségeket a Kereskedő a Földgázelosztó által előírt határidőig, de legkésőbb a Szerződés megszűnésének időpontjáig köteles kiegyenlíteni. A Szerződés bármely okból történő megszűnése esetén a fizetési feltételekre vonatkozó rendelkezések hatályban maradnak mindaddig, amíg a Kereskedő a Földgázelosztóval szemben bármely jogcímen fennálló valamennyi fizetési kötelezettségének eleget nem tett.

## **XI. Értesítések**

Felek megállapodnak, hogy a Szerződéssel kapcsolatosan a másik Fél részére címzett mindennemű értesítés és közlés akkor tekintendő kézbesítettnek, ha az írásban, a Felek Szerződésben meghatározott intézkedésre jogosultak részére személyes kézbesítéssel, tértivevénnyel kísért ajánlott levélben, telefaxon vagy e-mail üzenet útján történik.

A kézbesítés időpontja személyes kézbesítés esetén az átvétel napja, ajánlott küldemény esetén a tértivevényen feltüntetett időpont, telefax esetén - ha az adatátvitel a címzett ideje szerint munkanapon 15.00 óra előtt történik – a sikeres adatátvitel visszaigazolásául szolgáló dokumentum kézhezvételének időpontja a továbbítás napján, illetve egyéb esetben a címzett ideje szerint a továbbítást követő első munkanap 8.00 órakor, e-mail üzenet esetén - ha az a címzett ideje szerint munkanapon 15.00 óra előtt megérkezik – az üzenet címzett félhez való megérkezésének időpontja a továbbítás napján, illetve egyéb esetben a címzett ideje szerint a továbbítást követő első munkanap 8.00 órakor.

Az ajánlott levelet legkésőbb a feladástól számított ötödik munkanapon kézbesítettnek kell tekinteni, kivéve, ha a tértivevény ennél későbbi időpontot igazol.

A Szerződésben foglalt lényeges kötelezettségek teljesítésével kapcsolatos értesítések kizárólag személyes kézbesítés útján, tértivevénnyel kísért ajánlott levélben, vagy telefaxon történhetnek.

A Kereskedő bármely, a Szerződéssel kapcsolatos értesítését, stb. a Földgázelosztó által a Szerződésben megjelölt intézkedésre jogosult képviselője részére köteles megküldeni, ellenkező esetben azok joghatás kiváltására nem alkalmasak. E kötelezettség elmulasztásából eredő valamennyi kár és egyéb jogkövetkezmény a Kereskedőt terheli.

## **XII. Adatvédelem**

A Földgázelosztó

a) a földgázelosztási szolgáltatás biztosításával összefüggésben az általa kezelt személyes adatokkal kapcsolatos, a természetes személyeknek a személyes adatok kezelése tekintetében történő védelméről és az ilyen adatok szabad áramlásáról, valamint a 95/46/EK rendelet hatályon kívül helyezéséről (általános adatvédelmi rendelet) szóló, 2016. április 27-i, 2016/679 európai parlamenti és tanácsi rendelet (Általános Adatvédelmi Rendelet) és az információs önrendelkezési jogról és az információszabadságról szóló 2011. évi CXII. törvény (Infotv.) szerinti átlátható, előzetes, a NAIH ajánlásának megfelelő tájékoztatási kötelezettségének a Földgázelosztó honlapján és ügyfélszolgálati irodáiban elérhető, a csatlakozási és elosztóhálózat-használati szerződés teljesítésével kapcsolatos adatkezelésre vonatkozó Általános Adatkezelési Tájékoztatóban tesz eleget.

b) az ügyintézés során történő hangfelvétellel összefüggésben az általa kezelt személyes adatokkal kapcsolatos, az Általános Adatvédelmi Rendelet és az Infotv. szerinti átlátható, előzetes, a NAIH ajánlásának megfelelő tájékoztatási kötelezettségének a honlapján és az ügyfélszolgálati irodáiban elérhető, a hangfelvétellel kapcsolatos adatkezelésre vonatkozó Hangfelvétel Rögzítésére Vonatkozó Adatkezelési Tájékoztatóban tesz eleget.

Az adatkezeléssel kapcsolatos részletes szabályokat (általános, hangfelvételre vonatkozó) az üzletszabályzat, továbbá a honlapon és ügyfélszolgálati irodákban elérhető adatkezelési tájékoztatók tartalmazzák.

## **XIII. Panaszbejelentés, és elintézésének rendje**

Az elosztási tevékenységet érintő panaszügyek kezelésére az Üzletszabályzatban foglaltak irányadók. A Felek vállalják, hogy a Szerződésből eredő vitás kérdéseket elsősorban egymás érdekeinek figyelembe vételével, békés úton kísérik meg rendezni. Ennek sikertelensége esetén a Magyar Energetikai és Közmű-szabályozási Hivatalhoz, illetőleg az Üzletszabályzatban rögzített, hatáskörrel és illetékességgel rendelkező bírósághoz fordulhatnak.

## **XIV. Irányadó jog**

A Szerződésben és az ÁSZF-ben nem szabályozott kérdésekben a vonatkozó jogszabályok, különösen a földgázellátásról szóló 2008. évi XL törvény és az annak végrehajtásáról szóló 19/2009. (I.30.) Korm. rendelet rendelkezései, az Üzletszabályzat és az ÜKSZ rendelkezései az irányadók.



**XV. Jogviták**

Felek megállapodnak, hogy a Szerződéssel, annak megszegése, megszűnése, érvényessége vagy értelmezése kapcsán esetlegesen felmerülő minden vitás kérdést békés úton rendeznek. Amennyiben ez nem vezet eredményre a Felek az Üzletszabályzatban rögzített, hatáskörrel és illetékességgel rendelkező bírósághoz fordulhatnak.

Melléklet:

- 1) felhatalmazó levél minta azonnali beszédési megbízáshoz
- 2) bankgarancia nyilatkozat minta

A mellékletek a Szerződés és az ÁSZF elválaszthatatlan részét képezik, azokkal együttesen értelmezendők.

Budapest, 2021.

MVM Főgáz Földgázhálózati Kft.

## BANKGARANCIA NYILATKOZAT

bankgarancia száma: .....

**Címzett:**

MVM Főgáz Földgázhálózati Kft.  
H-1081 Budapest, II. János Pál pápa tér 20.

(a továbbiakban: a "**Kedvezményezett**")**Kibocsátó:**

Bank neve: [X]  
Bank címe: [X]  
Bank SWIFT kódja: [X]  
(Cégjegyzékszám és nyilvántartó bíróság: [X])

(a továbbiakban: a "**Bank**")**Megbízó:**

Partner neve: [X]  
székhelye: [X]

(a továbbiakban: a "**Megbízó**")

Megbízónk értesített bennünket, hogy Önök és [X] (továbbiakban Megbízó, székhely: [X]) között [X]-én [X] számon Rendszerhasználati Szerződés (a továbbiakban: a "Szerződés") megkötésére került sor, és a Szerződés alapján a Kedvezményezett általi teljesítésnek előfeltétele a jelen bankgarancia (a "**Garancia**") kibocsátása.

1. A Megbízó megbízásából ezennel legfeljebb [X] HUF, azaz [X] forint összeg (a továbbiakban: a "**Garancia Összeg**") erejéig visszavonhatatlanul és feltétel nélkül garanciát vállalunk a Kedvezményezett javára a Megbízónak a Szerződésből eredő valamennyi fizetési kötelezettségére (ideértve különösen tőkeérték, ÁFA, késedelmi kamat és egyéb járulékos költségek, beleértve a behajtási és végrehajtási költségeket is).
2. E Garancia alapján a Bank a Kedvezményezett első írásbeli felszólítása (a továbbiakban: a "**Lehívás**") alapján a Kedvezményezett által megjelölt összegben, de összesen legfeljebb a Garancia Összeg erejéig, az alapjogviszony vizsgálata nélkül és bármilyen kifogásra való tekintet nélkül, fizetést teljesít a Kedvezményezett javára a Lehívás kézhezvételét követő 3 (három) banki munkanapon belül, átutalással, a Kedvezményezett által a Lehívásban megjelölt bankszámlaszámra feltéve, hogy (a) a Lehívásban a Kedvezményezett kijelenti, hogy a Megbízó nem teljesítette vagy nem szerződésszerűen teljesítette a Szerződésekben foglalt kötelezettségét a nem teljesített szerződés számának feltüntetésével; és (b) a Lehívásban (a fenti bankgarancia szám megjelölésével) hivatkoznak jelen Garanciánkra; és (c) a Lehívás eredeti példányát legkésőbb a Lejárat Időpontig eljuttatták a Bank fent megjelölt címére; és (d) a Lehívást aláíró személyek aláírási jogosultságát és aláírásának hitelességét a Kedvezményezett hitelt érdemlő módon bizonyította (30 napnál nem régebbi cégkivonatával és aláírási címpéldánnyal vagy számlavezető bankjának megfelelő igazolásával).

A Bank telefonon, e-mailen vagy telefaxon érkező fizetési felhívást nem fogad el.

3. A Jelen Garanciával kapcsolatosan felmerülő valamennyi díjat és költséget a Megbízó viseli.

4. A Banknak a Garancia alapján fennálló fizetési kötelezettsége kizárólag a Kedvezményezett írásbeli Lehívása alapján teljesített fizetések összegével csökkenthető. Jelen Garancia részletekben is igénybe vehető. Jelen bankgarancia alapján teljesített valamennyi kifizetés a bankgarancia összegét automatikusan csökkenti.
5. Bank a jelen Garancia 2. pontjában vállalt fizetési kötelezettségét mindenféle adó, vám, járulék és díj levonása nélkül teljesíti.
6. A jelen Garancia [X] napján lép hatályba. A Garancia minden további értesítés nélkül hatályát veszti [X] napján budapesti idő szerint déli 12.00 órakor (a továbbiakban: „Lejárat Időpont”), függetlenül attól, hogy a Garancia eredeti példányát visszajuttatták-e Bankunkhoz vagy sem. A Lejárat Időpontot követően kézhez vett Lehívások alapján a Bank nem teljesít fizetést.
7. Jelen Garancia tekintetében a magyar jog az irányadó.

Kelt, Budapest, [X]

*Bank neve*

Kapcsolattartó neve: .....  
 tel:.....  
 fax:.....

.....  
 [aláíró neve  
 beosztása]

## KORREKCIÓS ELSZÁMOLÁSI SZERZŐDÉS

amely létrejött egyrészről

cégnév: **MVM Főgáz Földgázhálózati Kft.**  
székhely: 1081 Budapest, II. János Pál pápa tér 20.  
központi ügyintézés helye: 1101 Budapest, Salgótarjáni út 45.  
levelezési cím: 1081 Budapest, II. János Pál pápa tér 20.  
számlázási cím: 1081 Budapest, II. János Pál pápa tér 20.  
adószám: 13899893-2-44  
bankszámlaszám: 10700024-44632007-52000001  
cégjegyzékszám: 01-09-878954  
mint földgázelosztói engedélyes, a továbbiakban **Földgázelosztó**, másrészről

cégnév:  
székhely:  
levelezési cím:  
számlázási cím:  
adószám:  
bankszámlaszám:  
cégjegyzékszám:

mint földgáz kereskedelmi/egyetemes szolgáltatási működési engedélyes, a továbbiakban **Kereskedő**

a továbbiakban együttesen **Felek** között alulírott napon és helyen az alábbi feltételekkel.

### I. Bevezető rendelkezések

Felek a Magyar Földgázrendszer Üzemi és Kereskedelmi Szabályzatában (a továbbiakban: ÜKSZ) meghatározottak szerinti profil alapú elszámolási rendszer működtetésével kapcsolatos utólagos korrekciók elvégzésének, és az azzal kapcsolatos pénzügyi elszámolások folyamatának szabályozása érdekében **a kapacitáslekötési/rendszerhasználati szerződés kiegészítéseként és elválaszthatatlan részeként** a jelen korrekciós elszámolási szerződést (a továbbiakban: Korrekciós elszámolási szerződés) kötik.

### II. A Korrekciós elszámolási szerződés tárgya

A Földgázelosztó a Korrekciós elszámolási szerződés alapján meghatározza a Kereskedővel létrejött kapacitáslekötési/rendszerhasználati szerződés 1. számú mellékleteiben felsorolt profilos elszámolású felhasználókra a leolvasási időszakban allokált fogyasztás, valamint az elszámolási leolvasás során rögzített mérőállások alapján számított tényleges fogyasztás különbségét, és ennek figyelembe vételével elvégzi a korrekciós mennyiségek elszámolását.

### **A korrekciós elszámolás főbb szabályai:**

- (a) A korrekciós elszámolás során a korrekciós mennyiségek és azok értékeinek a Kereskedő és a Földgázelosztó közötti elszámolása zajlik.
- (b) A korrekciós elszámolásban foglalt gáz értékét a korrekciós mennyiség és a korrekciós földgázárak alapján, az ÜKSZ IV. számú melléklet szerint kell megállapítani.
- (c) A korrekciós elszámolást korrekciós csoportokra bontva, a korrekciós csoportmennyiségek és azok korrekciós elszámoló ára feltüntetésével kell megadni. A számlán korrekciós csoportonként fel kell tüntetni az elszámoló egységárat és a nettó összeget.
- (d) Az elszámolás tartalmát a Földgázelosztó felhasználási helyenként tételesen megismerhetővé teszi Kereskedő részére a számla mellékleteként bemutatott elektronikus kimutatás formájában. A tételes kimutatásnak a következőket kell tartalmaznia: felhasználási hely azonosító (POD), korrekciós csoport, elszámolási időszak, allokált mennyiség, mért mennyiség, korrekciós mennyiség, elszámolási ár, korrekciós gázérték.
- (e) A korrekciós elszámolás havonta történik a korrekciós elszámolással érintett hónapban leolvasott, illetve kereskedőváltás miatt elszámolt felhasználókra meghatározott korrekciós mennyiségek alapján.
- (f) Amennyiben a korrekciós elszámolás kézhezvételét követő öt munkanapon belül a Kereskedő írásban nem kezdeményezi az elszámolás felülvizsgálatát és javítását a hiba és az érintett POD megjelölésével, a korrekciós elszámolás a számlázás alapját képezi.
- (g) A korrekciós elszámolás hibája esetén a Kereskedő a korrekciós elszámolás kézhezvételét követően öt munkanapon belül írásban, a hiba megjelölésével az elszámolás felülvizsgálatát és javítását kezdeményezheti a Földgázelosztónál.
- (h) A hiba elismerése esetén a Földgázelosztó a felülvizsgálati kérelem beérkezését követő 5 munkanapon belül a hibás tételre javító elszámolást/adatszolgáltatást küld a Kereskedőnek.
- (i) A hiba elutasítása esetén a Földgázelosztó a felülvizsgálati kérelem beérkezését követő 5 munkanapon belül a reklamált tételre írásbeli indoklást küld a Kereskedőnek, az elutasítás okának megjelölésével. A Földgázelosztó minden olyan adatot mellékel, amely alapján a vitatott elszámolás készült. A felülvizsgálati kérelem elutasításával kapcsolatban a Kereskedő a Hivatalhoz fordulhat.
- (j) Amennyiben a korrekciós számla kibocsátásáig a Kereskedőnek és a Földgázelosztónak nem sikerül a vitás kérdéseket rendeznie, a vitatott részösszeg nem kerül kiszámlázásra.
- (k) Pozitív kereskedői korrekciós gázmennyiség esetén a Kereskedő köteles a korrekciós mennyiséget az adott korrekciós értéken a Földgázelosztó által kibocsátott számla ellenében megfizetni.
- (l) Negatív kereskedői korrekciós gázmennyiség esetén a Földgázelosztó köteles a korrekciós mennyiséget az adott korrekciós értéken a földgázkereskedő által kibocsátott számla ellenében megfizetni.

### **III. Fizetési feltételek**

Felek a Korrekciós elszámolási szerződésből eredő fizetési kötelezettségüket banki átutalás útján teljesítik.

A Felek kötelesek a korrekciós elszámolást követően kibocsátott korrekciós számla alapján fennálló fizetési kötelezettségüket a kézhezvételtől számított 15 napon belül teljesíteni. Felek

a fizetést azon a napon tekintik teljesítettnek, amikor a pénzösszeg a jogosult bankszámláján jóváírásra került.

Amennyiben a Kereskedő által kiállított korrekciós számla tételei nem egyeznek meg a Földgázelosztó által a Kereskedő részére korábban átadott végleges, tárgyhavi korrekciós elszámolás tételeivel, a Földgázelosztó a számlát nem fogadja be, és azt kiegyenlítés nélkül visszaküldi a Kereskedő részére. A Kereskedő ez esetben a korrekciós számla kiegyenlítésének elmaradása miatt késedelmi kamat, vagy más jogkövetkezmény érvényesítésére nem jogosult.

Amennyiben a Földgázelosztó által kiállított korrekciós számla tételei nem egyeznek meg a Földgázelosztó által a Kereskedő részére korábban átadott végleges, tárgyhavi korrekciós elszámolás tételeivel, a Kereskedő a számlát nem fogadja be, és azt kiegyenlítés nélkül visszaküldi a Földgázelosztó részére. A Földgázelosztó ez esetben a korrekciós számla kiegyenlítésének elmaradása miatt késedelmi kamat, vagy más jogkövetkezmény érvényesítésére nem jogosult.

A számlakifogások intézésének rendjére vonatkozó egyéb szabályokat az Üzletszabályzat tartalmazza.

Amennyiben a Kereskedő a Földgázelosztó által kibocsátott számla ellenértékét az esedékesség időpontjáig bezárólag nem egyenlíti ki, a Földgázelosztó fizetési felszólítást küld a részére, mellyel összefüggő költségeit a Kereskedő köteles megfizetni.

Amennyiben a Kereskedő a felszólítás kézhezvételét követő nyolc (8) napon belül nem rendezi a számlatartozását, a Földgázelosztó a Kereskedő részére nyújtott földgázelosztási szolgáltatást a tartozással érintett felhasználók vonatkozásában felfüggesztheti. Az e pont szerinti, a Kereskedő részére nyújtott földgázelosztási szolgáltatás felfüggesztéséből adódó minden kár megtérítéséért a Kereskedő felel az érintett profilos felhasználók felé. A Kereskedő a Korrekciós elszámolási szerződés aláírásával kötelezettséget vállal arra, hogy ennek tényéről a Korrekciós elszámolási szerződéssel érintett valamennyi profilos felhasználóját tájékoztatja. A tájékoztatás elmulasztásából eredő minden jogkövetkezmény Kereskedőt terheli.

#### **IV. Szerződésszegés**

A Korrekciós elszámolási szerződésben foglalt bármely kötelezettség megszegése szerződésszegésnek minősül. Felek rögzítik, hogy a Korrekciós elszámolási szerződés rendelkezéseinek megszegése a kapacitáslekötési/rendszerhasználati szerződés megszegésének is minősül, tekintettel arra, hogy a Korrekciós elszámolási szerződés a kapacitáslekötési/rendszerhasználati szerződés rendelkezéseit egészíti ki, és annak elválaszthatatlan részét képezi.

Szerződésszegés esetén a másik Fél a jogszabályokban, a Földgázelosztó Üzletszabályzatában, az ÜKSZ-ben, a kapacitáslekötési/rendszerhasználati szerződésben, illetve a Korrekciós elszámolási szerződésben meghatározott módon jogosult a szerződésszegő féltől mind a szerződés szerű teljesítést, mind pedig a jogszabályokban, a Földgázelosztó Üzletszabályzatában, az ÜKSZ-ben, a kapacitáslekötési/rendszerhasználati szerződésben, illetve a Korrekciós elszámolási szerződésben meghatározott jogkövetkezményekre vonatkozó igényét érvényesíteni, ide értve a fizetési késedelem esetére járó, a Ptk. 6:155. § (1) bekezdése szerinti késedelmi kamatot is.

A Földgázelosztó részéről a Korrekciós elszámolási szerződés megszegésének minősül:

1. A Korrekciós elszámolási szerződésben, az ÜKSZ-ben, az Üzletszabályzatban és a hatályos jogszabályokban foglaltakat megszegi, illetőleg az azokban foglalt lényeges kötelezettségének nem tesz eleget.

Jogkövetkezménye:

- kártérítés ,
- késedelmi kamat,
- jogszabályban, ÜKSZ-ben meghatározott jogkövetkezmények

A Korrekciós elszámolási szerződés Kereskedő általi megszegésének minősül különösen:

1. A Korrekciós elszámolási szerződésből eredő fizetési kötelezettségének nem, vagy késedelmesen tesz eleget.

Jogkövetkezménye:

- késedelmi kamat,
- a földgázelosztás felfüggesztése,
- a kapacitáslekötési/rendszerhasználati szerződés felmondása

2. A Korrekciós elszámolási szerződésben, az ÜKSz-ben, az Üzletszabályzatban és a hatályos jogszabályokban foglaltakat egyéb módon megsérti, illetőleg az azokban foglalt lényeges kötelezettségének nem tesz eleget.

Jogkövetkezménye:

- kártérítés
- jogszabályban, ÜKSZ-ben meghatározott jogkövetkezmények

## **V. A Korrekciós elszámolási szerződés hatálya**

A Korrekciós elszámolási szerződés a Felek aláírásával jön létre és eltérő rendelkezés hiányában a rendszerhasználati szerződés hatályba lépésével egyidejűleg lép hatályba.

Amennyiben a Korrekciós elszámolási szerződés aláírásakor a Felek között már van hatályos kapacitáslekötési/rendszerhasználati szerződés, a Korrekciós elszámolási szerződés ..... lép hatályba.

Felek a Korrekciós elszámolási szerződést határozatlan időtartamra kötik.

Felek rögzítik, hogy a jelen Korrekciós elszámolási szerződés hatályba lépésével a Felek között ugyanezen tárgyban hatályban lévő korrekciós megállapodás/korrekciós elszámolási szerződés hatályát vesztí azzal, hogy a korábbi szerződés/megállapodás megszűnése nem mentesíti a Feleket a megszűnés időpontjáig történő elszámolás, valamint ezen elszámolásból eredő fizetési kötelezettség teljesítése alól. Felek az elszámolást a korábbi szerződés/megállapodás megszűnését követő két hónapon belül kötelesek elvégezni.

## **VI. A Korrekciós elszámolási szerződés megszűnése**

A Korrekciós elszámolási szerződés automatikusan megszűnik a kapacitáslekötési/rendszerhasználati szerződés megszűnése esetén, illetve amennyiben a korrekciós elszámolásra vonatkozó jogszabályi és egyéb rendelkezések hatályukat veszítik, vagy oly mértékben módosulnak, hogy a korrekciós elszámolás Korrekciós elszámolási szerződésben rögzítettek szerinti elvégzése ellehetetlenül. A Korrekciós elszámolási szerződés megszűnése nem mentesíti a Feleket a megszűnés időpontjáig történő elszámolás, valamint ezen elszámolásból eredő fizetési kötelezettség teljesítése alól. Felek az elszámolást a Korrekciós elszámolási szerződés megszűnését követő két hónapon belül kötelesek elvégezni. Nem teljesítés esetén a IV. pontban foglalt jogkövetkezmények alkalmazhatóak.

## **VII. Záró rendelkezések**

A Földgázelosztó

a) a földgázelosztási szolgáltatás biztosításával összefüggésben az általa kezelt személyes adatokkal kapcsolatos, a természetes személyeknek a személyes adatok kezelése tekintetében történő védelméről és az ilyen adatok szabad áramlásáról, valamint a 95/46/EK rendelet hatályon kívül helyezéséről (általános adatvédelmi rendelet) szóló, 2016. április 27-i, 2016/679 európai parlamenti és tanácsi rendelet (Általános Adatvédelmi Rendelet) és az információs önrendelkezési jogról és az információszabadságról szóló 2011. évi CXII. törvény (Infotv.) szerinti átlátható, előzetes, a NAIH ajánlásának megfelelő tájékoztatási kötelezettségének a Földgázelosztó honlapján és ügyfélszolgálati irodáiban elérhető, a csatlakozási és elosztóhálózat-használati szerződés teljesítésével kapcsolatos adatkezelésre vonatkozó Általános Adatkezelési Tájékoztatóban tesz eleget.

b) az ügyintézés során történő hangfelvétellel összefüggésben az általa kezelt személyes adatokkal kapcsolatos, az Általános Adatvédelmi Rendelet és az Infotv. szerinti átlátható, előzetes, a NAIH ajánlásának megfelelő tájékoztatási kötelezettségének a honlapján és az ügyfélszolgálati irodáiban elérhető, a hangfelvétellel kapcsolatos adatkezelésre vonatkozó Hangfelvétel Rögzítésére Vonatkozó Adatkezelési Tájékoztatóban tesz eleget.

Az adatkezeléssel kapcsolatos részletes szabályokat (általános, hangfelvételre vonatkozó) az üzletszabályzat, továbbá a honlapon és ügyfélszolgálati irodákban elérhető adatkezelési tájékoztatók tartalmazzák.

A Korrekciós elszámolási szerződés a kapacitáslekötési/rendszerhasználati szerződés elválaszthatatlan részét képezi, kizárólag azzal együtt érvényes és értelmezhető.

A Felek egybehangzóan kijelentik, hogy a földgázpiacra vonatkozó szabályozást ismerik, a Korrekciós elszámolási szerződést a hatályos földgázipari és egyéb jogszabályok, az ÜKSZ és a Földgázelosztó Üzletszabályzatának ismeretében kötötték meg.

A Korrekciós elszámolási szerződésben nem szabályozott kérdésekben a mindenkor hatályos jogszabályok, a kapacitáslekötési/rendszerhasználati szerződés, az ÜKSZ, valamint annak IV. és X. számú melléklete az irányadó.

Amennyiben a Korrekciós elszámolási szerződés és a kapacitáslekötési/rendszerhasználati szerződés rendelkezései között ellentmondás mutatkozik, úgy a Korrekciós elszámolási szerződés rendelkezései az irányadóak.

A Kereskedő a Korrekciós elszámolási szerződés aláírásával elismeri, hogy az ÜKSZ X. számú mellékletében rögzített „Korrekciós elszámolási szerződés általános szerződési



feltételei” (a továbbiakban: ÁSZF) a Korrekciós elszámolási szerződés elválaszthatatlan részét – annak 1. számú mellékletét - képezi, az ÁSZF rendelkezéseit megismerte és az abban foglaltakat magára nézve kötelező érvényűnek fogadja el.

Felek egyezően rögzítik, hogy az ÁSZF mindenkor hatályos szövege az FGSZ Földgázszállító Zrt. honlapján ([www.fgsz.hu](http://www.fgsz.hu)) érhető el.

A Korrekciós elszámolási szerződést a Felek annak elolvasását és értelmezését követően, mint akaratukkal mindenben megegyezőt jóváhagyólag aláírták.

Budapest, .....

....., .....

---

MVM Főgáz Földgázhálózati Kft.  
Földgázelosztó

---

.....  
Kereskedő

## ELOSZTÓI CSATLAKOZÁSI; ELOSZTÓI CSATLAKOZÁSI ÉS FEJLESZTÉSI SZERZŐDÉS ÁLTALÁNOS FELTÉTELEI

Az elosztói csatlakozási szerződés minden Felhasználóra általánosan irányadó tartalmi elemeit a jelen általános szerződési feltételek (a továbbiakban: „**ÁSZF**”) tartalmazzák, amelyek részét képezik a gázigénylővel megkötésre kerülő, egyedi elosztói csatlakozási szerződésnek vagy az elosztói csatlakozási és fejlesztési szerződésnek (a továbbiakban: „**Szerződés**”). „Szerződés” kifejezés alatt jelen **ÁSZF** értelmezése során az elosztói csatlakozási szerződés és az elosztói csatlakozási és fejlesztési szerződés egyaránt értendő. Figyelemmel arra, hogy a földgázellátásról szóló 2008. évi XL. Tv. az elosztói csatlakozási szerződés vonatkozásában a „gázigénylő”, a 11/2016. (XI.14.) MEKH rendelet pedig a „leendő felhasználó” kifejezést használja, így a továbbiakban a jelen **ÁSZF** értelmezése során „Felhasználó” kifejezés alatt a mindenkor „gázigénylő” és „leendő felhasználó” is értendő.

A földgáztermelő csatlakozási igényének kielégítésére az MVM Főgáz Földgázhálózati Kft. (a továbbiakban „**Földgázelosztó**”) a földgáztermelővel egyedi megállapodást köt.

### 1. A Szerződés tárgya

- 1.1. A Szerződés alapján a Földgázelosztó a Felhasználó által megfizetett csatlakozási díj ellenében a jogszabályban meghatározott feltételek teljesülését követően a Felhasználó rendelkezésére bocsátja a vásárolt kapacitást.
- 1.2. A Szerződés alapján a Földgázelosztó a Felhasználó részére a Szerződésben meghatározott felhasználási hely tekintetében közvetlenül az alábbi szolgáltatásokat nyújtja:
  - a) földgáz elosztóvezetékhez történő csatlakozáshoz szükséges elosztó vezetéki fejlesztés,
  - b) a csatlakozó vezeték és felhasználói berendezés létesítésével kapcsolatos tervfelülvizsgálat, műszaki-biztonsági ellenőrzés
  - c) az elosztó vezeték és a csatlakozó vezeték összekötése,
  - d) gázmérő és (lakossági fogyasztó esetén) nyomásszabályzó felszerelése,
  - e) csatlakozó vezeték és fogyasztói vezeték üzembe helyezése.
- 1.3. A Szerződés alapján a Földgázelosztó vállalja a csatlakozási ponton a felhasználási hely vásárolt kapacitásának folyamatos biztosítását és annak a Szerződésben rögzített naptól a Felhasználó rendelkezésére bocsátását, a Felhasználó pedig vállalja, hogy a vásárolt kapacitás mértékéig a Szerződésben rögzített naptól az elosztóhálózat-használati szerződést és a vételezésre jogosító szerződést megköti, és megkezd a vételezést.

## 2. Díjtételek meghatározása

- 2.1. A csatlakozási díj meghatározását és annak számítási metodikáját a Csatlakozás Pénzügyi Feltételei elnevezésű dokumentum tartalmazza, amely a jelen ÁSZF mellékletét képezi.
- 2.2. Amennyiben a nem egyetemes szolgáltatásra jogosult leendő felhasználó csatlakozási igénye fejlesztéssel valósítható meg, Földgázelosztó és a Felhasználó között „Elosztói csatlakozási és fejlesztési szerződés” jön létre.
- 2.3. A csatlakozó vezeték és a felhasználói berendezés kiviteli terveinek felülvizsgálata egy felhasználási helyre vonatkozóan egyetemes szolgáltatásra jogosult esetben díjmentes, egyéb esetben naptári évenként a második alkalmat követően díjköteles, amelynek díjait az Üzletszabályzat 5. számú függeléke tartalmazza.
- 2.4. Az elkészült csatlakozó vezeték és felhasználói berendezés műszaki-biztonsági ellenőrzése az egyetemes szolgáltatásra jogosult számára ingyenes, egyéb esetben naptári évenként a második alkalmat követően díjköteles, a díjakat az Üzletszabályzat 5. sz. függeléke tartalmazza.
- 2.5. A földgázellátásról szóló 2008. évi XL. törvény (továbbiakban: GET.) 108. § (7) bekezdése alapján – a jogszabályi feltételek teljesülése esetén – mentes a csatlakozási díj és minden más, a Földgázelosztónak fizetendő díj alól a legfeljebb 4 m<sup>3</sup>/óra névleges teljesítményű fogyasztásmérő beszerelése azzal, hogy ebben az esetben az elosztóvezeték építése 250 méterig díjmentes.
- 2.6. Ha az elosztóvezeték hossza meghaladja a 250 métert, a díjakat a 250 méter feletti részre kell megfizetni.
- 2.7. Ha az 2.5. bekezdés szerinti csatlakozás létrejöttét követően az adott felhasználási helyre vonatkozóan a csatlakozást igénylő olyan kapacitásnövelés iránti igényt nyújt be, amellyel a korábban igényelt és az új igénylés összege a 4 m<sup>3</sup>/h-t meghaladja, akkor a csatlakozást igénylő köteles megfizetni mind a kapacitásnövelés, mind az 2.5. bekezdés szerinti elsődleges igényhez kapcsolódó, de a 11/2016. (XI.14.) MEKH rendelet 47. § (1) bekezdés figyelembevételével számított csatlakozási díjat is.
- 2.8. A mentességet több lakást vagy több nem lakás céljára szolgáló helyiséget magában foglaló ingatlan esetében lakásonként, illetve nem lakás céljára szolgáló helyiségenként kell alkalmazni. Az előzőekben írt feltételek teljesülése esetén a földgázelosztó a csatlakozási igény teljesítését nem kötheti óvadék, letét, előleg, kötbér vagy más fizetési kötelezettség teljesítéséhez, előírásához.
- 2.9. A Földgázelosztó a csatlakozási igény befogadását nem tagadhatja meg, ha a csatlakozás valamennyi jogszabályi feltétele teljesül.

## 3. Fizetési feltételek

- 3.1. A Felhasználó a csatlakozási valamint a fejlesztési díj összegét a Szerződés hatályba lépését követő nyolc (8) napon belül köteles megfizetni. A befizetett csatlakozási díjról és a fejlesztési díj előlegről a Földgázelosztó a jóváírást követő öt (5) munkanapon belül számlát állít ki, melyet a Felhasználó részére megküld.

A kiállított számlán a teljesítés időpontja a Számvitelről szóló 2000. évi. C. tv. alapján az Elosztó bankszámláján történt jóváírás napja.

A csatlakozási valamint a fejlesztési díj megfizetése a Földgázelosztó Szerződésben meghatározott kötelezettségei teljesítésének (kapacitásigény/kapacitásnövelési igény kielégítéshez szükséges műszaki fejlesztések megkezdése) előfeltételét képezi.

- 3.2 Amennyiben az egyetemes szolgáltatásra nem jogosult felhasználó csatlakozási igénye fejlesztéssel valósítható meg, a leendő felhasználó ún. fejlesztési díjat és csatlakozási díjat is köteles megfizetni a Földgázelosztó részére, amelyből felhasználó a fejlesztési díj tekintetében a vonatkozó jogszabályokban foglaltak alapján visszatérítésre jogosult. Erre nézve a felek megállapodását a „Elosztói csatlakozási és fejlesztési szerződés” elnevezésű okirat tartalmazza.
- 3.3 A vásárolt kapacitás a Szerződésben részletezett felhasználási helyre vonatkozik, más felhasználási helyre nem vihető át. A vásárolt kapacitás a felhasználási helyhez fűződő vagyoni értékű jog, melynek rendelkezési joga a felhasználási hely átruházásával átszáll az új tulajdonosra.
- 3.4 A kiépített csatlakozási ponttal rendelkező, de be nem kapcsolt felhasználási helyek vonatkozásában a vásárolt kapacitás jogosultságot az érintett felhasználási hely (ingatlan) mindenkor tulajdonosának vagy a Felhasználónak a tulajdonossal kötött megállapodással igazolnia kell.
- 3.5 A Felhasználó a Szerződés alapján létesülő földgázelosztó vezetékhez később csatlakozó felhasználási helyek vonatkozásában ténylegesen befizetett csatlakozási díjből megtérítésre jogosult lehet.
- 3.6 A Felhasználót az alábbi feltételek együttes teljesülése esetén illeti meg megtérítés a csatlakozási díjből:
- a Földgázelosztó a Szerződés keretében új és egyetemes szolgáltatásra jogosult rendszerhasználati kategóriájú felhasználási helyre vonatkozó igényt teljesít
  - a Szerződés alapján a csatlakozási pont(ok) kiépítéséhez szükséges beruházási költség összege a 13/2016. (XII.20.) MEKH rend. (a továbbiakban: Rend.) 4. melléklet I. pont b) pont alpontja szerinti csatlakozási díj kétszeresét meghaladja
  - a később csatlakozó felhasználási hely a Szerződés alapján létesülő földgázelosztó (gerinc) vezetékről közvetlenül kerül ellátásra

A Felhasználó a később csatlakozó felhasználási hely(ek) részére megállapított csatlakozási díjből a 13/2016. (XII.20.) MEKH rend. 4. mellékletének I. pont b) pontja szerinti mértékig jogosult a megtérítésre.

- 3.7 A Földgázelosztó a Felhasználót megillető visszatérítést a később csatlakozó felhasználási hely (újabb csatlakozás) üzembe helyezését követő 90 napon belül köteles a Felhasználó Szerződésben megjelölt számlájára utalni a Felhasználó egyidejű tájékoztatása mellett.
- 3.8 Egyetemes szolgáltatásra nem jogosult leendő felhasználó fejlesztéssel kielégíthető igénye esetén a Földgázelosztó akkor köteles az igényt teljesíteni, ha a Felhasználó a 11/2016. (XI.14.) MEKH. rendelet 50 §.-ban leírt feltételekre vonatkozó megállapodást köt a Földgázelosztóval („Elosztói csatlakozási és fejlesztési szerződés”) és a fejlesztési díjat megfizeti.

#### 4. A Felek jogai és kötelezettségei:

##### 4.1. A Felhasználó jogai és kötelezettségei

4.1.1. A Szerződés alapján az ÁSZF 1.3. pontja szerinti határidőben a Felhasználó jogosult és egyben köteles az elosztóhálózat használatára vonatkozó és a tényleges földgázvételezés megkezdéséhez szükséges vételezésre jogosító szerződést megkötni, melynek megtörténtével a Felhasználó jogosult a rendelkezésre állás időpontjától a vételezésre jogosító szerződés hatálya alatt díjfizetés ellenében a vásárolt kapacitás mértékéig elosztó vezetéki hozzáférésre a hatályos jogszabályokban és a vételezésre jogosító szerződésben foglaltak szerint.

A Felhasználó az elosztóhálózat használatára, illetve földgázvételezésre csak a Szerződésben foglaltak teljesítése, továbbá az elosztóhálózat-használati és a vételezésre jogosító földgázkereskedelmi/egyetemes szolgáltatási szerződés megkötése alapján jogosult.

Amennyiben a Felhasználó nem rendelkezik érvényes elosztóhálózat-használati, és/vagy földgázkereskedőjén/egyetemes szolgáltatóján keresztül vagy saját jogon rendszerhasználati és/vagy kereskedelmi/egyetemes szolgáltatási szerződéssel, úgy a földgázelosztó a felhasználó bekapcsolását, és a földgázelosztási szolgáltatás megkezdését megtagadhatja, illetve a földgázelosztási szolgáltatás folytatását felfüggesztheti (Get. 16.§ (1) bek. f) pont).

A vásárolt kapacitás a Szerződés alapján ellátott felhasználási helyre vonatkozik, más felhasználási helyre nem vihető át, más felhasználási hely kapacitásával nem vonható össze.

4.1.2. A Felhasználó köteles a Szerződés szerinti fizetési kötelezettségeinek, továbbá minden egyéb szerződéses kötelezettségének a Földgázelosztó felé maradéktalanul, határidőben eleget tenni.

4.1.3. Amennyiben a Felhasználó a Szerződésben, különösen a jelen 4. pontban foglalt kötelezettségeket és feltételeket nem teljesíti, úgy a Felhasználó a bekapcsolás késedelmes teljesítéséből, vagy nem teljesítéséből származó kárainak megtérítését a Földgázelosztótól nem követelheti.

4.1.4. A Felhasználó a Földgázelosztó ezen irányú írásbeli megkeresésének kézhez vételétől számított nyolc (8) napon belül köteles a Földgázelosztó részére megadni minden olyan adatot és információt, amely a szerződésszerű teljesítéshez, az együttműködő földgázrendszer folyamatos és biztonságos üzemeltetéséhez szükséges.

4.1.5. A csatlakozó vezeték és a felhasználói berendezés kiviteli terveinek arra jogosult tervezővel történő elkészíttetése, továbbá a kiviteli tervek Földgázelosztóhoz felülvizsgálatra történő benyújtása a Felhasználó kötelezettsége. Gázfogyasztó készülékcseré esetén a Földgázelosztó nem végez tervfelülvizsgálatot. A kiviteli tervek elkészítésével megbízott tervező a csatlakozó vezeték üzembe helyezésének feltételeit, a fogyasztásmérő csatlakozását, teljesítményét és típusát, valamint nem lakossági felhasználó esetén a nyomásszabályozó típusát és annak üzemvitel szempontjából szükséges szerelvényezését, illetve védelmét a Földgázelosztóval előzetesen egyeztetni köteles.

- 4.1.6. A csatlakozó vezeték és a felhasználói berendezés létesítéséhez szükséges valamennyi hatósági és szakhatósági engedély beszerzése, valamint az abban foglaltak betartása a Felhasználó kötelezettsége, melynek elmulasztásából eredő károkért a Felhasználó felel.

A csatlakozó vezeték és a felhasználói berendezés létesítéséhez szükséges tulajdonosi és egyéb polgári jogi hozzájárulások listáját (pl. a csatlakozó vezeték elhelyezése idegen ingatlanon, a Felhasználó és a felhasználási hely befogadására szolgáló ingatlan tulajdonosának személye eltér, kéményvizsgálati szakvélemény vagy érintésvédelmi felülvizsgálati jegyzőkönyv) az Elosztó honlapján is elérhető T-04 technológiai utasítás tartalmazza. A hozzájárulásokkal kapcsolatos esetleges költségek és kártalanítások megfizetése a Felhasználó kötelezettsége, melynek elmulasztásából eredő károkért a Felhasználó felel.

- 4.1.7. A csatlakozó vezeték és a felhasználói berendezés kiviteli munkálatainak befejezését követően az elkészült gázszelvény műszaki-biztonsági ellenőrzésének Földgázelosztónál történő kezdeményezése a Felhasználó kötelezettsége, melynek elmulasztásából eredő károkért a Felhasználó felel. Gázfogyasztó készülékcsere gázszelvényének műszaki-biztonsági szempontú ellenőrzését olyan tervező mérnök végezheti, aki rendelkezik a kormányrendeletben meghatározott felelősségbiztosítással. A Felhasználó köteles gondoskodni arról, hogy a kiviteli munkálatokat végző személy az ellenőrzésnél jelen legyen, és biztosítsa az ellenőrzés elvégzéséhez szükséges eszközöket és feltételeket.
- 4.1.8. Amennyiben a fogyasztásmérő a Felhasználó tulajdonát képezi, annak a műszaki-biztonsági ellenőrzés időpontjára történő biztosítása és felszerelése, üzemeltetése, karbantartása és időszakos hitelesítése a Felhasználó kötelezettsége.
- 4.1.9. A fogyasztásmérő és a nyomásszabályozó állagmegóvása és védelme, továbbá a felszereléséhez szükséges hely rendelkezésre állás időpontjára történő biztosítása – azok tulajdonjogától függetlenül – a Felhasználó kötelezettsége.
- 4.1.10. Amennyiben a nyomásszabályozó berendezés a Felhasználó tulajdonát képezi, annak a műszaki-biztonsági ellenőrzés időpontjára történő biztosítása és felszerelése, üzemeltetése, karbantartása és időszakos felülvizsgálata a Felhasználó kötelezettsége.
- 4.1.11. Az ingatlan, illetve felhasználási hely tulajdonváltása esetén nem kell a Szerződést újra kötni, azonban a változás tényét 15 napon belül a Földgázelosztónál be kell jelenteni. A vásárolt kapacitás feletti rendelkezés joga a felhasználási hely átruházásával átszáll az új tulajdonosra.

## 4.2. A Földgázelosztó jogai és kötelezettségei

- 4.2.1. A Földgázelosztó kötelezettsége díjazás ellenében a vásárolt kapacitás biztosítása a rendelkezésre állás időpontjától a vételezésre jogosító szerződés hatálya alatt a hatályos jogszabályoknak és vételezésre jogosító szerződésben foglaltaknak megfelelően.
- 4.2.2. A Földgázelosztó kötelezettsége a csatlakozó vezeték és a felhasználói berendezés kiviteli terveinek kizárólag műszaki-biztonsági szempontból történő felülvizsgálata, azok Földgázelosztó részére történő benyújtásától számított nyolc (8) munkanapon belül.

Ezen kötelezettsége teljesítéséhez a Földgázelosztó a vonatkozó előírások betartása érdekében jogosult valamennyi hatósági- és szakhatósági engedély (ideértve különösen a környezet-, természet-, és műemlékvédelmi hatósági engedélyeket) Felhasználótól történő

bekérésére, mely a Felhasználót az 4.1.5. pont szerinti kötelezettségei teljesítése alól nem mentesíti.

Amennyiben a Felhasználó a fentiek szerint becsatolni kérelmezett hatósági- és szakhatósági engedélyeket az erre vonatkozó kérelem kézhez vételétől számított három (3) munkanapon belül nem bocsátja a Földgázelosztó rendelkezésére, a kiviteli tervek felülvizsgálatára megállapított határidő a jelzett engedélyek tényleges rendelkezésre bocsátásáig eltelt időtartammal meghosszabbodik.

4.2.3. A kiviteli munkálatok befejezését követően az elkészült csatlakozó vezeték és felhasználói berendezés műszaki-biztonsági és a Földgázelosztó honlapján is elérhető T-04 technológiai utasítás betartatásának szempontjából történő ellenőrzése a Földgázelosztó kötelezettsége, melynek a bejelentést követő 8 munkanapon belül, előzetesen egyeztetett időpontban tesz eleget.

#### 4.2.4. Bekapcsolás

Amennyiben a Felhasználó a Szerződésben foglalt díjfizetési kötelezettségeinek eleget tesz, továbbá az elosztóhálózat-használati és a vételezésre jogosító földgázkereskedelmi/egyetemes szolgáltatási szerződést megkötö, a Földgázelosztó köteles a földgázellátásba történő bekapcsolás iránti igényét teljesíteni. A bekapcsolás a Felhasználóval kötött megállapodás szerinti időpontban történik. Egyetemes szolgáltatásra jogosult felhasználó esetében ez a határidő legfeljebb nyolc (8) munkanap.

A fogyasztásmérő berendezés felszerelésének feltétele, hogy a Felhasználó földgázkereskedelmi/egyetemes szolgáltatási és földgázkereskedője/egyetemes szolgáltatója útján vagy saját jogon rendszerhasználati szerződéssel rendelkezzen, amely tartalmazza a vételezés kezdő időpontját.

Új Felhasználó bekapcsolásakor a Földgázelosztó a fogyasztásmérő felszereléséről és üzembe helyezéséről, lakossági felhasználóknál a nyomásszabályozó felszereléséről és üzembe helyezéséről, a csatlakozóvezeték és a fogyasztói vezeték gáz alá helyezéséről gondoskodik, továbbá írásbeli tájékoztatást nyújt a szakszerű használatról és a felhasználói kötelezettségekről, külön kiemelve a csatlakozó és felhasználói berendezés üzemképes és biztonságos állapotban tartásának, a rendszeres karbantartások, javítások, a szükséges cserék és a külön jogszabályokban meghatározott műszaki biztonsági felülvizsgálatok elvégzésének kötelezettségét.

Az írásbeli tájékoztatási kötelezettségének a Földgázelosztó nyomtatott tájékoztató átadásával tesz eleget, melynek átvételét a Felhasználó, vagy meghatalmazottja a Munkalap aláírásával ismer el, ezzel a Felhasználó elismeri a kötelező tájékoztatás megtörténtét.

Bekapcsolás, mérőcsere, mérő szolgáltatói plombáinak (földgázelosztói jogi záruk) cseréje alkalmával a Felhasználónak be kell mutatni a fogyasztásmérő plombáit, azok épségéről, a mérő és a plombák állagmegóvására vonatkozó törvényi kötelezettségéről írásban kell őt tájékoztatni.

4.2.5. A fogyasztásmérő, a távadó, továbbá lakossági felhasználó esetében a nyomásszabályozó is a Földgázelosztó tulajdonát képezi. Az elosztóvezeték eltérő megállapodás hiányában a Földgázelosztó tulajdonát képezi.

## 5. Szerződésszegés és jogkövetkezmények

A Szerződésben foglalt bármely kötelezettség megszegése szerződésszegésnek minősül.

Szerződésszegés esetén a másik Fél a jogszabályokban, illetve a Szerződésben meghatározott módon és mértékben jogosult a szerződésszegő Félről mind a Szerződés szerződésszerű teljesítését, mind pedig a jogszabályokban, illetve a Szerződésben meghatározott jogkövetkezményekre vonatkozó igényét érvényesíteni, ide értve a fizetési késedelem esetére szedhető késedelmi kamatot.

5.1. A Földgázelosztó részéről történt szerződésszegés szankciói és következményei:

5.1.1. A szerződésben rögzített vásárolt kapacitás nem áll rendelkezésre a szerződésben meghatározott időpontban.

Jogkövetkezménye:

- Kötbér, az Üzletszabályzat mellékletét képező kötbértábla szerinti összegben

5.1.2. A szerződésben foglalt műszaki tartalom nem szerződésszerűen valósul meg.

Jogkövetkezménye:

- kártérítés

5.1.3. A szerződésben foglaltakat egyébként megszegi

Jogkövetkezménye:

- kártérítés

5.2. A Felhasználó részéről történt Szerződésszegés szankciói és következményei

5.2.1. A csatlakozási és vagy fejlesztési díj megfizetésének elmulasztása, vagy késedelmes teljesítése.

Jogkövetkezménye:

- késedelmi kamat
- a rendelkezésre állási időpont Földgázelosztó általi módosítása
- a vételezés megkezdésének időpontjának Földgázelosztó általi módosítása
- a Szerződés fizetési határidőt követő 90. (kilencvenedik) napon történő automatikus megszűnése, amennyiben a fizetési késedelem a kilencven (90) napot eléri.

5.2.2. A fentiekén kívül a Szerződésben, az Elosztó üzletszabályzatában és a hatályos jogszabályokban foglaltakat egyébként megsérti.

Jogkövetkezménye:

- kártérítés



## 6. A Szerződés hatálya

- 6.1. A mindkét fél által aláírt Szerződés a Földgázelosztó általi kézhezvétel napján lép hatályba. A Szerződés a vásárolt kapacitás vonatkozásában a rendelkezésre bocsájtás tekintetében megszűnik, amennyiben a bekapcsolás megtörténik. Egyebekben a Szerződés a Felek között határozatlan időtartamra jön létre.
- 6.2. Ha a gázigénylő a szerződési ajánlatot a kézhezvételtől számított 30, de legkésőbb – amennyiben a kézhezvétel időpontja nem ismert - annak a Földgázelosztó által történő postára adásától számított 45 napon belül aláírva nem küldi vissza a Földgázelosztónak, a Földgázelosztó ajánlati kötöttsége megszűnik és a Szerződés nem jön létre. Véleményeltérés esetén a gázigénylő és a Földgázelosztó kötelesek egyeztetni.
- 6.3. Felhasználó a csatlakozási és/vagy fejlesztési díjat a Szerződés hatályba lépését követően legkésőbb 8 (nyolc) napon belül köteles megfizetni a Földgázelosztó részére. Amennyiben a Felhasználó a fizetési határidő követő 90 (kilencven) napon belül a csatlakozási és/vagy fejlesztési díjat maradéktalanul nem fizeti meg, a Szerződés teljesítése a gázigénylőnek felróható okból lehetetlenül. A teljesítés lehetetlenülésére tekintettel a Szerződés a Felek minden további intézkedése nélkül a fizetési határidőt követő 90. (kilencvenedik) napon automatikusan megszűnik.
- 6.4. Amennyiben az egyetemes szolgáltatásra nem jogosult felhasználó csatlakozási igénye fejlesztéssel valósítható meg, a leendő felhasználó ún. fejlesztési díjat köteles megfizetni a Földgázelosztó részére. Ebben az esetben a csatlakozási díj és a fejlesztési díj megfizetésére is a „Elosztói csatlakozási és fejlesztési szerződés” megkötésekor kerül sor, a leendő felhasználó a fejlesztési díjból visszatérítésére a szerződésben foglaltak szerint jogosult.
- 6.5. Amennyiben a Felhasználó az elosztóhálózat-használati szerződést legkésőbb a Szerződésben a Földgázelosztó által vállalt rendelkezésre bocsájtás napját követő 30 napon belül nem köti meg, és/vagy nem kezdi meg a vételezést, úgy a Földgázelosztó részére a felhasználási helyre vonatkozó elosztási alapidíjat/kapacitásdíjat köteles a Földgázelosztó részére kötbér gyanánt megfizetni mindaddig, amíg a vételezést meg nem kezdi.

## 7. Módosítás

- 7.1. A Szerződést a Felek közös megegyezéssel, írásban módosíthatják. A Felek személyében történő változás szerződésmódosításnak minősül, így ehhez a Felek közös megállapodása szükséges, kivéve, ha a változás általános jogutódlást vagy jogszabályban előírt tevékenységi szétválasztást jelent.
- 7.2. Nem minősül szerződésmódosításnak a szerződő Fél a Szerződésben meghatározott adataiban (levelezési cím, számlavezető pénzintézet, bankszámlaszám, stb.) bekövetkezett változás.
- 7.3. A változással érintett Fél a változásról a másik Felet lehetőség szerint a változást megelőzően, de legkésőbb a változás bekövetkeztétől számított öt (5) napon belül írásban értesíteni köteles. Az értesítés elmulasztásából vagy késedelmes teljesítéséből eredő károkért a mulasztó Fél felel.

## 8. A Szerződés megszűnése

**8.1. A Szerződés megszűnik:**

- a) a vásárolt kapacitás rendelkezésre bocsátása vonatkozásában, amikor az Elosztó a Felhasználót bekapcsolta;
- b) ha egyik Félnek sem felróható körülmény folytán (pl. hatósági engedély hiányában) az elosztói csatlakozás nem valósítható meg;
- c) ha a Földgázelosztó elosztási működési engedélye bármely okból visszavonásra kerül, illetőleg ha azt úgy módosítják, hogy a Szerződéssel érintett elosztóvezeték üzemeltetésére a továbbiakban nem jogosult (ez esetben a Szerződés megszűnésének időpontja a Magyar Energetikai és Közmű-szabályozási Hivatal határozata jogerőre emelkedésének napja),
- d) a gázigénylő fizetési késedelme eléri a 90 (kilencven) napot, mely esetben a teljesítés lehetetlenülésére tekintettel a Szerződés a Felek minden további intézkedése nélkül a fizetési határidőt követő 90. (kilencvenedik) napon automatikusan megszűnik.

8.2. Amennyiben a Szerződés a 8.1. a) pont szerinti vonatkozásban szűnik meg, a vásárolt kapacitás a felhasználási helyen a megszűnést követően fennmarad.

8.3. Amennyiben a Szerződés a 8.1. b) pont szerint szűnik meg, az ettől számított nyolc (8) napon belül a már megfizetett csatlakozási illetve fejlesztési díj összegét az Elosztó a Felhasználónak visszafizeti.

8.4. Amennyiben a Szerződés a 8.1. d) pont szerint szűnik meg, a Földgázelosztó a gázigénylő által esetlegesen részben átutalt csatlakozási illetve fejlesztési díjból a csatlakozási igény teljesítése érdekében felmerült igazolt költségei (kára) levonását követően fennmaradó összeget a gázigénylőnek visszautalja, és erről összegkimutatást is tartalmazó részletes tájékoztatást küld

**9. A Szerződés megszüntetése, szerződésszegés szankciói****9.1. A Szerződés megszüntetése**

- a) A Szerződést a Felek közös megegyezéssel bármikor megszüntethetik.
- b) A Szerződést a Felhasználó jogosult kilencven (90) napos felmondási idővel indokolási kötelezettség nélkül megszüntetni.

Amennyiben a Szerződés a 9.1. a) pont szerint szűnik meg, a Földgázelosztó a Felhasználó által átutalt csatlakozási illetve fejlesztési díjból a csatlakozási igény teljesítése érdekében felmerült igazolt költségei levonását követően fennmaradó összeget a Felhasználónak visszautalja.

9.2. Amennyiben a Szerződést a Felhasználó a 9.1. b) pont szerint felmondja, köteles megfizetni a csatlakozási és vagy fejlesztési díj összegétől függetlenül a Földgázelosztónál az ilyen felmondást megelőzően a Szerződés teljesítésével kapcsolatban felmerült költségeket.

**10. Együttműködés**

10.1. A Szerződő Felek a Szerződés teljesítése során kötelesek egymással együttműködni.

- 10.2. A Felhasználó köteles azonnal írásban értesíteni a Földgázelosztót a Szerződés hatályba lépését követően bekövetkező, személyét, jogállását, illetőleg a Szerződés teljesítését érintő minden változásról (ideértve különösen, ha a Felhasználóval szemben csődeljárás, felszámolási eljárás vagy végelszámolás eljárás indul). E kötelezettség elmulasztásából eredő mindennemű kár a Felhasználót terheli.
- 10.3. A jelen ÁSZF változásáról a Földgázelosztó a változás hatálybalépését követő 5 munkanapon belül a honlapon történő közzététellel és az ügyfélszolgálati irodákban történő kifüggesztéssel értesíti az érintett szerződő feleket
- 10.4. **Adatvédelem:**

A Földgázelosztó

- a) a földgázelosztási szolgáltatás biztosításával összefüggésben az általa kezelt személyes adatokkal kapcsolatos, a természetes személyeknek a személyes adatok kezelése tekintetében történő védelméről és az ilyen adatok szabad áramlásáról, valamint a 95/46/EK rendelet hatályon kívül helyezéséről (általános adatvédelmi rendelet) szóló, 2016. április 27-i, 2016/679 európai parlamenti és tanácsi rendelet (Általános Adatvédelmi Rendelet) és az információs önrendelkezési jogról és az információszabadságról szóló 2011. évi CXII. törvény (Infotv.) szerinti átlátható, előzetes, a NAIH ajánlásának megfelelő tájékoztatási kötelezettségének a Földgázelosztó honlapján és ügyfélszolgálati irodáiban elérhető, a csatlakozási, a csatlakozási és fejlesztési, és az elosztóhálózat-használati szerződés teljesítésével kapcsolatos adatkezelésre vonatkozó Általános Adatkezelési Tájékoztatóban tesz eleget.
- b) az ügyintézés során történő hangfelvétellel összefüggésben az általa kezelt személyes adatokkal kapcsolatos, az Általános Adatvédelmi Rendelet és az Infotv. szerinti átlátható, előzetes, a NAIH ajánlásának megfelelő tájékoztatási kötelezettségének a honlapján és az ügyfélszolgálati irodáiban elérhető, a hangfelvétellel kapcsolatos adatkezelésre vonatkozó Hangfelvétel Rögzítésére Vonatkozó Adatkezelési Tájékoztatóban tesz eleget.

Az adatkezeléssel kapcsolatos részletes szabályokat (általános, hangfelvételre vonatkozó) az üzletszabályzat, továbbá a honlapon és ügyfélszolgálati irodákban elérhető adatkezelési tájékoztatók tartalmazzák.

## 11. Viták rendezése

A Felek vállalják, hogy a Szerződésből eredő vitás kérdéseket egymás érdekeinek figyelembe vételével elsősorban békés úton kísérik meg rendezni, melynek sikertelensége esetén bármelyik Fél a Földgázelosztó székhelye szerinti, hatáskörrel rendelkező illetékes Bírósághoz fordulhat.

## 12. Irányadó jog

Az ÁSZF-ben és a Szerződésben, valamint a csatlakozás pénzügyi feltételrendszerében (CSPF) nem szabályozott kérdésekben a földgázellátásról szóló 2008. évi XL törvény és az annak végrehajtásáról szóló 19/2009 (I.30.) Korm. rendelet, a 8/2016. (X.13.) MEKH rendeletben, a 11/2016. (XI. 14) MEKH rendeletben, valamint a 13/2016. (XII.20.) MEKH rendelet és az Elosztó Üzletszabályzatának rendelkezései alkalmazandók.

## 13. Egyebek

Szerződés száma: .....

6. e. sz. melléklet  
Szerződésminták

Ha a Földgázelosztó által feladott küldemény kézbesítése azért volt sikertelen, mert a posta a küldeményt „cím nem azonosítható”, „címezett ismeretlen”, „nem kereste”, „átvételt megtagadta”, „elköltözött”, „kézbesítés akadályozott”, „meghalt/megszűnt” jelzéssel kézbesítette vissza, az iratot – ellenkező bizonyításig – a postai kézbesítés megkísérlésének napját követő 10. munkanapon kézbesítettnek kell tekinteni akkor is, ha a címezett annak tartalmáról ténylegesen nem szerzett tudomást.

Dátum: . . . . .

MVM Főgáz Földgázhálózati Kft.

## A KORLÁTOZÁSI SORREND

A korlátozás végrehajthatósága érdekében, a felhasználókat

- korlátozható és
- nem korlátozható kategóriákba kell sorolni.

**A földgázteljesítményeket az alábbi korlátozási kategóriákba kell besorolni:**

**I.** A villamos energiáról szóló törvény alapján villamos energia termelői működési engedéllyel rendelkező, és külön jogszabály rendelkezései szerint energiaforrás-készlet fenntartására kötelezett felhasználók lekötött földgázteljesítményei. A korlátozás végrehajtására rendelkezésre álló időtartam legfeljebb 4 óra.

**II.** Az I. kategóriába nem tartozó ipari, kereskedelmi szolgáltató és mezőgazdasági célú - technológiai károkozás vagy tiszta technológiás rendszerek sérülése nélkül elvonható - 2500 m<sup>3</sup>/órát meghaladó lekötött földgázteljesítmények, a VII. és VIII. kategóriákba sorolt földgázteljesítmények kivételével. A korlátozás végrehajtására rendelkezésre álló időtartam legfeljebb 4 óra.

**III.** Az ipari, kereskedelmi szolgáltató és mezőgazdasági célú - technológiai károkozás vagy tiszta technológiás rendszerek sérülése nélkül elvonható - 2500 m<sup>3</sup>/óra és 500 m<sup>3</sup>/óra közé eső lekötött földgázteljesítmények, a VII. és VIII. kategóriákba sorolt földgázteljesítmények kivételével. A korlátozás végrehajtására rendelkezésre álló időtartam legfeljebb 4 óra.

**IV.** Az ipari, kereskedelmi, szolgáltató és mezőgazdasági célú - az I-III. kategóriákba nem sorolható - 500 m<sup>3</sup>/órát meghaladó lekötött földgázteljesítmények, a VII. és VIII. kategóriákba sorolt földgázteljesítmények kivételével. A korlátozás végrehajtására rendelkezésre álló időtartam legfeljebb 8 óra.

**V.** Az ipari, kereskedelmi, szolgáltató és mezőgazdasági célú, 500 m<sup>3</sup>/óra és 100 m<sup>3</sup>/óra közé eső lekötött földgázteljesítmények, a VII. és VIII. kategóriákba sorolt földgázteljesítmények kivételével. A korlátozás végrehajtására rendelkezésre álló időtartam legfeljebb 8 óra.

**VI.** Az ipari, kereskedelmi, szolgáltató és mezőgazdasági célú 100 m<sup>3</sup>/óránál nem nagyobb lekötött földgázteljesítmények - a VII. és VIII. kategóriákba sorolt földgázteljesítmények kivételével -, amelyeket összevontan gázátadó állomásonként összesítve kell feltüntetni a korlátozási besorolásban. A korlátozás végrehajtására rendelkezésre álló időtartam legfeljebb 8 óra.

**VII.** A II-VI. kategóriákba sorolt felhasználók temperálásra, illetve alapanyag, félkész- vagy késztermék állagának megőrzésére indokoltan biztosított földgázteljesítményei, amelyek a korlátozásuk elrendelését követően a szállítási rendszerirányító naponta kiadott engedélye alapján igénybe vehetők. A szállítási rendszerirányító műszaki és egyensúlytartási szempontok figyelembevételével jogosult az egyes gázátadókon eltérő időben biztosítani - a felhasználó tényleges órai lekötésének 10%-át nem meghaladó mennyiséget naponta legalább 2, de a szállítási rendszerirányító döntése alapján legfeljebb 8 órás időtartamra.

**VIII.** Azon földgázteljesítmények, amelyeket - az alkohol tartalmú italok és üdítőitalok kivételével - az élelmiszerjog általános elveiről és követelményeiről, az Európai Élelmiszerbiztonsági Hatóság létrehozásáról és az élelmiszer-biztonságra vonatkozó eljárásokról szóló, 2002. január 28-i 178/2002/EK európai parlamenti és tanácsi rendelet 2. cikke szerinti alapvető élelmiszerek vagy élelmiszer alapanyagok előállításához és forgalmazásához használnak fel, különösen az élőállat vágásához és feldolgozásához, tej feldolgozásához és kenyérfélék előállításához felhasznált földgázteljesítmények.

Nem korlátozható kategóriába kell besorolni

- a rendszerüzemeltetők földgázteljesítményét a rendszerüzemeltetéshez szükséges mértékig,
- a lakossági fogyasztók földgázteljesítményét,
- a közellátást biztosító felhasználók földgázteljesítményét a közellátás biztosításához szükséges földgázvételezés mértékig,
- azon felhasználók földgázteljesítményét, amelyek földgázvételezésének korlátozása az emberi életet vagy egészséget, továbbá a környezetet súlyosan veszélyeztető anyagnak a szabadba kerülését eredményezné a veszélyeztetettség elkerüléséhez szükséges földgázvételezés mértékig, amennyiben a földgázteljesítmény - szerződésben meghatározott hőmérséklet alatt történő - elvonása esetén a káros anyagok környezetbe jutása valószínűsíthető,
- a természetes személyek életvitelszerű tartózkodására szolgáló intézmények, különösen bentlakásos intézmény, kollégium, munkavállalói szálláshely fűtési célra lekötött földgázteljesítményét,
- járóbeteg-, illetve fekvőbeteg-szakellátást nyújtó egészségügyi szolgáltatók fűtési célra lekötött földgázteljesítményét,
- lakossági célú alapszolgáltatásokat biztosító szervezetek földgázteljesítményét, a lakossági célú tevékenység fenntartását biztosító mértékig, ideértve a gyógyszerészeti államigazgatási szerv engedélyével üzemeltetett gyógyszerraktárt a gyógyszer minőségének megőrzését biztosító mértékig,
- a folyékony tüzelőanyag tartalékolására nem kötelezett erőművek, fűtőművek és kapcsolt villamosenergia-termelők lakossági távfűtési célra felhasznált földgázteljesítményét,
- a lakossági fogyasztó és a közellátást biztosító felhasználó részére távhőt biztosító engedélyesek földgázteljesítményét az ezek ellátásához szükséges földgázvételezés mértékig, ha a távhőt biztosító engedélyesnek nem áll módjában más tüzelőanyagra átváltani.

MVM Főgáz Földgázhálózati Kft. földgázelosztási területén 2018. október 1-től alkalmazandó földgázelosztási díjak (13/2016. (XII.20.) MEKH rendelet)

Értékesítési kategóriák	Elosztási átalánydíj	Elosztási alapdíj	Elosztási alapdíj	Elosztási kapacitásdíj	Elosztási forgalmi díj
	Ft/MWh	Ft/év	Ft/m <sup>3</sup> /h/év	Ft/kWh/h/év	Ft/MWh
Fogyasztásmérővel nem rendelkező felhasználók	2 315,13				
20 m <sup>3</sup> /h-nál kisebb névleges kapacitású fogyasztásmérővel rendelkező felhasználók		9 192			792,47
20 m <sup>3</sup> /h vagy annál nagyobb, de 100 m <sup>3</sup> /h-nál kisebb névleges (össz)kapacitású fogyasztásmérővel rendelkező felhasználó			7 188	684	98,96
100 m <sup>3</sup> /h vagy annál nagyobb, de 500 m <sup>3</sup> /h-nál kisebb névleges (össz)kapacitású fogyasztásmérővel rendelkező felhasználó				664	75,98
500 m <sup>3</sup> /h vagy annál nagyobb névleges (össz)kapacitású fogyasztásmérővel rendelkező felhasználó				467	79,93

**A csatlakozási díjak mértéke (a díjak az ÁFÁ-t nem tartalmazzák)**

**I. Elosztóvezetékhez történő csatlakozás során a bekapcsolás és az Áralkalmazási rendelet (11/2016. (XI. 14.) MEKH rendelet) 1. § (2) bekezdés 2. pont a) alpontja szerinti fejlesztés esetén alkalmazandó csatlakozási díj mértéke**

a) Bekapcsolás esetén a tételes csatlakozási díj:

aa) 4 m<sup>3</sup>/h-ig: 150.000 Ft

ab) 4 m<sup>3</sup>/h-nál nagyobb - 20 m<sup>3</sup>/h-nál nem nagyobb: 150.000 Ft + 5.000 Ft x (k-4)

ac) 20 m<sup>3</sup>/h-nál nagyobb: 230.000 Ft + 1.500 x (k-20)

b) I. típusú fejlesztés:

Az Áralkalmazási rendelet 1. § (2) bekezdés 2. pont a) alpontja szerinti esetben a tételes csatlakozás díja kapacitás kategóriánként:

ba) 4 m<sup>3</sup>/h-ig: 285.000 Ft

bb) 4 m<sup>3</sup>/h-nál nagyobb - 20 m<sup>3</sup>/h-nál nem nagyobb: 285.000 Ft + 9.500 x (k-4)

bc) 20 m<sup>3</sup>/h-nál nagyobb: 437.000 Ft + 2.850 x (k-20)

c) II. típusú fejlesztés:

Az Áralkalmazási rendelet 1. § (2) bekezdés 2. pont a) alpontja szerinti esetben, amennyiben a beruházás összege meghaladja ezen melléklet 1. pont b) alpont szerinti, kapacitáskategóriának megfelelő díj kétszeresét, a csatlakozás díja:

ca) 4 m<sup>3</sup>/h-ig:  $F_i = B_i - 285.000$  Ft

cb) 4 m<sup>3</sup>/h-nál nagyobb - 20 m<sup>3</sup>/h-nál nem nagyobb:  $F_i = B_i - (285.000 \text{ Ft} + 9.500 \times (k-4))$

cc) 20 m<sup>3</sup>/h-nál nagyobb:  $F_i = B_i - (437.000 \text{ Ft} + 2.850 \times (k-20))$

ahol:

	A	B
1.	$F_1$	Az adott beruházáshoz igénylőnként kiszámított csatlakozási díj, forint.
2.	$B_1$	A beruházás során az igénylőnként számított, a számviteli törvény szerint aktiválható eszközérték, kivéve a felhasználónál beszerelt vagy beszerelendő fogyasztásmérő berendezés és nyomásszabályozó számviteli törvény szerint aktiválható eszközértékét és beszerelési költségét, forint.
3.	k	az igényelt kapacitás (m <sup>3</sup> /h).

**II. Elosztóvezetékhez történő csatlakozás során az Áralkalmazási rendelet (11/2016. (XI. 14.) MEKH rendelet) 1. § (2) bekezdés 2. pont b) alpontja szerinti fejlesztés esetén alkalmazandó csatlakozási díj mértéke**

Az értékesítési kategóriánként számított csatlakozási díj mértéke:

$$F = \left[ \frac{(TK_1 + \acute{E}CS_1 + \ddot{U}K_1)}{m_1} - \frac{(TK_0 + \acute{E}CS_0 + \ddot{U}K_0)}{m_0} \right] * m_1, \text{ ha a kifejezés értéke nagyobb, mint 0.}$$

Egyéb esetben a csatlakozási díj 0 (F=0).

A felhasználóktól szedhető csatlakozási díj maximuma:  $F_{\max} = B$

ahol:



	A	B
1.	F	Az adott beruházáshoz kiszámított összesen csatlakozási díj, forint.
2.	B	A beruházás során a számviteli törvény szerint aktiválható eszközérték, kivéve a felhasználónál beszerelt vagy beszerelendő fogyasztásmérő berendezés és nyomásszabályozó számviteli törvény szerint aktiválható eszközértékét és beszerelési költségét, forint.
3.	TK <sub>1</sub>	A beruházásra értékesítési kategóriánként számított tőkeköltség.
4.	TK <sub>0</sub>	Az adott értékesítési kategóriára vonatkozó, elosztási díjban elismert tőkeköltség.
5.	ÉCS <sub>1</sub>	A beruházásra értékesítési kategóriánként számított értékcsökkenés.
6.	ÉCS <sub>0</sub>	Az adott értékesítési kategóriára vonatkozó, elosztási díjban elismert értékcsökkenés.
7.	ÜK <sub>1</sub>	A beruházásra értékesítési kategóriánként számított üzemeltetési költség.
8.	ÜK <sub>0</sub>	Az adott értékesítési kategóriára vonatkozó, elosztási díjban elismert üzemeltetési költség.
9.	m <sub>1</sub>	Várható elosztott mennyiség.
10.	m <sub>0</sub>	A rendszerhasználati díjak számításánál figyelembe vett, tarifakategóriánkénti elosztott mennyiség.

### III. Elosztóvezetékhez történő csatlakozás során a kapacitásnövelés és rákapcsolás esetén alkalmazandó tételes csatlakozási díj mértéke

A kapacitásnövelés díja

a) Amennyiben a kapacitásnövelés elvégzése során az adminisztratív tevékenységeken túli mérnöki ellenőrzés időtartama a 2 munkaórát nem haladja meg: 30.000 Ft

b) Amennyiben a kapacitásnövelés elvégzése során az adminisztratív tevékenységeken túli mérnöki ellenőrzés időtartama a 2 munkaórát meghaladja: 70.000 Ft.

A rákapcsolás csatlakozási díja: 20.000 Ft

### IV. Get. 108. § (7) bekezdése szerinti csatlakozás

Mentes a csatlakozási díj és minden más, a földgázelosztónak fizetendő díj alól a legfeljebb 4 m<sup>3</sup>/óra névleges teljesítményű fogyasztásmérő beszerelése azzal, hogy ebben az esetben az elosztóvezeték építése 250 méterig díjmentes. Ha az elosztóvezeték hossza meghaladja a 250 métert, a díjakat a 250 méter feletti részre kell megfizetni.

**Gázmérő átadás-átvételi nyilatkozat  
felhasználó változás bejelentéséhez  
(szolgáltatás igénybevételének felhagyása)**

**Átadó** (elköltöző) felhasználó neve<sup>1,2</sup>: \_\_\_\_\_

mint  tulajdonos  bérlő  egyéb \_\_\_\_\_ jogcímen használó.

Születési neve<sup>1</sup>: \_\_\_\_\_

Anyja neve<sup>1</sup>: \_\_\_\_\_ Telefonszáma<sup>1,2</sup>: \_\_\_\_\_

Születési helye<sup>1</sup>: \_\_\_\_\_ Születési idő<sup>1</sup>: \_\_\_\_\_

Cégjegyzékszám<sup>2</sup>: \_\_\_\_\_ Adószám<sup>2</sup>: \_\_\_\_\_

Lakhely/székhely cím<sup>1,2</sup>: \_\_\_\_\_

Értesítési cím<sup>1,2</sup>: \_\_\_\_\_

Felhasználó azonosító száma<sup>1,2</sup>: \_\_\_\_\_ E-mail cím \_\_\_\_\_

**Átvevő** (beköltöző) felhasználó neve<sup>1,2</sup>: \_\_\_\_\_

mint  tulajdonos,  bérlő,  egyéb, \_\_\_\_\_ jogcímen használó

Születési neve<sup>1</sup>: \_\_\_\_\_

Anyja neve<sup>1</sup>: \_\_\_\_\_ Telefonszáma<sup>1,2</sup>: \_\_\_\_\_

Születési helye<sup>1</sup>: \_\_\_\_\_ Születési idő<sup>1</sup>: \_\_\_\_\_

Cégjegyzékszám<sup>2</sup>: \_\_\_\_\_ Adószám<sup>2</sup>: \_\_\_\_\_

Lakhely/székhely cím<sup>1,2</sup>: \_\_\_\_\_

Értesítési cím<sup>1,2</sup>: \_\_\_\_\_ E-mail cím \_\_\_\_\_

**Felhasználási hely** címe<sup>1,2</sup>: \_\_\_\_\_

Felhasználási hely azonosító<sup>1,2</sup>: \_\_\_\_\_

Felhasználó változás jogcíme<sup>1,2</sup>:  adás-vétel,  bérlet,  öröklés,  egyéb: \_\_\_\_\_

**Az alábbiakban kérjük felsorolni a mérőhelyen található gázmérők gyári számát és állását**  
(a pontos számlakészítés és a további viták elkerülése érdekében):

Sorszám	Mérő gyári szám <sup>1,2</sup>	Mérőállás <sup>1,2</sup>	Dátum <sup>1,2</sup>	Megjegyzés
1.				
2.				
3.				

Az átadó felhasználó kijelenti, hogy a fenti felhasználási helyen a földgázszolgáltatás igénybe vételével felhagy (elköltözik stb.), így ott a továbbiakban földgázszolgáltatásra nem tart igényt, ezért a jelen okirat aláírásával az MVM Főgáz Földgázhálózati Kft.-vel fennálló elosztóhálózat-használati szerződését felmondja.

Az átvevő kijelenti, hogy a földgázszolgáltatást a fentiek szerinti mérőállás(ok)tól kívánja igénybe venni, a kereskedőjénél/egyetemes szolgáltatójánál e nyilatkozat kitöltésével egy időben kereskedelmi/egyetemes szolgáltatási ajánlatkérést tesz és szerződést köt.

Felek kijelentik, hogy a közölt adatok mindenben megfelelnek a valóságnak.

\_\_\_\_\_ település, 20\_\_\_\_ év \_\_\_\_ hónap \_\_\_\_ nap

.....  
Átadó felhasználó

.....  
Átvevő felhasználó

<sup>1,2</sup> A 2008. évi XL. törvény (Get.) 36§ (1) bek. a) pontja és 125.§(1) bekezdése, ill. a Get. rendelkezéseinek végrehajtásáról szóló 19/2009 (I.30.) Korm. rendelet 23/B §-a alapján az adatszolgáltatás kötelező (<sup>1</sup>természetes személyek, <sup>2</sup>nem természetes személyek esetén).

**Kötbértábla csatlakozási szerződéshez:**

SZERZŐDÉSSZEGŐ MAGATARTÁS FORMÁI		KÖTBÉR MÉRTÉKE				
		A szolgáltatásra jogosult felhasználó				
FÖLDGÁZELOSZTÓ RÉSZÉRŐL		Lakossági és 20 m <sup>3</sup> /h alatti nem lakossági	20-100 m <sup>3</sup> /h	101-500 m <sup>3</sup> /h	500 m <sup>3</sup> /h felett	
1	Az elosztói csatlakozási szerződés szerinti vásárolt kapacitás a földgázelosztónak felrőható okból nem áll rendelkezésre az elosztói csatlakozási szerződésben meghatározott időpontban.	2.500,- Ft/hét, de maximum 30.000 Ft	10.000,- Ft/hét, de maximum 150.000 Ft	20.000,- Ft/hét, de maximum 300.000 Ft	50.000,- Ft/hét, de maximum 500.000 Ft	Ft/hét

**Kötbértábla elosztóhálózat használati szerződéshez:**

SZERZŐDÉSSZEGŐ MAGATARTÁS FORMÁI		KÖTBÉR MÉRTÉKE				
		A szolgáltatásra jogosult felhasználó				
FÖLDGÁZELOSZTÓ RÉSZÉRŐL		Lakossági és 20 m <sup>3</sup> /h alatti nem lakossági	20-100 m <sup>3</sup> /h	101-500 m <sup>3</sup> /h	500 m <sup>3</sup> /h felett	
1	Nem értesíti az érintett felhasználót az üzletszabályzatban, illetve a szerződésben meghatározott időben és módon az elosztóvezetéken elvégzendő tervezhető karbantartási, felújítási, fejlesztési munkák miatti szünetelés időpontjáról és várható időtartamáról.	A kötbér mértékét a Hivatal egyedi felhasználókat érintő minimális minőségi követelményeinek meghatározásáról szóló határozata határozza meg. (6. sz. függelék)				
2	Jogszerűtlen magatartása folytán a gázszolgáltatás megszakad, vagy azt a jogszabályokban foglaltakon túlmenően szünetelteti, illetőleg korlátozza.	500,- Ft De maximum: 10.000,- Ft	1.000,- Ft De maximum: 20.000,- Ft	10.000,- Ft De maximum: 100.000,- Ft	20.000,- Ft De maximum: 100.000,- Ft	Ft/nap
3	A földgázelosztás minőségi és szolgáltatási színvonala a földgázelosztási működési engedélyben, illetve az üzletszabályzatban előírtaknak nem felel meg.	500,- Ft De maximum: 10.000,- Ft	1.000,- Ft De maximum: 20.000,- Ft	10.000,- Ft De maximum: 100.000,- Ft	20.000,- Ft De maximum: 100.000,- Ft	Ft/nap
4	Olyan fogyasztásmérőt üzemeltet, amely érvényes hitelesítéssel nem rendelkezik, és annak hitelesítésére jogszabály vagy egyéb megállapodás a földgázelosztót kötelezi.	5.000,- Ft	10.000,- Ft	30.000,- Ft	100.000,- Ft	Ft/megkezdett év

5	A szerződésben rögzített adatszolgáltatási kötelezettségeinek nem vagy csak késedelmesen tesz eleget.	500,- Ft De maximum: 10.000,- Ft	1.000,- Ft De maximum: 20.000,- Ft	10.000,- Ft De maximum: 100.000,- Ft	20.000,- Ft De maximum: 100.000,- Ft	Ft/nap
6	A hálózati hozzáférésből kizárt Felhasználó részére - az arra okot adó szabálytalanság vagy szerződésszegés megszűnését követően a megszűnés tényéről való tudomásszerzéstől számított 2 munkanapon – lakossági fogyasztó esetében 24 órán – belül a hálózati hozzáférést nem biztosítja.	A kötbér mértékét a Hivatal egyedi felhasználókat érintő minimális minőségi követelményeinek meghatározásáról szóló határozata határozza meg. (6. sz. függelék)				
7	A földgázkereskedő általi, a földgázellátásból kikapcsolt lakossági fogyasztó ellátásba történő ismételt bekapcsolására vonatkozó kezdeményezésnek a földgázelosztó a kezdeményezést követő munkanapon nem tesz eleget, a földgázelosztó kötbért köteles fizetni a lakossági fogyasztónak.	A kötbér mértéke a külön díj ellenében végezhető szolgáltatások kizárólagos körének meghatározásáról szóló rendeletben meghatározott, a lakossági felhasználónak a földgázellátásból való jogszerű kizárása (kikapcsolása) utáni visszakapcsolásáért kért külön díj a) 50%-a, amennyiben a földgázelosztó érdekkörében felmerült okból a visszakapcsolásra a lakossági fogyasztó tartozásának rendezését követő 48 óránál később, de 72 órán belül kerül sor, b) 100%-a, amennyiben a földgázelosztó érdekkörében felmerült okból a visszakapcsolásra a lakossági fogyasztó tartozásának rendezését követő 72 óránál később kerül sor.				
8	Nem tartja be a Hivatal határozatában foglalt garantált szolgáltatásra vonatkozó kötelezettségeket.	A kötbér mértékét a Hivatal egyedi felhasználókat érintő minimális minőségi követelményeinek meghatározásáról szóló határozata határozza meg. (6. sz. függelék)				
9	Nem tesz eleget a védendő fogyasztók nyilvántartására vonatkozó kötelezettségeinek, illetőleg nem biztosítja számukra a jogszabályban, üzletszabályzatban meghatározott elbánást.	500,- Ft De maximum: 10.000,- Ft	1.000,- Ft De maximum: 20.000,- Ft	10.000,- Ft De maximum: 100.000,- Ft	20.000,- Ft De maximum: 100.000,- Ft	Ft/nap
	<b>FELHASZNÁLÓ RÉSZÉRŐL</b>	<b>Lakossági és 20 m3/h alatti nem lakossági</b>	<b>20 - 100 m3/h</b>	<b>101 - 500 m3/h</b>	<b>500 m3/h feletti</b>	
1	A szerződésben foglalt adatváltozás bejelentési kötelezettségének nem, vagy késedelmesen tesz eleget.	500,- Ft/nap de maximum: 5.000,- Ft	1.000,- Ft/nap de maximum:	10.000,- Ft/nap de	20.000,- Ft/nap de	

			10.000,- Ft	maximum: 30.000,- Ft	maximum: 100.000,- Ft	
2	A nyomásszabályozó, a fogyasztásmérő berendezés vagy a mérési rendszer ellenőrzését, a hibás nyomásszabályozó, fogyasztásmérő berendezés vagy mérési rendszer javítását, hitelesítési vagy egyéb cseréjét, illetve a fogyasztásmérő berendezés vagy mérési rendszer leolvasását a földgázelosztó vagy megbízottja részére nem teszi lehetővé, illetve - ha erre megállapodás a felhasználót kötelezi - ezek hitelesítését, javítását vagy a cseréjét nem végzi el.	3.000,- Ft	5.000,- Ft	10.000,- Ft	20.000,- Ft	
3	A felhasználási helyen olyan fogyasztásmérő berendezés üzemel, amely érvényes hitelesítéssel nem rendelkezik, és megállapodás alapján annak hitelesítésére a felhasználó köteles.	5.000,- Ft	10.000,- Ft	30.000,- Ft	100.000,- Ft	
4	A fogyasztói vezetéket engedély nélkül átalakítja,	20.000,- Ft	50.000,- Ft	200.000,- Ft	300.000,- Ft	
5	A fogyasztói vezeték vagy berendezés megbontásával járó, engedélyhez nem kötött tevékenységet a gázszerelők jogszabály szerinti nyilvántartásában nem szereplő gázszerelővel végeztet,	20.000,- Ft	50.000,- Ft	200.000,- Ft	300.000,- Ft	
5	A műszaki-biztonsági követelményeknek nem megfelelő csatlakozóvezeték, felhasználói berendezést használ, vagy azokat az életre, a testi épségre, az egészségre vagy a vagyonbiztonságra veszélyes módon használja	100.000,- Ft	200.000,- Ft	400.000,- Ft	1.000.000,- Ft	
6	Szabálytalanul vételez					
6.1	A fogyasztásmérő berendezésen vagy mérési rendszeren elhelyezett plomba vagy a mérőberendezés megrongálásával a fogyasztásmérő berendezést méretlen gáz felhasználására alkalmassá teszi,	13.000,- Ft/nap	2.000,- Ft/m3/h/nap*	2.000,- Ft/m3/h/nap*	2.000,- Ft/m3/h/nap*	
6.2	A fogyasztásmérő berendezés megrongálásával méretlen gázt vételez,	18.000,- Ft/nap	3.000,- Ft/m3/h/nap*	3.000,- Ft/m3/h/nap*	3.000,- Ft/m3/h/nap*	

6.3	A fogyasztásmérő berendezés megkerülésével méretlen gáz vételezésére alkalmas állapotot idéz elő,	13.000,- Ft/nap	2.000,- Ft/m <sup>3</sup> /h/nap*	2.000,- Ft/m <sup>3</sup> /h/nap*	2.000,- Ft/m <sup>3</sup> /h/nap*	
6.4	A szolgáltatás szüneteltetése esetén önkényes visszakapcsolással vételez,	18.000,- Ft/nap	3.000,- Ft/m <sup>3</sup> /h/nap*	3.000,- Ft/m <sup>3</sup> /h/nap*	3.000,- Ft/m <sup>3</sup> /h/nap*	
6.5	A nyomás alatti gázellátó rendszert (szállító- és elosztóvezetékét vagy a csatlakozóvezetékét) megbontja, a fogyasztásmérő berendezést vagy a mérési rendszert, vagy a nyomásszabályozót jogosulatlanul eltávolítja, vagy a szerződésben meghatározott felhasználási helyen kívüli területre vezet át földgázt, és e magatartások valamelyikével méretlenül vételez.	18.000,- Ft/nap	3.000,- Ft/m <sup>3</sup> /h/nap*	3.000,- Ft/m <sup>3</sup> /h/nap*	3.000,- Ft/m <sup>3</sup> /h/nap*	
6.6	A felhasználó a fogyasztásmérő berendezés nélküli fogyasztás – földgázelosztó üzletszabályzatában meghatározott - feltételeit megszegi,	200,- Ft/nap	-	-	-	

\* A szabálytalan vételezés kötbér vetítési alapja a felhasználónál felszerelt mérőberendezés vagy mérési rendszer névleges teljesítményének mértéke m<sup>3</sup>/h-ban, azaz ha a mérő névleges teljesítménye 20 m<sup>3</sup>/h, akkor a 30 napra vetített kötbér összege: 2.000,- Ft x 20 m<sup>3</sup>/h x 30 nap = 1.200.000,- Ft. Amennyiben a szabályszerűen üzembe nem helyezett gázkészülékek névleges teljesítménye 15 %-kal meghaladja a mérő névleges teljesítményét, abban az esetben a felhasználási helyen beépített valamennyi felhasználói berendezés összes névleges teljesítményét kell figyelembe venni a kötbér alapjának meghatározásához. A fentiek meghatározásakor csak a szerződésszegéssel érintett mérő vagy mérők, illetve a szerződésszegéssel érintett készülékek névleges teljesítménye vehető figyelembe.

## Adatlap felhasználó változás bejelentéséhez

**Átadó** (elköltöző) felhasználó neve<sup>1,2</sup>: \_\_\_\_\_  
 mint  tulajdonos  bérlő  egyéb \_\_\_\_\_ jogcímen használó.  
 Születési neve<sup>1</sup>: \_\_\_\_\_  
 Anyja neve<sup>1</sup>: \_\_\_\_\_ Telefonszáma<sup>1,2</sup>: \_\_\_\_\_  
 Születési helye<sup>1</sup>: \_\_\_\_\_ Születési idő<sup>1</sup>: \_\_\_\_\_ - \_\_\_\_\_ - \_\_\_\_\_  
 Cégjegyzékszám<sup>2</sup>: \_\_\_\_\_ Adószám<sup>2</sup>: \_\_\_\_\_  
 Lakhely/székhely cím<sup>1,2</sup>: \_\_\_\_\_  
 Értesítési cím<sup>1,2</sup>: \_\_\_\_\_  
 Felhasználó azonosító száma<sup>1,2</sup>: \_\_\_\_\_ E-mail cím \_\_\_\_\_

**Átvevő** (beköltöző) felhasználó neve<sup>1,2</sup>: \_\_\_\_\_  
 mint  tulajdonos,  bérlő,  egyéb, \_\_\_\_\_ jogcímen használó  
 Születési neve<sup>1</sup>: \_\_\_\_\_  
 Anyja neve<sup>1</sup>: \_\_\_\_\_ Telefonszáma<sup>1,2</sup>: \_\_\_\_\_  
 Születési helye<sup>1</sup>: \_\_\_\_\_ Születési idő<sup>1</sup>: \_\_\_\_\_ - \_\_\_\_\_ - \_\_\_\_\_  
 Cégjegyzékszám<sup>2</sup>: \_\_\_\_\_ Adószám<sup>2</sup>: \_\_\_\_\_  
 Lakhely/székhely cím<sup>1,2</sup>: \_\_\_\_\_  
 Értesítési cím<sup>1,2</sup>: \_\_\_\_\_ E-mail cím \_\_\_\_\_

**Felhasználási hely** címe<sup>1,2</sup>: \_\_\_\_\_  
 Felhasználási hely azonosító<sup>1,2</sup>: \_\_\_\_\_  
 Felhasználó változás jogcíme<sup>1,2</sup>:  adás-vétel,  bérlet,  öröklés,  egyéb: \_\_\_\_\_

**Az alábbiakban kérjük felsorolni a mérőhelyen található gázmérők gyári számát és állását**  
 (a pontos számlakészítés és a további viták elkerülése érdekében):

Sorszám	Mérő gyári szám <sup>1,2</sup>	Mérőállás <sup>1,2</sup>	Dátum <sup>1,2</sup>	Megjegyzés
1.				
2.				
3.				

Felek kijelentik, hogy a közölt adatok mindenben megfelelnek a valóságnak.

Budapest, 20\_\_\_\_ év \_\_\_\_ hónap \_\_\_\_ nap

.....  
 Átadó felhasználó

.....  
 Átvevő felhasználó

<sup>1,2</sup> A 2008. évi XL. törvény (Get.) 36§ (1) bek. a) pontja és 125.§(1) bekezdése, ill. a Get. rendelkezéseinek végrehajtásáról szóló 19/2009 (I.30.) Korm. rendelet 23/B §-a alapján az adatszolgáltatás kötelező (<sup>1</sup>természetes személyek, <sup>2</sup>nem természetes személyek esetén).

**Az informatikai platformhoz történő csatlakozás műszaki feltételei:**

Az MVM Főgáz Földgázhálózati Kft. (a továbbiakban: Földgázelosztó) által üzemeltetett informatikai platformot az elosztóhálózati rendszerhasználók vehetik igénybe.

Az informatikai platformhoz való csatlakozásról, a platform jogosultság függő használatáról, illetve a platformon megjelenő szolgáltatások elérhetőségéről a Földgázelosztó és a rendszerhasználó megállapodást köt.

A Földgázelosztónál a gázipari tevékenységek informatikai támogatása céljából SAP R/3 EDM alapú informatikai platform került kialakításra. Az informatikai platformhoz történő csatlakozáshoz (adatküldés, adatfogadás) az ÜKSz értelmében az alábbi informatikai és műszaki-technikai feltételek szükségesek, amely feltételek biztosítása a rendszerhasználók feladata:

- PC munkaállomás internet hozzáféréssel,
- MS Windows 2000/XP operációs rendszer,
- MS Office XP alkalmazás (vagy újabb),
- IE 6.0 Explorer (vagy újabb) ajánlott,
- SAP R/3 EDM jogosultság.

A SAP jogosultság tekintetében a Földgázelosztó minden rendszerhasználó számára egy felhasználó nevet és jelszót biztosít térítésmentesen. Az EDM modul a SAP R/3 környezetében működik, amely egy webes hozzáférést megvalósító komponenssel is rendelkezik.

**Az SFTP szerverhez történő csatlakozás műszaki feltételei:**

A Földgázelosztó által üzemeltetett SFTP szervert az elosztóhálózati rendszerhasználók vehetik igénybe.

Az SFTP szerverhez történő csatlakozáshoz (adatküldés, adatfogadás XML formátumban) az alábbi informatikai és műszaki-technikai feltételek szükségesek, amely feltételek biztosítása a rendszerhasználók feladata:

- PC munkaállomás internet hozzáféréssel,
- MS Windows 2000/XP operációs rendszer (vagy újabb),
- MS Office XP alkalmazás (vagy újabb),
- WinSCP kliens program (ajánlott)
- Az SFTP szerver eléréséhez szükséges jogosultság

A Földgázelosztó az SFTP szolgáltatást az sftp.fogaz.hu néven, a 194.0.164.16 TCP/IP címen teszi közzé az Interneten. Az eléréshez biztosítani kell, hogy az elosztóhálózati rendszerhasználó az általa megadott, és a Földgázelosztónál regisztrált TCP/IP címről (tűzfalról) kezdeményezze a csatlakozást. A rendszerhasználónak a tűzfal megfelelő beállításával biztosítani kell, hogy az érintett munkaállomás a 22-es TCP/IP porton keresztül érje el a Földgázelosztó SFTP szerverét.

Az SFTP szerveren két lemezrendszer áll a rendszerhasználók rendelkezésére. Egyik tesztelésre, a másik az éles funkciók ellátására alkalmas. A rendszerhasználók a tesztrendszer használatára egy, az éles rendszerhez pedig három azonos jogokkal rendelkező kizárólagos hozzáférést biztosító felhasználónevet és jelszót kapnak térítésmentesen.



## Általános tájékoztató az MVM Főgáz Földgázhálózati Kft. által végzendő műszaki-biztonsági ellenőrzésről

### Bevezető

A földgázellátásról szóló 2008. évi XL. törvény 89. § (3) bekezdése szerint: „Az elkészült gázszerelést a gázfogyasztó készülékcsere kivételével a földgázelosztó vagy a megbízottja az üzembe helyezés előtt köteles - az egyetemes szolgáltatásra jogosult felhasználók esetében díjmentesen<sup>1</sup> - műszaki-biztonsági szempontból ellenőrizni. Az elkészült gázszerelést készülékcsere esetén a tervező az üzembe helyezés előtt köteles műszaki-biztonsági szempontból ellenőrizni.”

A műszaki-biztonsági ellenőrzés az az eljárás, amelynek során a MVM Főgáz Földgázhálózati Kft. munkatársa a kivitelezett létesítményt a kivitelezésre való alkalmassági nyilatkozattal rendelkező tervdokumentáció alapján műszaki-biztonsági szempontból minősíti.

A műszaki-biztonsági ellenőrzés tárgya a kivitelezett rendszer (gáz-csatlakozóvezeték, felhasználói berendezés) műszaki-biztonsági szempontok szerinti helyszíni ellenőrzése a megvalósulási dokumentáció (felülvizsgált terv stb.) alapján, a tervezési határok között.

Kivéve, a 3/2020 (I.13) ITM rendelet alapján tervezett és kivitelezett **készülékcsere**. Készülékcsere körében tartozik az a munkavégzés, mely a meglévő gázfogyasztó készüléknek vagy készülékeknek cseréje nem foglalja magában:

- a csatlakozóvezeték illetve annak részét képező fogyasztói főcsap átalakítását vagy
- a felhasználási hely névleges méréshatárú gázmérőjének cseréjét.

A 1/2020. (I. 13.) Korm. rendelet 2. § 4. **készülékcsere** fogalma:

„a felhasználói berendezés olyan megváltoztatása - ide nem értve a meglévő gázfogyasztó készülék vagy gázfogyasztó készülékek egyszerűsített eljárással történő cseréjének esetét, valamint a felhasználási hely fogyasztásmérőjének leszerelését esetét -, amely a meglévő gázfogyasztó készülék vagy gázfogyasztó készülékek helyett új gázfogyasztó készülék vagy gázfogyasztó készülékek telepítésére vonatkozik, és amely nem jár a csatlakozóvezeték, a gázfelhasználó technológiai rendszer kialakításának, üzemi paramétereinek megváltoztatásával vagy a gázmérőhelyen lévő névleges méréshatárú fogyasztásmérő cseréjével”

### Ki végezhet gázszerelést?

A 2008. évi XL. törvény 88. § (2) bekezdése szerint:

„A csatlakozóvezeték- és a felhasználói berendezés-létesítési, a biztonsági előírást érintő felszerelési és időszaki ellenőrzési tevékenység folytatásához a műszaki-biztonsági hatóság által kiadott engedély szükséges. A tevékenység folytatását a műszaki-biztonsági hatóság annak engedélyezi, aki rendelkezik a külön jogszabályban meghatározott szakmai képesítéssel és megfelel az ott meghatáro-

<sup>1</sup> Az egyetemes szolgáltatásra nem jogosult felhasználók esetében a naptári évenként a második alkalmat követően díj ellenében.

zott egyéb feltételeknek. A műszaki-biztonsági hatóság az engedély megadásával egyidejűleg hivatalból igazolványt állít ki. A jogosultságot a földgázelosztónál és az ingatlantulajdonosnál vagy a felhasználónál a létesítés előtt igazolni kell.”

A gázszerelőket a Magyar Mérnöki Kamara tartja nyilván. A nyilvántartás a [www.mmk.hu](http://www.mmk.hu) oldalon érhető el.

### **Az MVM Főgáz Földgázhálózati Kft. által végzett műszaki-biztonsági ellenőrzéshez kapcsolódó legfontosabb fogalmak**

**Csatlakozóvezeték:** a felhasználási hely közterületi telekhatárától a fogyasztói főcsapig (átalánydíjas felhasználóknál külön kiépített fogyasztói főcsap hiányában a készülékelzáró-szerelvényig) terjedő vezeték.

**Felhasználói berendezés:** a fogyasztói vezeték, a gázfogyasztó készülék és a gázfelhasználó technológiák, valamint az azok rendeltetésszerű és biztonságos használatához szükséges tartozékok összessége.

**Fogyasztói vezeték:** az a vezetékszakaszz tartozékaival együtt, mely a gázmérőtől – ennek hiányában a fogyasztói főcsaptól – indul, és a gázfogyasztó készülékig terjed.

**Fogyasztói főelzáró:** a telekhatáron vagy annak közelében létesített elzáró-szerelvény, amely az elosztóvezeték tartozéka.

**Fogyasztói főcsap:** a gázmérőnél lévő, ennek hiányában a csatlakozóvezeték és a fogyasztói vezeték közé beépített elzáró szerelvény, amely a csatlakozóvezeték tartozéka. Átalánydíjas felhasználóknál (például panel épületekben), ha külön fogyasztói főcsap nincs kiépítve, a fogyasztói főcsap a készülékelzáró szerelvény.

**Égéstermék-elvezető berendezés:** olyan héjból vagy héjából álló szerkezet, amely egy vagy több járatot képez, és a gáztüzelő berendezésben keletkezett égéstermék a szabadba vezeti.

**EPH:** egyen-potenciálra hozó vezetékrendszer; az a vezetékrendszer, amely a védővezetőt igénylő érintésvédelemmel ellátott gázfogyasztó készülékek testét, a házi fémhálózatokat, valamint az önállóan is számottevően földelt fémtárgyakat – közvetlenül vagy közvetve – villamosan hatásonként összeköti.

**Egyetemes szolgáltatásra jogosult felhasználó:** a lakossági fogyasztó és a 20 m<sup>3</sup>/óra kapacitást meg nem haladó vásárolt kapacitással rendelkező egyéb felhasználó, valamint az önkormányzati bérletben élők felhasználási helyei ellátása biztosításának mértékéig a helyi önkormányzat.

**Kivitelezés:** a felhasználó, tulajdonos vagy megbízott képviselőjének megrendelésére, a vonatkozó jogszabályok szerint jogosult természetes vagy jogi személy által, a csatlakozóvezetéken, felhasználói berendezésen végzett beavatkozás, amely lehet létesítés, felújítás vagy javítás.

**Kivitelező:** csatlakozóvezeték és felhasználói berendezés megvalósítását végző, a vonatkozó jogszabályok szerint arra jogosult természetes vagy jogi személy.

**Létesítés:** új csatlakozóvezeték és/vagy felhasználói berendezés létrehozása új felhasználási hely kialakítása céljából. A létesítés minden esetben tervköteles tevékenység, a kivitelezést a FŐGÁZ Földgázelosztási Kft. műszaki-biztonsági ellenőrzéssel minősíti.

**Felújítás:** minden olyan beavatkozás, amely a létesítéskor hatályos jogszabály szerint átvett és üzembe helyezett csatlakozóvezeték és/vagy a felhasználói berendezés eredeti funkciójának, műszaki kialakításának, technológiai paramétereinek megváltoztatását eredményezi (átalakítás, bővítés, részleges vagy teljes csere). A felújítás tervköteles tevékenység, a kivitelezést a FŐGÁZ Földgázelosztási Kft. műszaki-biztonsági ellenőrzéssel minősíti. Az egyszerűsített készülékcsereére külön eljárás vonatkozik.

**Javítás:** a létesítéskor hatályos jogszabály szerint átvett és üzembe helyezett csatlakozóvezetéken felhasználói berendezésen végzett nem tervköteles tevékenység, melynek célja az eredeti állapot helyreállítása.

**Tervfelülvizsgálat:** a tervdokumentáció műszaki-biztonsági szempontból történő felülvizsgálata.

**Tervdokumentáció:** írásos és rajzos formátumú dokumentum, a tervező utasítása a kivitelező részére.

### **A műszaki-biztonsági ellenőrzéshez kapcsolódó legfontosabb jogszabályok**

- 2008. évi XL. törvény a földgázellátásról
- A 19/2009. (I. 30.) Korm. rendelet (a földgázellátásról szóló 2008. évi XL. törvény rendelkezéseinek végrehajtásáról) 1. számú melléklete, a Földgázelosztási Szabályzat 6. pontja rendelkezik a műszaki biztonsági ellenőrzésről.
- A 3/2020 (I.13.) ITM rendelet 1. melléklete szerinti Műszaki Biztonsági Szabályzat foglalkozik. Fenti jogszabályok műszaki-biztonsági ellenőrzésre vonatkozó részeit az 1. sz. melléklet tartalmazza.

**A MVM Főgáz Földgázhálózati Kft. [www.mvmhalozat.hu/gaz](http://www.mvmhalozat.hu/gaz) kivitelezésre vonatkozó műszaki utasításrendszerének kapcsolódó dokumentumai a weboldalon érhetőek el.**

## **Műszaki-biztonsági ellenőrzésre kötelezett szerelési munkák**

- új felhasználási hely létesítése
- meglévő csatlakozóvezeték felújítás, rekonstrukció, átalakítás, bővítés
- meglévő felhasználói berendezés felújítás, rekonstrukció, átalakítás, bővítés, mely gázmérő át-helyezéssel, gázmérő változó cseréjével jár
- csatlakozóvezeték és/vagy felhasználói berendezés felhagyás

### **Új felhasználási hely létesítése**

Amennyiben az ingatlanon nem áll rendelkezésre gázszolgáltatás, új létesítés történik. Ebben az esetben a csatlakozóvezeték és a felhasználói berendezést is ki kell alakítani.

Több lakásos épületek esetében előfordulhat olyan helyzet, hogy a csatlakozóvezeték rendelkezésre áll az épületben, azonban az adott lakásban nincs gázmérőhely, valamint felhasználói berendezés kialakítva. Ekkor a gázmérőhelyet és a felhasználó berendezést kell kialakítani.

### **Felújítás, rekonstrukció**

Amennyiben az ingatlanon rendelkezésre áll a gázszolgáltatás, a meglévő rendszer korszerűsítése vagy meghibásodás miatti cseréje esetén a csatlakozóvezeték és a felhasználói berendezést érintheti a beavatkozás.

### **Átalakítás, bővítés**

Amennyiben az ingatlanon rendelkezésre áll a gázszolgáltatás, a meglévő rendszer átalakítása (pl. gázmérő áthelyezése) vagy bővítése a csatlakozóvezeték és a felhasználói berendezést érintheti.

## **1. Meglévő rendszer esetén a kivitelezést és a műszaki-biztonsági ellenőrzést megelőzően szükséges szerelési tevékenységek**

**Meglévő csatlakozóvezeték felújítás, rekonstrukció, átalakítás, bővítés esetén** a kivitelezés megkezdése előtt a csatlakozóvezeték üzemén kívül helyezése és a gázmérő(k) leszerelése szükséges, melyet kizárólag az MVM FŐGÁZ Földgázhálózat Kft. munkatársai végezhetnek el. Az üzemén kívül helyezés a közterületi főelzáró zárásával és a csatlakozóvezeték szétbontásával és lezárásával történik, úgynevezett kettős zárás kerül kialakításra, amely a biztonságos munkavégzés előfeltétele.

**Meglévő felhasználói berendezés felújítás, rekonstrukció, átalakítás, bővítés esetén** a kivitelezés megkezdése előtt – 6 m<sup>3</sup>/h mérőteljesítményig – minden esetben a gázmérő leszerelése és a csatlakozóvezeték szakszerű lezárása szükséges, melyet kizárólag a MVM Főgáz Földgázhálózati Kft. munkatársai végezhetnek el.

Fenti esetekben a szerelési munka megrendelését és a várható költségek befizetését követően történik a munkavégzés időpontjának egyeztetése, majd a szerelési munka.

A megrendelést a [foldgazelosztas@mvmfogazhalozat.hu](mailto:foldgazelosztas@mvmfogazhalozat.hu) email címen fogadja társaságunk, vagy személyesen a **MVM Ügyfélkapcsolati Kft.** ügyfélszolgálatán lehet benyújtani.

**Készülékcsere esetén** a tervdokumentációban előírt nyomáspróba eljárástól függően szükséges a gázmérő szereléssel kapcsolatos ügyintézés elvégezni. Amennyiben a meglévő fogyasztói vezetéken átalakítás nem történik, és a tervdokumentációban tömörségellenőrzés van előírva, akkor a kivitelezéshez nem szükséges a gázmérő leszerelése.

Amennyiben a tervdokumentációban szilárdsági, illetve tömörségi nyomáspróba van előírva, akkor a gázszolgáltatás szüneteltetésével, a gázmérő le-, és felszerelést a felhasználónak a műszaki-biztonsági ellenőrzést megelőzően meg kell rendelnie.

**Nyílt égésterű gázkészülék(ek) üzemeltetését érintő fokozott légzárású nyílászáró és/vagy légelszívó berendezés beépítése esetén,** gáztervet kell készíteni, amely kizárólag a légellátásra vonatkozik, gázszerelést nem tartalmaz, a gázmérő leszerelése nem szükséges.

A nem megfelelő légellátás miatt korábban kizárt gázkészülékek elzáróiról a jogi zárat a készüléket üzembe helyező szakszerviz munkatársa távolítja el a megfelelő minőségű műszaki-biztonsági ellenőrzésről kiállított jegyzőkönyv alapján.

## 2. A műszaki-biztonsági ellenőrzés megrendelése

Az elkészült kivitelezés (szerelés) műszaki-biztonsági ellenőrzésének kezdeményezésére az ingatlan tulajdonosa, vagy megbízott kivitelezője jogosult.

A műszaki-biztonsági ellenőrzésre vonatkozó megrendeléseket a Központi Ügyfélszolgálati Iroda személyes ügyfélszolgálatára, illetve elektronikusan a meo@mvmfogazhalozat.hu címen fogadja.

### **A műszaki-biztonsági ellenőrzés kezdeményezésekor ellenőrzésre kerül,**

- hogy van-e benyújtott tervdokumentáció, amelynek a felülvizsgálata megtörtént
- a jóváhagyott kiviteli tervdokumentáció érvényessége
- a hatályos rendelet szerint a kivitelező szerelői jogosultságának megléte, érvényessége
- a szerelési nyilatkozat és a megrendelések kitöltésének megfelelősége (formailag kifogástalan és megfelelő tartalmú szerelési nyilatkozat fogadható be)

A szerelési nyilatkozatnak tartalmaznia kell:

- a munkavégzés pontos helyét,
  - a felhasználó nevét, címét,
  - a kivitelezői nyilatkozatot,
  - a kivitelezői jogosultság igazolását,
  - a kéményvizsgálati szakvéleményt - amennyiben szükséges -, valamint
  - a megvalósulási dokumentációt.
- a felhasználó társasággal szemben fennálló hátraléka (fennálló hátralék esetén megrendelés nem fogadható be)
  - az adott munka korábban kapott-e „nem megfelelt” minősítést
  - amennyiben az ügytípus indokolja, hogy leszerelésre került(ek)-e a gázmérő(k) és/vagy üzemen kívül lett-e helyezve a csatlakozóvezeték.

**Amennyiben a fenti feltételek közül bármely nem teljesül, a megrendelést nem fogadja be társaságunk.**

**Egy felhasználási helyre vonatkozóan a műszaki-biztonsági ellenőrzése egy naptári évben két alkalommal térítésmentes, ezt követően térítésköteles.**

A helyszíni műszaki-biztonsági ellenőrzést a szerelési nyilatkozat átvételétől számított 8 munkanapon belül le kell folytatni.

Az ellenőrzés időpontjának egyeztetésekor az adott napon belül 4 órás időtartam kerül megadásra, mely 7:00 – 11:00 óra, 10:00 – 14:00 óra vagy 14:00 – 17:00 óra közötti időpont.

A megrendelő a műszaki-biztonsági ellenőrzés megrendelésekor az ügyintézővel egyeztetett időpontról írásbeli visszaigazolást kap.

**Gázfogyasztó készülékcsere esetén** az elkészült gázszerelés ellenőrzését az ingatlantulajdonos, vagy megbízása alapján a kivitelező szerelési nyilatkozat benyújtásával kezdeményezi **a tervet készítő tervezőnél**.

A **műszaki-biztonsági ellenőrzést** a készülékcsere tartalmazó kiviteli **tervet készítő tervező végzi el**. A tervező feladata, hogy a nyomáspróba és a műszaki-biztonsági ellenőrzés során a teljes felhasználói berendezést minősítse, arról jegyzőkönyvet állítson ki.

### 3. Műszaki-biztonsági ellenőrzés megrendelés lemondása

A megrendelő és a Földgázelosztó által egyeztetett időpontban megtartandó műszaki-biztonsági ellenőrzést az ingatlantulajdonos, vagy megbízása alapján a kivitelező

- írásban, a [mco@mvmfogazhalozat.hu](mailto:mco@mvmfogazhalozat.hu) e-mail címen, vagy személyesen az Központi Ügyfélszolgálati Irodában, (az erre rendszeresített nyomtatvány honlapunkon elérhető)
- vagy a 06/1-4747-9911 rögzített telefonszámon az egyeztetett időpontot megelőző munkanap 16 óráig térítésmentesen lemondhatja.

Későbbi lemondás esetén a megrendelő a földgáz rendszerüzemeltetők és egyetemes szolgáltatók által külön díj ellenében végezhető, valamint ingyenesen biztosítandó szolgáltatásokról szóló jogszabályban (a 8/2016. (X.13), a 13/2016. (XII.20) MEKH rendelet és a 11/2016. (XI.14.) 63 § (1) rendelet) meghatározottak szerint járunk el. A műszaki-biztonsági ellenőrzés telefonon történő lemondására kizárólag a jelen bekezdésben jelzett telefonszámokon, azonosítási eljárást (ügyfél-azonosító, személyes adatok egyeztetését) követően van lehetőség. A Földgázelosztó a hívóval folytatott telefonbeszélgetést rögzíti.

Amennyiben a megrendelő a lemondást nem a hivatalos úton nyújtja be és ebből késedelmes lemondás származik, a különdíj kiszabásától eltekinteni nem áll módunkban.

### 4. A műszaki-biztonsági ellenőrzés folyamata

A MVM Főgáz Földgázhálózati Kft. munkatársa az előzetesen egyeztetett napon, a megadott 4 órás időtartamon belül érkezik a tárgyi címre.

**A kivitelezőnek a műszaki-biztonsági ellenőrzésen jelen kell lenni.** A kivitelező feladata az ellenőrzésre a nyomáspróba elvégzéséhez szükséges kalibrált mérőeszközök, és egyéb feltételek biztosítása. A kivitelezőnek a helyszíni ellenőrzéskor, az arcképes gázszerelői igazolványa felmutatásával igazolnia kell magát.

A szerelésnek minden tekintetben meg kell felelnie a tervben, a vonatkozó jogszabályokban, szabványokban, a Műszaki Biztonsági Szabályzatban, illetve a MVM Főgáz Földgázhálózati Kft. műszaki utasításrendszerében előírt követelményeknek. A gázfogyasztó készülékeknek felszerelt és beüzemelésre kész állapotban kell lenniük.

A kivitelező a jóváhagyott tervtől csak a tervező hozzájárulásával térhet el. Műszaki-biztonsági szempontot érintő eltérés esetén a kivitelezés csak ismételt tervfelülvizsgálatot követően lehetséges. Műszaki-biztonsági szempontot nem érintő eltérés esetén a tervező által készített D-terv alapján történhet a szerelés. A D-tervet a megvalósulási dokumentációnak tartalmaznia kell.

A nyomáspróba megkezdésének feltétele, hogy minden kötés legyen hozzáférhető és festéstől, takarástól mentes.

#### **Az ellenőrzés során vizsgálni kell:**

- az általános feltételek megfelelését
- a személyi feltételek megfelelését
- a tárgyi feltételek megfelelését
- a tervezési határok között a szerelés technológiai megfelelését, szabályosságát
  - a gázvezetékek és más vezetékek, berendezések egymáshoz viszonyított helyzetét
  - a gázmérőhelyek és gázmérő-csatlakozások kivitelezését
- a szilárdsági és tömörségi nyomáspróbák megfelelését
- minden olyan helyszíni körülményt, melyet a felülvizsgált tervdokumentáció nem tartalmaz, amely a szabályos üzemet gátolja, vagy a műszaki biztonsági előírásokat sérti
- a megvalósulási dokumentáció megfelelését.

#### **Sikeres a műszaki biztonsági ellenőrzés, ha az alábbi feltételek együttesen teljesülnek:**

- Az egyeztetett időpontban a bejutás teljes körűen biztosított a helyszínen, a kivitelezéssel érintett helyiségekbe, szabad terekbe.
- Szerelési nyilatkozaton szereplő gázszerelő igazolvánnyal rendelkező gázszerelő (kivitelező) a helyszínen van és az érvényes igazolványát bemutatja.
- Nyomáspróbaához szükséges eszközök biztosítva vannak (manométer, próbapumpa, kompresszor, szerszámok stb.).
- A kivitelező a szerelési nyilatkozathoz csatolta a megvalósulási dokumentációt, amely hiánytalan és a dokumentumok eredetiek (ha szükséges: "D" terv, EPH, hitelesítési és kalibrálási jegyzőkönyv, megrendelés, kéményseprői nyilatkozat, retesz nyilatkozat, légtechnikai bemérési jegyzőkönyv stb.).
  - A kivitelező az anyagok és tartozékok megfelelését (beleértve az RB-s berendezéseket is) igazoló dokumentumokat a megvalósulási dokumentációhoz csatolta.
  - A kivitelező csatolta a zárt égésterű gázfogyasztó készülékek gyárilag, a készülék tartozékaként szállított égéstermék elvezető és égési levegő bevezető rendszereinek gyárilag előírt technológia szerinti szerelésére vonatkozó nyilatkozatát.

- A kivitelező csatolta a tömörségvizsgálatra kötelezett égéstermék elvezető berendezés tömörségvizsgálatának az MSZ EN 1443 (Égéstermék elvezető berendezések. Általános követelmények.) szabvány, vagy azzal egyenértékű műszaki megoldás szerinti jegyzőkönyvét.
  - A kéményseprő-ipari közszolgáltató vagy kéményseprő szolgáltatásra feljogosított szakember eredeti, érvényes kéményvizsgálati tanúsítványa (nyilatkozat) az igénybevett épület égéstermék elvezetőinek megfelelőégéről rendelkezésre áll.
  - A nyílt égésterű („A” vagy „B” típusú) gázfogyasztó készülékek esetén a légellátás-szellőzés az égéstermék elvezetés is a terv szerint valósult meg.
  - Az arra jogosult szakember (21/2010. [V. 14.] NFGM rendelet az egyes ipari és kereskedelmi tevékenységek gyakorlásához szükséges képesítésekről) által kiadott, szükséges érintésvédelmi igazolás rendelkezésre áll.
  - A szükséges egyéb szakvélemények rendelkezésre állnak.
  - A felszerelt gáz-fogyasztókészülékek a rendeletben vagy az egyes gáz-fogyasztókészülékek kialakításáról és megfelelőségének tanúsításáról szóló 22/1998. (IV. 17.) IKIM rendeletben foglalt előírásoknak megfelelnek.
- A megépült rendszer a szabvány, vagy azzal egyenértékű tervdokumentációban előírt műszaki megoldás szerint elvégzett szilárdsági és tömörségi nyomáspróba sikeres volt.
  - A földgázelosztó által műszaki-biztonsági szempontból alkalmasnak minősített, felülvizsgált tervdokumentáció szerint valósult meg a kivitelezés (földi vezetéknél - nyílt árok szükségessége - vezeték anyaga, - nyomvonala, - mérete, - minősége, hossza - szükséges védelmek kiépítése, - takarási mélység megléte, - védőtávolságok megfelelőek-e, - csőkötések, - csőmegfogások - fal ill. földmátvezetések megléte, égéstermék elvezetés, - levegő bevezetés - szellőzés, - előírt retesz feltételek teljesülnek-e, stb.).
- Amennyiben a fenti feltételek közül bármely nem teljesül maradéktalanul az ellenőrzés nem megfelelt minősítéssel zárul.**
- Továbbá nem megfelelt minősítést kap az ellenőrzés, ha**
- a tervezési határok között, a vonatkozó jogszabályoknak, szabványoknak, MBSZ-ben, illetve az MVM Főgáz Földgázhálózati Kft. műszaki utasításrendszerében előírt követelményeknek bármely műszaki-biztonságot érintő szempontból nem felel meg a kivitelezés.
  - a felülvizsgált terv és a kivitelezés helyszíni megvalósulása nem egyezik és nem „D” tervesíthető a változás.

**A nem megfelelt minősítést kapott műszaki-biztonsági ellenőrzés esetén a kivitelezett rendszer üzembe helyezése tilos.**

Meglévő felhasználási hely esetén az ismételt, sikeres műszaki-biztonsági ellenőrzés után, a felhasználó megrendeléséhez csatolt nyilatkozata és a munkavégzés díjának befizetését követően kerül felszerelésre és üzembe helyezésre a gázmérő.

Új felhasználási hely esetén az ismételt, sikeres műszaki-biztonsági ellenőrzés után, a felhasználó megrendeléséhez csatolt nyilatkozatának beérkezését követően kerül felszerelésre és üzembe helyezésre a gázmérő.



**A leggyakrabban előforduló, nem megfelelő minősítéssel záruló műszaki-biztonsági ellenőrzések okai, hiányosságai:**

- az általános feltételek hiányossága
  - a bejutás nem biztosított minden kivitelezéssel érintett helyiségbe, térbe
- személyi feltételek hiányossága
  - jogosult kivitelező nem jelenik meg az egyeztetett időpontban
  - kivitelező nem tudja bemutatni a szerelői jogosultságát igazoló dokumentumot
- szerelési hiányosság
  - tömörtelen vezeték
  - nem előírt anyagok használata
  - szerelési és technológiai utasítások, szabványok be nem tartása
  - előírt szerelvények kihagyása
  - légbefúvók hiánya vagy nem az előírt típus beépítése
  - előírt életvédelmi (FI) relé nem lett beépítve
  - szabálytalan égéstermék elvezetés kialakítás
  - tervezett nyomvonalától eltérő szerelés, védőtávolság be nem tartása
  - kisebb csőátmérővel történő szerelés
  - égéstermék elvezető mérete, nyomvonala a felülvizsgált tervtől eltérő
  - nem készült el a kivitelezés
  - földi csatlakozóvezeték eltakarásra kerül a műszaki-biztonsági ellenőrzés előtt
- eszköz hiányosság
  - nyomásmérő eszköz hiánya
  - nyomásmérő eszköz nincs kalibrálva
  - szerszámok hiánya
  - tömítő anyagok hiánya
- dokumentáció hiányosság
  - beépített anyagok műbizonylatai nem előírás szerintiek
  - kéményseprő-ipari nyilatkozat lejárt
  - EPH jegyzőkönyv hiányos, nincs
  - életvédelmi (FI) relé beépítési nyilatkozat hiányos, nincs
  - légtechnikai bemérési jegyzőkönyv hiányos, nincs
  - reteszelési nyilatkozat hiányos, nincs
  - villámvédelmi jegyzőkönyv hiányos, nincs
  - statikai szakvélemény nincs
  - tervező által előírt egyéb engedélyek nincsenek
  - nincs „D” tervesítve az eltérés
- nem „D” tervesíthető eltérés a felülvizsgált tervtől
  - készülék gyártmányának változása behozatali engedéllyel való rendelkezés hiánya esetén
  - belső helységek határainak változása

- készülékek felállítási helyének funkciója változott
- készülék besorolásának változása (C-B, B-A)

#### **4.1. Társasházi csatlakozóvezeték felújítás, rekonstrukció, átalakítás, bővítés műszaki-biztonsági ellenőrzésére vonatkozó kiegészítés**

Amennyiben valamely felhasználói berendezéssel kapcsolatban élet- és vagyonbiztonságot veszélyeztető szabálytalan helyzetet észlel a műszaki-biztonsági ellenőrzést végző, köteles intézkedni, és jegyzőkönyvben rögzíteni a feltárt szabálytalanságot, a szükséges intézkedéseket.

Az üzembe helyezés a műszaki-biztonsági ellenőrzésről készült jegyzőkönyvben foglaltak alapján történik, melyben feltüntetésre kerülnek a szabálytalansággal érintett felhasználási helyek.

#### **Zárt lakások kezelése**

- Ha a csatlakozóvezeték kiépítése az érintett felhasználási helyen nem valósulhat meg zárt lakás miatt:
  - A ki nem épült csatlakozóvezeték műszaki-biztonsági szempontot nem érint, ezért az eltérés „D” tervesíthető a tervező által.
  - Amennyiben a helyszínen a műszaki-biztonsági ellenőrzést végző munkatárs úgy ítéli meg, hogy a nyomvonal módosítás nem érint műszaki-biztonsági szempontot, az eltérés „D” tervesíthető a tervező által.

Társaságunk részéről a szolgáltatási kötelezettség a műszaki feltételek megléte esetén áll fenn.

- **Ha a kivitelezés elkészült, de a műszaki-biztonsági ellenőrzés során nem biztosított a bejutás az érintett felhasználási helyekre teljes körűen, akkor a műszaki-biztonsági ellenőrzés nem megfelelt minősítést kap.**
- Ha a műszaki-biztonsági ellenőrzés sikeres, de az üzembe helyezés során nem biztosított a hozzáférés a mérőhelyhez, akkor levélben értesítést kap a felhasználó és a közös képviselő /vagyongazdálkodó a mérőszerelés új időpontjáról és feltételeiről.

#### **4.2. A műszaki-biztonsági ellenőrzés dokumentálása**

A műszaki-biztonsági ellenőrzést jegyzőkönyvben dokumentálni kell. A műszaki-biztonsági ellenőrzéskor felvett jegyzőkönyv egyúttal az elosztói engedélyes használatbavételhez történő hozzájáruló nyilatkozataként is funkcionál. A sikeres műszaki-biztonsági ellenőrzést követően a jegyzőkönyv egy példányát megkapja a megrendelő, és az eredeti példány a megvalósulási dokumentációval együtt irattározásra kerül.

Nem megfelelt minősítés esetén, a létesített rendszerre és a megvalósulási dokumentációra vonatkozó megállapítások, feltárt hibák, hiányosságok, teljes körűen jegyzőkönyvben kerülnek rögzítésre, melynek egy példányát a megrendelő kapja.

#### **A jegyzőkönyvben rögzítésre kerül:**

- a dátum és a helyszín
- a jelenlévők, a megrendelő és a MVM Főgáz Földgázhálózati Kft. részéről
- a műszaki ellenőrzés során az összes felmerülő hiányosság

**Készülékcsere esetén** a „D” terv **alaprajzi és függőleges csőterv mellékleteit**, valamint a tervezői műszaki biztonsági ellenőrzésről készített **jegyzőkönyvet** kell a kivitelezőnek a földgázelosztó részére megküldeni, az ellenőrzést követő **2 munkanapon belül**, elektronikus levélben, a [foldgazelosztas@mvmfogazhalozat.hu](mailto:foldgazelosztas@mvmfogazhalozat.hu)címre. A dokumentumok pdf formátumban legyenek, az email tárgya kizárólag a felhasználási hely **POD** azonosítója (Mérési pont azonosító) legyen. (A POD azonosítót megtalálják a gázszámlájukon. Pld: 39N0123456789G)  
Az e-mail sikeres fogadásáról automatikus válaszüzenetet kap a feladó.

#### **4.3. Sikeres műszaki-biztonsági ellenőrzést követően, a kivitelezett rendszer üzembe helyezése**

A csatlakozóvezeték és a fogyasztói vezeték gáz alá helyezésére a műszaki-biztonsági szempontból sikeres ellenőrzést követően kerülhet sor. Ezt a műveletet csak a földgázelosztó vagy megbízottja végezheti el.

- **Új felhasználási hely bekapcsolás esetén** a gázmérő felszerelésének feltétele 20 m<sup>3</sup>/h teljesítmény alatt Egyetemes szolgáltatási szerződés és Elosztóhálózat használati szerződés megkötése. Az üzembe helyezés időpontjának egyeztetése érdekében munkatársunk felveszi a megrendelővel a kapcsolatot. A gázmérő felszerelése és a rendszer üzembe helyezése maximum 8 munkanapon belül megtörténik, ha a felhasználó részéről a felhasználási helyen a munkavégzés lehetősége biztosított.
- **Meglévő csatlakozóvezeték és felhasználói berendezés felújítás, rekonstrukció, átalakítás, bővítés esetén** az ismételt üzembe helyezés időpontjának egyeztetése érdekében munkatársunk felveszi a megrendelővel a kapcsolatot. A gázmérők felszerelése és a rendszer üzembe helyezése maximum 8 napon belül megtörténik, ha a felhasználó részéről a felhasználási helyen a munkavégzés lehetősége biztosított.

## **1. számú melléklet**

### **A műszaki-biztonsági ellenőrzés jogszabályi háttere**

#### **2008. évi XL. törvény a földgázellátásról (kivonat)**

##### **A csatlakozóvezeték és a felhasználói berendezés létesítése és üzemben tartása**

**88. §** (1) A csatlakozóvezeték és a felhasználói berendezés létesítése az ingatlantulajdonos kötelezettsége. Az elkészült csatlakozóvezeték és a felhasználói berendezés az ingatlantulajdonos tulajdonát képezi. A csatlakozóvezeték és a felhasználói berendezés üzemeltetése a felhasználó kötelezettsége.

(2) A csatlakozóvezeték- és a felhasználói berendezés-létesítési, a biztonsági előírást érintő felszerelési és időszaki ellenőrzési tevékenység folytatására irányuló szándékot a szolgáltatási tevékenység megkezdésének és folytatásának általános szabályairól szóló törvény szerint be kell jelenteni a Magyar Mérnöki Kamarához (a továbbiakban: MMK). A tevékenységet az folytathatja, aki rendelkezik a külön jogszabályban meghatározott szakmai képesítéssel és megfelel az

ott meghatározott egyéb feltételeknek. A bejelentés alapján az MMK a nyilvántartásba vétellel egyidejűleg hivatalból igazolványt állít ki a jogosult számára. A jogosultságot a földgázelosztónál és az ingatlan tulajdonosnál vagy a felhasználónál a létesítés előtt igazolni kell.

(3) A bejelentett és jogosult gázszelőkőről és gázkészülék-javítókról (a továbbiakban: gázszelőről) az MMK által vezetett nyilvántartás - a szolgáltatási tevékenység megkezdésének és folytatásának általános szabályairól szóló törvényben meghatározott adatokon túl - tartalmazza a gázszelőről nevet, születésének helyét és időpontját, a gázszelőről képesítésének megnevezését, az általa végezhető tevékenységek meghatározását, valamint az igazolvány számát.

(3a) Az MMK törli a gázszelőről a nyilvántartásból, ha a gázszelőről megsértette a gázszelésre vonatkozó - jogszabályban előírt - szakmai szabályokat és ezt az MMK megállapította.

(4) A nyilvántartást vezető hatóság a gázszelők jegyzékét honlapján közzéteszi, mely tartalmazza a gázszelőről nevet és igazolvány számát. A gázszelőről hozzájárulása esetén a jegyzékben feltüntetésre kerül a gázszelőről értesítési címe, telefonszáma, faxszáma, elektronikus postacíme.

(5) A gázszelőről a nyilvántartásból törlésre kerül, ha a tevékenysége megszűnt, ha nem tesz eleget a külön jogszabályban meghatározott követelményeknek, illetve a gázszelőről ezt kéri.

**89. § (1)** A csatlakozóvezeték és a felhasználói berendezés kiviteli tervét a gázfogyasztó készülékcsere kivételével - a kivitelezés megkezdése előtt - műszaki-biztonsági szempontok szerinti felülvizsgálatra be kell nyújtani a földgázelosztóhoz. A felülvizsgálathoz szükséges engedélyek rendelkezésre állása esetén a földgázelosztó a felülvizsgálatot 8 munkanapon belül köteles elvégezni. A földgázelosztónak a kivitelezésre alkalmasságot megállapító nyilatkozata hiányában a létesítmény nem kivitelezhető. A felülvizsgálat díjmentes.

(2) Ha a földgázelosztó a nyilatkozatával a tervet kivitelezésre alkalmatlannak minősítette, az ingatlan tulajdonosa a műszaki-biztonsági hatóságtól kérheti az alkalmassági nyilatkozat kiadását. A kivitelezésre való alkalmasság megállapítására indított eljárásra külön jogszabály rendelkezéseit kell alkalmazni azzal, hogy a műszaki-biztonsági hatóság az alkalmassági nyilatkozat kiadására irányuló kérelmet a kérelem érkezésétől számított 8 munkanapon belül köteles elbírálni és döntéséről a kérelmezőt értesíteni. A műszaki-biztonsági hatóság eljárása díjmentes.

(2a) A 67. § (1) bekezdése szerinti - a szállító-, illetve az elosztóvezetékhez való csatlakozás iránti - igény bejelentése esetén az igénybejelentő jogosult a Hivatal eljárását kezdeményezni a 67. § (3) bekezdése szerinti elutasítás közlésétől számított 30 napon belül, vagy ha a szállítási rendszerüzemeltető vagy a földgázelosztó az igénybejelentéstől számított 8 munkanapon belül nem nyilatkozik a csatlakozás iránti igényről, a mulasztás napjától számított 30 napon belül.

(3) Az elkészült gázszelést a gázfogyasztó készülékcsere kivételével a földgázelosztó vagy a megbízottja az üzembe helyezés előtt köteles - az egyetemes szolgáltatásra jogosult felhasználók esetében díjmentesen - műszaki-biztonsági szempontból ellenőrizni. Az elkészült gázszelést készülékcsere esetén a tervező az üzembe helyezés előtt köteles műszaki-biztonsági szempontból ellenőrizni.

(3a) Készülékcsere gázszelésének műszaki-biztonsági szempontú ellenőrzését olyan tervező mérnök végezheti, aki rendelkezik a kormány rendeletében meghatározott felelősségbiztosítással.

(4) A csatlakozóvezeték és a fogyasztói vezeték üzembe helyezéséről a földgázelosztó köteles gondoskodni. A gázfogyasztó készülék és a gázfelhasználó technológia üzembe helyezésére a készülék gyártója vagy a gyártó feljogosított megbízottja is jogosult. A földgázelosztó a gázkészülék üzembe helyezése nélkül is köteles a fogyasztói vezeték üzembe helyezését elvégezni, ha a berendezés a műszaki-biztonsági előírásoknak és a kiviteli tervnek megfelel. A gázfogyasztó készülék nem helyezhető üzembe, ha nem felel meg a forgalmazására vonatkozó követelményeknek, megfelelőségértékelése nem a jogszabályban meghatározott módon történt meg, továbbá ha az üzemelés helye nem felel meg a használatba vétel műszaki-biztonsági követelményeinek.

(4a) A földgázelosztó a fogyasztói vezeték üzembe helyezéséről a kivitelezés befejezésének a földgázelosztóhoz történt bejelentésétől számított 8 munkanapon belül köteles nyilatkozni, továbbá köteles a fogyasztói vezetéket üzembe helyezni. Amennyiben a földgázelosztó a 8 munkanapos határidőn belül nem nyilatkozik, úgy az üzembe helyezés nem tagadható meg, a földgázelosztó köteles a fogyasztói vezetéket haladéktalanul üzembe helyezni. Ha a földgázelosztó határidőn belüli nyilatkozatával a fogyasztói vezeték üzembe helyezését megtagadja, az ingatlan tulajdonosa a műszaki biztonsági hatóságtól kérheti az üzembe helyezés elrendelését. A műszaki biztonsági hatóság eljárására az e törvény végrehajtására kiadott kormányrendelet rendelkezéseit kell alkalmazni azzal, hogy a műszaki-biztonsági hatóság az alkalmassági nyilatkozat kiadására irányuló kérelmet a kérelem érkezésétől számított 8 munkanapon belül köteles elbírálni és döntéséről a kérelmezőt értesíteni. A műszaki-biztonsági hatóság eljárása díjmentes.

(5) Az üzembe helyező az üzembe helyezés alkalmával köteles a felhasználóval a csatlakozó-vezeték és a felhasználói berendezés szakszerű használatát, a gázmérő állagmegóvási és védelmi kötelezettségét, valamint a felhasználó egyéb kötelezettségeit ismertetni.

(6) A csatlakozóvezeték és a felhasználói berendezés üzemképes és biztonságos állapotban tartására az ingatlan tulajdonosa köteles. Ennek megfelelően - a (7) bekezdésben meghatározott kivétellel - köteles gondoskodni azok rendszeres karbantartásáról, javításáról és szükség szerinti cseréjéről.

(6a)

(6b)-(6g)

(7) A fogyasztói főelzáró karbantartása és javítása, valamint a csatlakozóvezeték és a fogyasztói vezeték 10 évenkénti, a csatlakozási nyomás névleges értékén szivárgás-ellenőrzéssel végzett gáztömörségi felülvizsgálata a földgázelosztó kötelessége saját költségén. Az ingatlan tulajdonosa a felülvizsgálat elvégzését köteles lehetővé tenni a földgázelosztó számára. A 10 év leteltét első alkalommal a mérő felszerelésétől, illetve cseréjétől, mérő hiánya esetén a legutolsó felülvizsgálattól, ha még nem történt felülvizsgálat, 2018. január 1-jétől kell számolni.

(7a) A (7) bekezdés szerinti gáztömörségi felülvizsgálat kiszervezhető tevékenységnek minősül.

**19/2009. (I. 30.) Korm. rendelet a földgázellátásról szóló 2008. évi XL. törvény rendelkezéseinek végrehajtásáról, 1. melléklet, Földgázelosztási Szabályzat (kivonat)**

**Műszaki-biztonsági ellenőrzés**

6.1. Az elkészült gázszerelés ellenőrzését a gázfogyasztó készülékcseréjével az ingatlan tulajdonos vagy megbízása alapján a kivitelező szerelési nyilatkozat benyújtásával kezdeményezi a földgázelosztónál, a gázfogyasztó készülékcseréjének esetében a tervezőnél. A gázfogyasztó készülékcseréjének esetében a műszaki-biztonsági ellenőrzést a tervező végzi el.

6.2. A szerelési nyilatkozatnak tartalmaznia kell:

- a) a munkavégzés pontos helyét,
- b) a felhasználó nevét, címét,
- c) a kivitelezői nyilatkozatot,
- d) a kivitelezői jogosultság igazolását,
- e) a kéményvizsgálati szakvéleményt - amennyiben szükséges -, valamint
- f) a megvalósulási dokumentációt.

6.3. Az ellenőrzést - a 6.1. pont szerinti kezdeményezővel egyeztetett időpontban - a szerelési nyilatkozat benyújtásától számított 8 munkanapon belül a földgázelosztó lefolytatja. A 6.1. pont szerinti kezdeményező gondoskodik arról, hogy a kivitelező az ellenőrzésnél jelen legyen. A kivitelezőnek biztosítani kell az ellenőrzés elvégzéséhez szükséges eszközöket és feltételeket. Az ellenőrzés eredményéről jegyzőkönyvet kell készíteni, és annak egy példányát a 6.1. pont szerinti kezdeményezőnek át kell adni. Készülékcseréjének esetében a kivitelező a műszaki biztonsági ellenőrzésről készített jegyzőkönyvet a kivitelező köteles a földgázelosztónak az ellenőrzést követő 2 munkanapon belül átadni. A földgázelosztó a kivitelező tervét és az ellenőrzésről készült jegyzőkönyvet egy példányát köteles megőrizni, valamint a gáz csatlakozóvezetékek és fogyasztói vezeték 10 évenként esedékes, szivárgásellenőrzéssel végzendő gáztömörségi felülvizsgálatának időpontjáról és a felülvizsgálat eredményéről nyilvántartást vezetni.

6.4. Ha a kivitelezés nem felel meg a műszaki-biztonsági előírásoknak, a bekapcsolást a földgázelosztó a hiba kijavításáig köteles megtagadni. Biztonsági okokból a földgázelosztó a főcsapot vagy a fogyasztói főelzárót elzárhatja, és azokat biztonsági záróelemmel láthatja el. A biztonsági záróelemet eltávolítani és a lezárt főcsapot vagy a fogyasztói főelzárót kinyitni csak a földgázelosztó jogosult.

6.5. Ha a műszaki-biztonsági ellenőrzés során a földgázelosztó azt állapítja meg, hogy a kivitelező nem a felülvizsgált tervdokumentációnak, illetve az előírásoknak megfelelően végezte el a munkát, jogosult erről a gázszerelők nyilvántartását vezető szervezetet tájékoztatni, ismételt szabálytalan munkavégzés esetén pedig kezdeményezni a gázszerelésre jogosultak jegyzékéből történő törlését.

6.6. Ha a szolgáltatás hat hónapot meghaladóan szünetel, a földgázelosztó jogosult a visszakapcsolás előtt a felhasználói berendezést és a csatlakozóvezetéket műszaki-biztonsági szempontból a felhasználó költségére felülvizsgálni.

6.7. A gázfogyasztó készüléknek a gáz csatlakozó vezetékekre és fogyasztói berendezésekre vonatkozó műszaki-biztonsági előírásokról szóló miniszteri rendelet szerinti egyszerűsített cseréjét a földgázelosztó jogosult ellenőrizni. Az ellenőrzés időpontjáról a földgázelosztó az ellenőrzés napját megelőzően legalább 15 nappal köteles értesíteni a felhasználót és a kivitelezőt. Az ellenőrzésen a kivitelező köteles megjelenni.

6.8. A csatlakozóvezeték és a fogyasztói vezeték 10 évenként esedékes, szivárgásellenőrzéssel végzendő gáztömörségi felülvizsgálatát a földgázelosztó a tervezett fűtési időnyen kívüli időpontban végezheti el, amely időpontot megelőzően legalább 60 nappal köteles értesíteni erről a felhasználót.

6.9. Készülékcsere gázszerelésének műszaki-biztonsági szempontú ellenőrzését olyan tervezőmérnök végezheti, aki a tevékenység végzésének időtartama alatt rendelkezik legalább évi 2 000 000 Ft értékű felelősségbiztosítással. Több lakást vagy több nem lakás céljára szolgáló helyiséget magában foglaló ingatlant érintő készülékcsere gázszerelésének műszaki-biztonsági szempontú ellenőrzését olyan tervezőmérnök végezheti, aki a tevékenység végzésének időtartama alatt rendelkezik legalább évi 5 000 000 Ft értékű felelősségbiztosítással

3/2020. (I. 13.) ITM rendelet

## 8. A megvalósulási dokumentáció tartalmi követelményei

8.1. A megvalósulási dokumentáció tartalmazza a következőket:

- a) tartalomjegyzék;
- b) a megvalósult állapot kiviteli tervtől való eltérése esetén a tervező nyilatkozata, valamint érintettsége esetén a területi földgázelosztó, telephelyi szolgáltató vagy a PB-gáz forgalmazó hozzájáruló nyilatkozata;
- c) jogszabály eltérő rendelkezése hiányában a kéményseprő-ipari tevékenységet ellátó nyilatkozata a tervezett gázfogyasztó készülék típusától függően;
- d) szerelői nyilatkozat;
- e) szilárdsági nyomáspróba és tömörségi próba jegyzőkönyvek;
- f) szolgalmi jogi nyilatkozat (ídegen ingatlan - nyomvonallal vagy a csatlakozó-, telephelyi vagy fogyasztói vezeték védőtávolságával történő - érintése esetén a szolgalmi jog alapításáról szóló, ingatlan-nyilvántartási bejegyzésre alkalmas okirat, továbbá ennek mellékletét képező, érvényes földhivatali záradékkal ellátott változási vázrajz);
- g) elektromos szabványossági nyilatkozat;
- h) villamos felülvizsgálati jegyzőkönyv RB szerelés, villámvédelmi rendszer és elektromos rezeszfeltételek esetén;
- i) hegesztési napló, varratétkép;
- j) hegesztési varratvizsgálati jegyzőkönyvek;
- k) a beépített anyagok, szerelvények, tartozékok teljesítménynyilatkozatai;
- l) a szellőző berendezések beszabályozási jegyzőkönyve;
- m) a kiviteli tervben a tervező által meghatározott egyéb dokumentumok.

## A műszaki-biztonsági ellenőrzéshez kapcsolódó további jogszabályok

- 16/2018 (IX.11.) ITM rendelet a műszaki biztonsági szempontból jelentős munkakörök betöltéséhez szükséges szakmai képzésről és gyakorlatról, valamint az ilyen munkakörökben foglalkoztatottak időszakos továbbképzésével kapcsolatos szabályokról
- 42/2017. (XII. 11.) NGM rendelet a gázszerelők és gázkészülék-javítók tevékenysége folytatásának részletes feltételeiről, az e tevékenységek bejelentésének és nyilvántartásának rendjéről, valamint az e tevékenységekre vonatkozó kötelezettségek be nem tartásának esetén alkalmazandó jogkövetkezményekről
- A Magyar Kereskedelmi Engedélyezési Hivatal közleménye a gázkészülékek égési levegőellátása és égéstermék elvezetése megváltoztatásának, különös tekintettel a fokozott légzárású nyílászárók, elszívók/szellőző ventilátorok, konyhai páraelszívók utólagos beépítésére, valamint a gázszolgáltató által jóváhagyott kiviteli tervhez viszonyított egyéb módosításokról
- 191/2009. (IX. 15.) Korm. rendelet az építőipari kivitelezési tevékenységről
- 3/2003. (III. 11.) FMM – ESZCSM együttes rendelet a potenciálisan robbanásveszélyes környezetben lévő munkahelyek minimális munkavédelmi követelményeiről
- 27/2008. (XII. 3.) KvVM-EüM együttes rendelet a környezeti zaj- és rezgésterhelési határértékek megállapításáról
- 54/2014 (XII.5.) BM rendelet Az Országos Tűzvédelmi Szabályzat (OTSz) kiadásáról



- 143/2004. (XII. 22.) GKM számú rendelettel hatályba léptetett Hegesztési Biztonsági Szabályzat
- 1991. évi XLV. Törvény a Mérésügyről és a végrehajtására kiadott 127/1991. (X. 9.) Korm. rendelet)
- 1993. évi XCIII. Törvény a munkavédelemről
- 4/2002. (II. 20.) SzCsM – EüM együttes rendelet az építési munkahelyeken és az építési folyamatok során megvalósítandó minimális munkavédelmi követelményekről

## Szolgáltatási díjtételek

### BEVEZETÉS

Az MVM Főgáz Földgázhálózati Kft. díjszabása az alábbi fő csoportosításban tartalmazza a díjtételeket:

Elosztási díjak (1. sz. fejezet)

8/2016. (X.13) MEKH rendelet és a 13/2016. (XII.20) MEKH rendelet hatálya alá tartozó szolgáltatások (2. sz. fejezet tételei)

Számlázás módja:

- tényleges munkaidő alapján,
- 13/2016. (XII.20) MEKH rendelet szerinti óradíjjal,
- 13/2016. (XII.20) MEKH rendelet szerinti kiszállási díjjal,
- a szolgáltatás nyújtása során felhasznált anyagok és közvetített szolgáltatások díja.

A 8/2016. (X.13) MEKH rendelet és a 13/2016. (XII.20) MEKH rendelet hatálya alá nem tartozó szolgáltatások (3., 4., 5. és 6. sz. fejezetek tételei)

Számlázás módja:

- az MVM Főgáz Földgázhálózati Kft. normajegyzékében szereplő normaidők alapján,
- a díjszabás ezen fejezeteire vonatkozó rezszi óradíjjal,
- kiszállási díj a külön díjas szolgáltatásokkal egyező módon,
- a szolgáltatás nyújtása során felhasznált anyagok és közvetített szolgáltatások díja.

Amennyiben egy felhasználó esetében mind a rendeletek hatálya alá tartozó, mind egyéb (a rendeletek hatálya alá nem tartozó) szolgáltatás elvégzésére kerül sor, külön számlát kell kiállítani a rendelet hatálya alá tartozó és a rendelet hatálya alá nem tartozó szolgáltatásokról.

Egy számlában nem szerepelhetnek együtt a rendeletek hatálya alá tartozó és a rendeletek hatálya alá nem tartozó tételek.

## Csőfektetési díjtételek

### 6. Csőfektetési díjtételek

2019. évi díj

Azonosító	Megnevezés	M. egys.	Anyag ár	Munkadíj	Összesen
53-07-005	Könnükivitelű akna szintbehelyezés	Db	308	18 567	18 875
53-07-006	Nehéz-kivitelű akna szintbehelyezés	Db	308	27 515	27 823
54-00-001-001	Heg.acélcső bont.lángv. 39mm küls.átm.	M	37	895	932
54-00-001-002	Heg.acélcső bont.lángv.40-149mm küls.átm	M	43	1 566	1 609
54-00-001-003	Heg.acélcső bont.lángv150-249mm küls.átm	M	49	3 132	3 181
54-00-001-004	Heg.acélcső bont.lángv250-399mm küls.átm	M	58	4 698	4 756
54-00-001-005	Heg.acélcső bont.lángv400-599mm küls.átm	M	67	4 698	4 765
54-00-001-006	Heg.acélcső bont.lángv600-799mm küls.átm	M	320	6 040	6 360
54-00-001-007	Heg.acélcső bont.lángv800-999mm küls.átm	M	369	7 606	7 975
54-00-002-001	Tok.öv. és ac.cső bont. 40-99mm k.átm-ig	M	0	4 027	4 027
54-00-002-002	Tok.öv.és ac.cső bont200-299mm k.átm-ig	M	0	5 369	5 369
54-00-002-003	Tok.öv.cső bont.300-499mm külső átm-ig	M	0	6 935	6 935
54-00-002-004	Tok.öv.cső bont.500-699mm külső átm-ig	M	0	44 304	44 304
54-00-002-005	Tok.öv.cső bont.700-799mm külső átm-ig	M	0	50 313	50 313
54-00-002-006	Tok.öv.cső bont.800-999mm külső átm-ig	M	0	55 876	55 876
54-00-002-007	Tok.öv.cső bont.1000-1199mm küls. átm.	M	0	65 688	65 688
54-00-003-001	Azbesztcem.nyomócső bont. 200mm átm.-ig	M	0	2 237	2 237
54-00-003-002	Azbesztcem.nyomócső bont. 201mm átm.fel.	M	0	4 921	4 921
54-00-004	Műanyagcső bontása d 63-110	M	0	2 461	2 461
54-00-005	Műanyagcső bontása d 160-200	M	0	7 382	7 382
54-00-006	Műanyagcső bontása d 250-315	M	0	12 304	12 304
54-01-002-004	Szig.acélcső szer.földárókban lángheg.1"	M	1 597	4 474	6 071
54-01-002-006	Szig.acélcső szer.földár-ban lángheg6/4"	M	3 058	5 593	8 651
54-01-002-007	Szig. acélcső szer.földár-ban lángheg.2"	M	3 709	6 040	9 749
54-01-002-009	Szig.acélcső szer.földárókban lángheg.3"	M	4 598	7 382	11 980
54-01-002-010	Szig.acélcső szer.földárókban lángheg.4"	M	6 856	7 830	14 686
54-01-005-012	Szig.ac.cső szer.földárókban ivh.DN 150	M	4 376	17 960	22 336
54-01-005-013	Szig.ac.cső szer.földárókban ivh.DN 200	M	10 747	23 167	33 914
54-01-007-015	Spirálvarr.acélcső szer.PE szig.DN 600	M	38 415	71 828	110 243
54-01-007-016	Spirálvarr.acélcső szer.PE szig.DN 300			33 714	33 714
54-01-007-020	Spirálvarr.acélcső szer.PE szig.DN 700	M	49 158	79 827	128 985
54-01-008-008	Acélcső szűkítő idom szerelés DN 80/50	Db	1 018	11 409	12 427
54-01-008-011	Acélcső szűkítő idom szerelés DN 100/80	Db	2 921	13 422	16 343
54-01-008-012	Acélcső szűkítő idom szerelés DN 150/100	Db	6 964	19 997	26 961
54-01-008-013	Acélcső szűkítő idom szerelés DN 200/150	Db	9 788	36 262	46 050
54-01-008-014	Acélcső szűkítő idom szerelés DN 250/150	Db	10 708	48 389	59 097
54-01-008-015	Acélcső szűkítő idom szerelés DN 300/200	Db	20 070	54 588	74 658
54-01-008-016	Acélcső szűkítő idom szerelés DN 300/250	Db	20 235	54 588	74 823
54-01-008-017	Acélcső szűkítő idom szerelés DN 250/200	Db	10 923	52 958	63 881
54-01-008-018	Acélcső szűkítő idom szerelés DN 200/100	Db	11 365	48 314	59 679
54-01-008-019	Acélcső szűkítő idom szerelés DN 400/300	Db	37 275	59 232	96 507
54-01-008-020-G	Acélcső szűkítő idom szerelés DN 500/400	Db	35 791	275 572	311 363
54-01-008-021-G	Acélcső szűkítő idom szerelés DN 600/500	Db	35 872	345 316	381 188
54-01-008-022-G	Acélcső szűkítő idom szerelés DN 700/600	Db	36 365	415 060	451 425
54-01-008-023-G	Acélcső szűkítő idom szerelés DN 800/700	Db	36 815	551 144	587 959
54-01-015-034-G	Elágazás kész. heg. DN 50-1000/25	Db	104	16 124	16 228
54-01-016-004	Csőív építése vezetékbe 90 fok 1"	Db	190	7 382	7 572
54-01-016-005	Csőív építése vezetékbe 90 fok 5/4"	Db	360	7 382	7 742
54-01-016-006	Csőív építése vezetékbe 90 fok 6/4"	Db	359	8 277	8 636
54-01-016-007	Csőív építése vezetékbe 90 fok 2"	Db	575	10 290	10 865
54-01-016-009	Csőív építése vezetékbe 90 fok 3"	Db	1 055	12 080	13 135
54-01-016-010	Csőív építése vezetékbe 90 fok 4"	Db	1 412	14 317	15 729
54-01-016-012	Csőív építése vezetékbe 90 fok DN 150	Db	5 246	29 393	34 639
54-01-016-013	Csőív építése vezetékbe 90 fokDN 200	Db	4 685	35 815	40 500
54-01-016-015	Csőív építése vezetékbe 90 fok DN 300	Db	19 075	52 120	71 195
54-01-019-010	Hydra Stop lezárás DN 150-ig	Db	54 668	756 053	810 721
54-01-019-011	Hydra Stop lezárás DN 200	Db	92 872	853 236	946 108
54-01-019-012	Hydra Stop lezárás DN 300	Db	328 909	1 153 779	1 482 688
54-02-006-012	Vez. összeköt.csőátoló idommal DN200	Db	20 204	67 110	87 314
54-02-006-012-G	Vez. összeköt.csőátoló idommal DN200	Db	20 204	101 820	122 024
54-02-006-015	Vez. összeköt.csőátoló idommal DN300	Db	26 367	71 584	97 951
54-02-006-015-G	Vez. összeköt.csőátoló idommal DN300	Db	26 367	108 608	134 975
54-02-006-017	Vez. összeköt.csőátoló idommal DN400	Db	7 281	80 532	87 813
54-02-006-017-G	Vez. összeköt.csőátoló idommal DN400	Db	6 790	122 184	128 974
54-02-006-018	Vez. összeköt.csőátoló idommal DN500	Db	183 726	89 480	273 206
54-02-006-018-G	Vez. összeköt.csőátoló idommal DN500	Db	183 726	135 760	319 486
54-02-006-019	Vez. összeköt.csőátoló idommal DN600	Db	11 560	111 850	123 410
54-02-006-019-G	Vez. összeköt.csőátoló idommal DN600	Db	11 560	169 700	181 260
54-02-006-020	Vez. összeköt.csőátoló idommal DN700	Db	57 724	134 220	191 944
54-02-006-020-G	Vez. összeköt.csőátoló idommal DN700	Db	57 724	203 640	261 364
54-02-006-021	Vez. összeköt.csőátoló idommal DN800	Db	67 063	156 590	223 653
54-02-006-021-G	Vez. összeköt.csőátoló idommal DN800	Db	67 063	237 580	304 643

A fenti díjakra 27% áfa-t kell felszámítani

## Csőfektetési díjtételek

54-05-001-010	PE cső szerelés SDR 17,6 dn 110	M	1 359	4 707	6 066
54-05-001-012	PE cső szerelés SDR 17,6 dn 160	M	2 356	9 638	11 994
54-05-001-013	PE cső szerelés SDR 17,6 dn 200	M	3 700	9 796	13 496
54-05-001-015	PE cső szerelés SDR 17,6 dn 315	M	5 985	13 364	19 349
54-05-002-006	PE cső szerelés SDRb 11 dn 20	M	452	841	1 293
54-05-002-007	PE cső szerelés SDR 11 dn 32	M	235	1 960	2 195
54-05-002-008	PE cső szerelés SDR 11 dn 63	M	716	1 960	2 676
54-05-002-009	PE cső szerelés SDR 11 dn 90	M	1 400	2 449	3 849
54-05-002-010	PE cső szerelés SDR 11 dn 110	M	2 012	6 206	8 218
54-05-002-012	PE cső szerelés SDR 11 dn 160	M	3 939	9 796	13 735
54-05-002-013	PE cső szerelés SDR 11 dn 200	M	6 379	10 915	17 294
54-05-002-014	PE cső szerelés SDR 11 dn 315	M	15 880	22 041	37 921
54-05-003-007	PE "T" idom szer. dn 32 tokos	Db	237	12 236	12 473
54-05-003-008	PE "T" idom szer. dn 63 tokos	Db	1 311	16 699	18 010
54-05-003-009	PE "T" idom szer. dn 90 tokos	Db	3 487	18 712	22 199
54-05-003-010	PE "T" idom szer. dn 110 tokos	Db	4 304	35 887	40 191
54-05-003-012	PE "T" idom szer. dn 160 tokos	Db	9 834	29 665	39 499
54-05-003-013	PE "T" idom szer. dn 200 tokos	Db	9 834	36 546	46 380
54-05-003-015	PE "T" idom szer. dn 315 tokos	Db	110 132	59 606	169 738
54-05-005-009	PE "T" idom szerelése hg. kötéssel dn90	Db	3 629	17 143	20 772
54-05-005-010	PE "T" idom szerelése hg.kötéssel dn110	Db	5 136	19 592	24 728
54-05-005-016	PE "T" idom szerelése hg. kötéssel dn32	Db	237	13 364	13 601
54-05-005-017	PE "T" idom szerelése hg. kötéssel dn63	Db	1 435	17 367	18 802
54-05-006-008	Tokos PE könyök szer. 45 fokos dn 63	Db	1 080	9 776	10 856
54-05-006-009	Tokos PE könyök szer. 45 fokos dn 90	Db	2 307	9 937	12 244
54-05-006-010	Tokos PE könyök szer. 45 fokos dn 110	Db	2 523	20 796	23 319
54-05-006-012	PE iv szer. 45 fokos d 160	Db	5 379	27 579	32 958
54-05-006-013	PE iv szer. 45 fokos d 200	Db	12 253	34 841	47 094
54-05-006-015	PE iv szer. 45 fokos d 315	Db	67 353	44 339	111 692
54-05-006-016	PE cső SDR 17,6 PE 80/G 250X14,2 szer.	Db	4 961	13 364	18 325
54-05-007-009	PE iv szer. 90 fokos dn 90	Db	2 294	9 764	12 058
54-05-007-010	PE iv szer. 90 fokos dn 110	Db	4 403	20 103	24 506
54-05-007-012	PE iv szer. 90 fokos dn 160	Db	5 960	27 579	33 539
54-05-007-013	PE iv szer. 90 fokos dn 200	Db	10 036	34 841	44 877
54-05-007-015	PE iv szer. 90 fokos dn 315	Db	60 315	44 339	104 654
54-05-007-016-G	PE iv szerelés 45 fokos d 90	Db	2 468	9 754	12 222
54-05-007-017-G	PE iv szerelés 45 fokos d 110	Db	4 003	14 270	18 273
54-05-009-007	Tokos PE iv szer. 90 fokos dn 32	Db	244	6 197	6 441
54-05-009-008	Tokos PE iv szer. 90 fokos dn 63	Db	1 091	9 764	10 855
54-05-009-009	Tokos PE iv szer. 90 fokos dn 90	Db	2 299	19 560	21 859
54-05-009-010	Tokos PE iv szer. 90 fokos dn 110	Db	2 556	20 796	23 352
54-05-011-011	PE csővéglezár hg. csővéglezáróval dn160	Db	5 581	16 871	22 452
54-05-011-012	PE csővéglezár hg.csővéglezáróval dn200	Db	8 624	16 871	25 495
54-05-012-001-G	PE nyeregidom szer. dn 110/63	Db	547	12 409	12 956
54-05-012-002-G	PE nyeregidom szer. dn 160/63	Db	536	12 834	13 370
54-05-012-003-G	PE nyeregidom szer. dn 200/63	Db	539	12 940	13 479
54-05-012-004-G	PE nyeregidom szer. dn 315/63	Db	603	14 530	15 133
54-05-012-005-G	PE nyeregidom szer. dn 160/110	Db	1 908	18 403	20 311
54-05-012-006-G	PE nyeregidom szer. dn 200/110	Db	1 922	18 850	20 772
54-05-012-007-G	PE nyeregidom szer. dn 315/110	Db	1 914	15 064	16 978
54-05-012-008-G	PE tok.nyeregidom szerelése hg. dn90/32	Db	56	4 239	4 295
54-05-012-009-G	PE tok.nyeregidom szerelése hg. dn200/90	Db	1 314	18 850	20 164
54-05-012-010-G	PE tok.nyeregidom szerelése hg. dn315/90	Db	1 140	15 064	16 204
54-05-012-011-G	PE tok.nyeregidom szer. dn 160/90	Db	1 260	18 403	19 663
54-05-013-008	Acél lazakar. szer. PE hg.told-tal d 63	Db	2 036	11 715	13 751
54-05-013-009	Acél lazakar. szer. PE heg.told-tal dn90	Db	3 719	12 234	15 953
54-05-013-010	Acél lazakar. szer. PE hg.told-tal dn110	Db	3 834	20 605	24 439
54-05-013-012	Acél lazakar. szer. PE hg.told-tal dn160	Db	5 226	12 775	18 001
54-05-013-013	Acél lazakar. szer. PE hg.told-tal dn200	Db	10 044	13 421	23 465
54-05-013-015	Acél lazakar. szer. PE hg.told-tal dn315	Db	33 689	17 567	51 256
54-05-013-016	Acél lazakar.szer. PE heg. told. dn400	Db	106 787	36 830	143 617
54-05-015-000	H. SZ.PE hg.szűkítőidom szerelés dn63/32	Db	364	7 135	7 499
54-05-015-001	H. SZ.PE hg.szűkítőidom szerel. dn110/90	Db	1 075	16 747	17 822
54-05-015-002	PE tokos szűkítőidom szerelés dn 63/32	Db	364	8 360	8 724
54-05-015-003	H.SZ.PE hg.szűkítőidom szerel. dn160/110	Db	5 820	16 825	22 645
54-05-015-004	PE tokos szűkítőidom szer. dn 32/20	Db	163	11 503	11 666
54-05-015-005	H.SZ.PE hg.szűkítőidom szerel. dn250/160	Db	15 379	21 617	36 996
54-05-015-006	H.SZ. PE hg.szűkítőidom szerel.dn315/160	Db	90 884	22 948	113 832
54-05-015-007	H.SZ.PE hg.szűkítőidom szerel. dn315/200	Db	35 756	22 948	58 704
54-05-015-008	H.SZ.PE hg.szűkítőidom szerel. dn200/160	Db	6 009	21 617	27 626
54-05-015-009	PE tokos szűkítő idom szerelés dn 90/63	Db	916	14 270	15 186
54-05-015-010	PE tokos szűkítő idom szerelés dn 110/63	Db	916	16 507	17 423
54-05-015-011	PE tokos szűkítő idom szerelés dn 110/90	Db	1 075	18 850	19 925
54-05-016-001	PE acél-összekötőidom szerelés dn 63/ 50	Db	3 170	13 829	16 999
54-05-016-003	PE acél-összekötőidom szerelés dn110/100	Db	6 208	16 507	22 715
54-05-016-004	PE acél-összekötőidom szerelés dn 32/ 25	Db	2 217	20 404	22 621

A fenti díjakra 27% áfa-t kell felszámítani

## Csőfektetési díjtételek

54-05-016-008	PE acél-összekötőidom szerelés dn 90/80	Db	4 476	8 360	12 836
54-05-017-000	PE fűtősz. tokos megfuróid.szer.dn63/63	Db	6 221	8 658	14 879
54-05-017-001	Pefűtősz. tokos megfuróid.szer. dn110/63	Db	4 131	28 899	33 030
54-05-017-001-1	PE fűtőszál.tokos megfuróid.szer.dn90/63	Db	4 387	24 147	28 534
54-05-017-002	PE fűtőszál.megfuró idom szerel.dn90/32	Db	3 260	37 084	40 344
54-05-017-002-1	Elgef tokos megfuró idom szer. dn 160/63	Db	5 541	27 325	32 866
54-05-017-003-1	PE tokos megfuró idom szerelés dn 200/63	Db	8 879	27 325	36 204
54-05-017-003-2	PE fűtőszál. megfuró idom szer. dn63/20	Db	4 286	8 658	12 944
54-05-017-003-3	PE fűtőszál. megfuró idom szer. dn315/63	Db	21 279	34 113	55 392
54-05-017-003-4	PE fűtőszál. megfuróidom szer. dn160/32	Db	5 515	34 152	39 667
54-05-017-003-5	PE fűtőszál.megfuróidom szer. dn200/32	Db	15 360	34 152	49 512
54-05-017-003-10	PE SATURN LEÁGAZÓIDOM SZERELÉS dn 110/90	Db	18 381	24 953	43 334
54-05-017-003-11	PE SATURN LEÁGAZÓIDOM SZERELÉS dn110/110	Db	23 133	24 953	48 086
54-05-017-003-12	PE SATURN LEÁGAZÓIDOM SZERELÉS dn 160/90	Db	24 746	26 072	50 818
54-05-017-003-13	PE SATURN LEÁGAZÓIDOM SZERELÉS dn160/110	Db	23 815	26 072	49 887
54-05-017-003-14	PE SATURN LEÁGAZÓIDOM SZERELÉS dn 200/90	Db	25 950	27 671	53 621
54-05-017-003-15	PE SATURN LEÁGAZÓIDOM SZERELÉS dn200/110	Db	28 286	27 671	55 957
54-05-017-003-16	PE SATURN LEÁGAZÓIDOM SZERELÉS dn 315/90	Db	52 806	31 837	84 643
54-05-017-003-17	PE SATURN LEÁGAZÓIDOM SZERELÉS dn315/110	Db	52 806	31 837	84 643
54-05-017-004	PE fűtőszálas megfuróidom szer. dn 63/20	Db	4 286	24 147	28 433
54-05-017-006	PE fűtőszálas megfuróidom szer. dn 90/20	Db	278	24 147	24 425
54-05-017-008	PE fűtőszálas megfuróidom szer. dn110/20	Db	8 414	24 147	32 561
54-05-017-010-2	PE elgef megf.tokos idom szer. d 63/32	Db	3 186	24 147	27 333
54-05-018-008	Fűtőszálas plusz ballonozó idom dn 63/63	Db	7 941	22 234	30 175
54-05-018-009	Fűtőszálas plusz ballonozó idom dn 90/63	Db	7 941	23 931	31 872
54-05-018-010	Fűtőszálas plusz ballonozó idom dn110/63	Db	8 719	25 628	34 347
54-05-018-012	Fűtőszálas plusz ballonozó idom dn160/63	Db	12 041	27 325	39 366
54-05-018-013	Fűtőszálas plusz ballonozó idom dn200/63	Db	14 532	30 719	45 251
54-05-018-014	Fűtőszálas plusz ballonozó idom dn315/63	Db	21 279	34 113	55 392
54-05-019-006	Fűtőszálas karmantyú szerelése dn 20	Db	341	8 436	8 777
54-05-019-007	Fűtőszálas karmantyú szerelése dn320	Db	348	10 240	10 588
54-05-019-008	Fűtőszálas karmantyú szerelése dn 63	Db	581	14 942	15 523
54-05-019-009	Fűtőszálas karmantyú szerelése dn 90	Db	1 194	15 832	17 026
54-05-019-010	Fűtőszálas karmantyú szerelése dn 110	Db	1 272	15 832	17 104
54-05-019-012	Fűtőszálas karmantyú szerelése dn 160	Db	2 699	20 479	23 178
54-05-019-013	Fűtőszálas karmantyú szerelése dn 200	Db	5 034	23 028	28 062
54-05-019-014	Fűtőszálas karmantyú szerelése dn 315	Db	15 881	23 097	38 978
54-05-019-015	Fűtőszálas karmantyú szerelése dn 250	Db	10 589	23 260	33 849
54-05-019-016	Fűtőszálas karmantyú szerelése dn 400	Db	56 975	24 179	81 154
54-05-019-017	PE vez. lez. csővégzáró idommal dn 400	Db	73 451	32 448	105 899
54-05-019-018	PE iv szerelése 90 fokos dn 400	Db	238 193	32 529	270 722
54-05-021-008	PE idom szerelése 90 fokos dn 63	Db	1 088	9 467	10 555
54-05-022-016	PE vez.lez. d160 POLISTOP berendezéssel	Db	18 417	85 716	104 133
54-05-022-017	PE vez.lez. d200 POLISTOP berendezéssel	Db	38 021	85 716	123 737
54-05-022-018-G	PE csővéglez. tokos csővéglezáróval dn63	Db	377	24 970	25 347
54-05-022-019-G	PE csővéglez. tokos csővéglezáróval dn90	Db	864	24 970	25 834
54-05-022-020-G	PE csővéglez. tokos csővéglezáróval dn32	Db	164	21 636	21 800
54-05-022-021	PE csővéglez.tokos csővéglez-val dn 110	Db	1 145	17 143	18 288
54-05-022-022-G	D160 PE csővéglezárás csővégzáró idommal	Db	1 466	16 719	18 185
54-05-022-023-G	D200 PE csővéglezárás csővégzáró idommal	Db	8 624	19 062	27 686
54-05-022-024-G	D315 PE csővéglezárás csővégzáró idommal	Db	20 531	21 405	41 936
54-05-022-025-G	PE csővéglez. tokos csővéglez-val d110-G	Db	4 003	25 242	29 245
54-05-022-026-G	PE csővéglez. tokos csővéglezáróval dn20	Db	125	17 020	17 145
54-05-023-008	PE idom 45 fokos szerelése dn 63	Db	1 080	12 324	13 404
54-05-023-009	PE idom 45 fokos szerelése dn 90	Db	2 468	14 735	17 203
54-05-023-010	PE idom 45 fokos szerelése dn 110	Db	2 809	20 469	23 278
54-05-023-012	PE idom 45 fokos szerelése dn 160	Db	8 650	28 402	37 052
54-05-023-013	PE idom 45 fokos szerelése dn 200	Db	12 253	27 457	39 710
54-05-023-014	PE idom 45 fokos szerelése dn 315	Db	67 353	32 277	99 630
54-05-024-010	PE "T" idom szerelés dn 110	Db	5 136	23 582	28 718
54-05-024-012	PE "T" idom szerelés dn 160	Db	9 834	25 047	34 881
54-05-024-013	PE "T" idom szerelés dn 200	Db	16 725	26 938	43 663
54-05-024-014	PE "T" idom szerelés dn 315	Db	61 592	35 286	96 878
54-05-025-008	PE vezeték csőbehúzása d 63	M	666	6 164	6 830
54-05-025-009	PE vezeték csőbehúzása d 90	M	1 295	7 000	8 295
54-05-025-010	PE vezeték csőbehúzása d 110	M	1 231	8 803	10 034
54-05-025-012	PE vezeték csőbehúzása d 160	M	2 356	10 043	12 399
54-05-025-013	PE vezeték csőbehúzása d 200	M	3 700	20 439	24 139
54-05-025-015	PE vezeték csőbehúzása d 315	M	8 767	23 228	31 995
54-05-026-007	PE karm.szer.földárókban hg.köt-sel dn32	Db	141	11 609	11 750
54-05-026-008	PE karm.szer.földárókban hg.köt-sel dn63	Db	298	11 609	11 907
54-05-026-009	PE karm.szer.földárókban hg.köt-sel dn90	Db	630	16 719	17 349
54-05-026-010	PE karm.szer.földár-ban hg.köt-sel dn110	Db	769	18 956	19 725
54-05-028-4	PE gömbcsap szer. heg.köt./BTR tip/ dn32	Db	21 753	17 452	39 205
54-05-028-5	PE gömbcsap szer. heg.köt./BTR tip/ dn63	Db	25 932	18 970	44 902
54-05-028-6	PE gömbcsap szer. heg.köt./BTR tip/ dn90	Db	36 380	20 010	56 390

A fenti díjakra 27% áfa-t kell felszámítani

### Csőfektetési díjtételek

54-05-028-7	PE gömbcsap szer. hg.köt./BTR tip/ dn110	Db	42 505	27 261	69 766
54-05-028-8	PE gömbcsap szer. heg.köt./BTR tip/ d160	Db	105 553	29 023	134 576
54-06-001-002	Kisny.acélcsőről leág.kész. karm.DN50	Db	1 731	50 333	52 064
54-06-001-003	Kisny.acélcsőről leág.kész. kar.köt.DN80	Db	6 279	67 880	74 159
54-06-001-004	Kisny.acélcsőről leág. készítése DN100	Db	11 403	69 157	80 560
54-06-001-005	Kisny.acélcsőről leág.kész. kar.köt.DN50	Db	4 049	84 850	88 899
54-06-001-006	Kisny.acélcsőről leág.kész. karm.DN80	Db	3 200	101 820	105 020
54-06-002-008	Tolózár elhely. kötés nélkül DN50	Db	29 259	2 684	31 943
54-06-002-008-G	Tolózár elhely. kötés nélkül DN50	Db	29 259	4 073	33 332
54-06-002-009	Tolózár elhely. kötés nélkül DN80	Db	38 089	3 132	41 221
54-06-002-009-G	Tolózár elhely. kötés nélkül DN80	Db	38 089	4 752	42 841
54-06-002-010	Tolózár elhelyezés kötés nélk. DN 100	Db	43 622	3 803	47 425
54-06-002-010-G	Tolózár elhely. kötés nélkül DN 100	Db	51 070	5 770	56 840
54-06-002-012	Tolózár elhely. kötés nélkül DN 150	Db	62 773	5 369	68 142
54-06-002-012-G	Tolózár elhely. kötés nélkül DN 150	Db	74 689	7 830	82 519
54-06-002-013	Tolózár elhely. kötés nélkül DN 200	Db	96 773	6 487	103 260
54-06-002-013-G	Tolózár elhely. kötés nélkül DN 200	Db	124 884	9 172	134 056
54-06-002-014	Tolózár elhely. kötés nélkül DN 300	Db	202 151	13 422	215 573
54-06-002-014-G	Tolózár elhely. kötés nélkül DN 300	Db	256 224	19 015	275 239
54-06-002-018-G	Tolózár szerelés DN 400	Db	530 664	33 170	563 834
54-06-002-019-G	Tolózár szerelés DN 500	Db	795 954	39 804	835 758
54-06-005-001	Rugós gömbosz.hosszabbító beép. DN50/200	Db	9 521	5 593	15 114
54-06-005-003	Rugós gömbosz.hosszabbító beép. DN50/400	Db	8 990	5 593	14 583
54-06-005-004	Rugós gömbosz.hosszabbító beép. DN80/200	Db	10 954	7 830	18 784
54-06-005-006	Rugós gömbosz.hosszabbító beép. DN80/400	Db	11 353	7 830	19 183
54-06-005-007	Rugós gömbosz.hosszabbító beép. DN100/200	Db	12 025	10 067	22 092
54-06-006-006	Szig.ac.vízgy.elh.szívócs.öv.ak.nél.DN40	Db	36 745	1 566	38 311
54-06-006-007	Szig.ac.vízgy.elh.szívócs.öv.ak.nél.DN50	Db	36 745	1 566	38 311
54-06-006-009	Szig.ac.vízgy.elh.szívócs.öv.ak.nél.DN80	Db	46 710	1 566	48 276
54-06-006-010	Szig.ac.vízgy.elh.szívcs.öv.ak.nél.DN100	Db	52 367	3 803	56 170
54-06-006-012	Szig.ac.vízgy.elh.szívcs.öv.ak.nél.DN150	Db	63 318	5 145	68 463
54-06-006-013	Szig.ac.vízgy.elh.szívcs.öv.ak.nél.DN200	Db	75 483	8 948	84 431
54-06-007-001	DN200 40b k.gömbcsap cser. k.pár szer.	Db	2 130 157	161 980	2 292 137
54-07-005-009	Acél védőcső földmunka nélkül DN 80	M	4 128	14 402	18 530
54-07-005-010	Acél védőcső földmunka nélkül DN 100	M	5 269	15 520	20 789
54-07-005-012	Acél védőcső földmunka nélkül DN 150	M	9 177	16 673	25 850
54-07-005-013	Acél védőcső földmunka nélkül DN 200	M	17 138	24 296	41 434
54-07-005-014	Acél védőcs. szer. Földmun. nélkül DN250	M	1 124	30 414	31 538
54-07-005-019	Acél védőcső földmunka nélkül DN 600	M	42 201	71 293	113 494
54-07-006-002	ÜPE védőcső elh. földmunka nélk. DN200	M	35 728	11 185	46 913
54-07-006-003	ÜPE védőcső elh.földmunka nélkül DN 100	M	18 684	8 948	27 632
54-07-006-005	ÜPE védőcső elh. fm nélkül DN400	M	50 998	11 185	62 183
54-07-006-006	ÜPE védőcső elh. fm nélkül DN300	M	31 303	11 185	42 488
54-07-006-007	ÜPE védőcső elh. fm nélkül DN 150	M	31 806	8 948	40 754
54-07-007-125	Vezeték védőcsőbe húzása DN 300-ig	M	749	3 356	4 105
54-07-007-126	Vezeték védőcsőbe húzása DN 301-500	M	2 077	5 593	7 670
54-07-007-127	Vezeték védőcsőbe húzása DN 501-600	M	1 313	6 596	7 909
54-07-007-128	Vezeték védőcsőbe húzása DN 601-800	M	3 048	7 475	10 523
54-07-007-129	Vezeték védőcsőbe húzása DN 801-1000	M	2 004	10 553	12 557
54-07-008-001	Védőcső lezárása műa.habbal DN 80/ 50	Db	2 426	11 632	14 058
54-07-008-003	Védőcső lezárása műa.habbal DN 150/100	Db	2 426	11 632	14 058
54-07-008-005	Védőcső lezárása műa.habbal DN 200/150	Db	2 426	12 304	14 730
54-07-008-006	Védőcső lezárása műa.habbal DN 300/200	Db	2 426	12 304	14 730
54-07-008-009	Védőcső lezárása műa.habbal DN 400/300	Db	2 426	19 015	21 441
54-07-008-011	Védőcső lezárása műa.habbal DN 500/400	Db	2 426	19 015	21 441
54-08-000-001	Összek. id. multi/joint 3000 NA 50 szer.	Db	35 722	10 182	45 904
54-08-000-002	Összek. id. multi/joint 3000 NA 80 szer.	Db	35 777	13 576	49 353
54-08-000-003	Összek.id. multi/joint 3000 NA 100 szer.	Db	54 938	16 970	71 908
54-08-000-004	Összek.id. multi/joint 3000 NA 150 szer.	Db	94 747	22 678	117 425
54-08-000-005	Összek.id. multi/joint 3000 DN 200 szer.	Db	137 168	41 885	179 053
54-08-000-006	Összek.id. multi/joint 3000 DN 250 szer.	Db	151 540	47 516	199 056
54-08-000-007	Összek.id. multi/joint 3000 DN 300 szer.	Db	192 993	49 830	242 823
54-08-000-015	Összek.id.multi/joint 3107DN250/225 szer	Db	151 540	47 516	199 056
54-08-000-024	Csővég-mer. D90 SDR 11 PE100 szer.	Db	9 450	1 157	10 607
54-08-000-025	Csővég-mer. D110 SDR 17,6 PE100 szer.	Db	10 079	1 157	11 236
54-08-000-026	Csővég-mer. NA160 SDR 11 PE100 szer.	Db	12 349	1 157	13 506
54-08-000-027	Csővég-mer. D160 SDR 17,6 PE100 szer.	Db	12 349	1 157	13 506
54-08-000-028	Csővég-mer. D200 SDR 17,6 PE100 szer.	Db	16 381	1 736	18 117
54-08-000-029	Csővég-mer. D250 SDR 17,6 PE100 szer.	Db	22 807	1 736	24 543
54-08-000-030	Csővég-mer. D315 SDR 17,6 PE100 szer.	Db	24 697	1 736	26 433
54-08-000-031	Csővég-mer. D315 SDR 17,6 PE80 szer.	Db	23 991	1 736	25 727
54-09-000-007	Gázvezeték összekötés hegesztéssel DN 50	Db	252	18 917	19 169
54-09-000-009	Gázvez.összeköt. hegesztéssel DN80	Db	378	15 955	16 333
54-09-000-010	Gázvez.összeköt. hegesztéssel DN100	Db	455	33 190	33 645
54-09-000-012	Gázvez.összeköt. hegesztéssel DN150	Db	835	69 663	70 498
54-09-000-013	Gázvez.összeköt. hegesztéssel DN200	Db	760	81 699	82 459

A fenti díjakra 27% áfa-t kell felszámítani

### Csőfektetési díjtételek

54-09-000-015	Gázvez.összeköt. hegesztéssel DN300	Db	1 767	128 141	129 908
54-09-000-017	Gázvez.összeköt. hegesztéssel DN400	Db	2 292	163 398	165 690
54-09-000-018	Gázvez.összeköt. hegesztéssel DN500	Db	2 826	187 470	190 296
54-09-000-019	Gázvez.összeköt. hegesztéssel DN600	Db	3 442	211 542	214 984
54-09-000-020-G	Gázvez. összek. hegesztéssel DN 700	Db	1 687	261 388	263 075
54-09-000-021-G	Gázvez. összek. hegesztéssel DN 800	Db	1 912	307 830	309 742
54-09-000-022-G	Gázvez. összek. hegesztéssel DN 900	Db	2 122	355 974	358 096
54-09-000-023-G	Gázvez. összek. hegesztéssel DN 1000	Db	2 400	404 118	406 518
54-09-001-004	Kar.köt.kész.tömitőgy-vel NNY16-40 DN25	Db	346	4 474	4 820
54-09-001-004-G	Kar.köt.kész.tömitőgy-vel NNY16-40 DN25	Db	346	8 948	9 294
54-09-001-006	Kar.köt.kész.tömitőgy-vel NNY16-40 DN40	Db	815	4 474	5 289
54-09-001-006-G	Kar.köt.kész.tömitőgy-vel NNY16-40 DN40	Db	815	8 948	9 763
54-09-001-007	Kar.köt.kész.tömitőgy-vel NNY16-25 DN50	Db	918	4 474	5 392
54-09-001-007-G	Kar.köt.kész.tömitőgy-vel NNY16-25 DN50	Db	879	6 788	7 667
54-09-001-009	Kar.köt.kész.tömitőgy-vel NNY16-40 DN80	Db	1 061	7 830	8 891
54-09-001-009-G	Kar.köt.kész.tömitőgy-vel NNY16-40 DN80	Db	1 061	11 610	12 671
54-09-001-010-02	Kar.köt.kész.tömitőgy-vel NNY16-40 DN100	Db	1 205	7 830	9 035
54-09-001-010-G	Kar.köt.kész.tömitőgy-vel NNY16-40 DN100	Db	1 653	11 879	13 532
54-09-001-012-02	Kar.köt.kész.tömitőgy-vel NNY16-40 DN150	Db	2 336	8 948	11 284
54-09-001-012-G	Kar.köt.kész.tömitőgy-vel NNY16-40 DN150	Db	2 336	18 103	20 439
54-09-001-013-02	Kar.köt.kész.tömitőgy-vel NNY16-40 DN200	Db	3 816	15 659	19 475
54-09-001-013-G	Kar.köt.kész.tömitőgy-vel NNY16-40 DN200	Db	3 816	52 444	56 260
54-09-001-014	Kar.köt.kész.tömitőgy-vel NNY16-40 DN250	Db	6 111	17 896	24 007
54-09-001-014-G	Kar.köt.kész.tömitőgy-vel NNY16-40 DN250	Db	6 111	41 828	47 939
54-09-001-015-02	Kar.köt.kész.tömitőgy-vel NNY16-40 DN300	Db	10 639	17 896	28 535
54-09-001-015-G	Kar.köt.kész.tömitőgy-vel NNY16-40 DN300	Db	6 506	33 943	40 449
54-09-001-016-01	Kar. köt. kész. DN 25	Db	346	5 593	5 939
54-09-001-017	Kar.köt.kész.tömitőgy-vel NNY16-25 DN400	Db	11 006	17 896	28 902
54-09-001-017-01	Kar. köt. kész. DN 32	Db	469	5 593	6 062
54-09-001-017-G	Kar.köt.kész.tömitőgy-vel NNY16-25 DN400	Db	11 006	35 452	46 458
54-09-001-018	Kar.köt.kész.tömitőgy-vel NNY16-40 DN500	Db	17 082	26 844	43 926
54-09-001-018-G	Kar.köt.kész.tömitőgy-vel NNY16-40 DN500	Db	17 082	50 537	67 619
54-09-001-019-G	Kar.köt.kész.tömitőgy-vel NNY16-40 DN600	Db	25 403	52 046	77 449
54-09-003-004	Heg.told.karima NNY.16. felheg. DN 25	Db	765	7 606	8 371
54-09-003-004-G	Heg.told.karima NNY.16. felheg. DN 25	Db	765	15 212	15 977
54-09-003-006	Heg.told.karima NNY.16. felheg. DN 40	Db	1 197	8 053	9 250
54-09-003-006-G	Heg.told.karima NNY.16. felheg. DN 40	Db	1 197	12 218	13 415
54-09-003-007	Heg.told.karima NNY.16. felheg. DN 50	Db	1 444	8 501	9 945
54-09-003-007-G	Heg.told.karima NNY.16. felheg. DN 50	Db	1 444	12 897	14 341
54-09-003-009	Heg.told.karima NNY.16. felheg. DN 80	Db	2 109	14 995	17 104
54-09-003-009-G	Heg.told.karima NNY.16. felheg. DN 80	Db	2 252	22 061	24 313
54-09-003-010	Heg.told.karima NNY.16. felheg. DN 100	Db	2 985	17 266	20 251
54-09-003-010-G	Heg.told.karima NNY.16. felheg. DN 100	Db	2 952	27 497	30 449
54-09-003-012	Heg.told.karima NNY.16. felheg. DN 150	Db	3 858	24 427	28 285
54-09-003-012-G	Heg.told.karima NNY.16. felheg. DN 150	Db	3 814	38 360	42 174
54-09-003-013	Heg.told.karima NNY.16. felheg. DN 200	Db	6 334	27 413	33 747
54-09-003-013-G	Heg.told.karima NNY.16. felheg. DN 200	Db	6 275	42 543	48 818
54-09-003-014	Heg.told.karima NNY.16. felheg. DN 250	Db	8 358	37 227	45 585
54-09-003-014-G	Heg.told.karima NNY.16. felheg. DN 250	Db	8 358	55 160	63 518
54-09-003-015	Heg.told.karima NNY.16. felheg. DN 300	Db	14 171	50 381	64 552
54-09-003-015-G	Heg.told.karima NNY.16. felheg. DN 300	Db	14 171	74 678	88 849
54-09-003-017	Heg.told.karima NNY.16. felheg. DN 400	Db	74 128	78 032	152 160
54-09-003-017-G	Heg.told.karima NNY.16. felheg. DN 400	Db	74 128	115 411	189 539
54-09-003-018	Heg.told.karima NNY.16. felheg. DN 500	Db	65 814	96 288	162 102
54-09-003-018-G	Heg.told.karima NNY.16. felheg. DN 500	Db	65 814	142 568	208 382
54-09-003-019	Heg.told.karima NNY.16. felheg. DN 600	Db	78 027	120 020	198 047
54-09-003-019-G	Heg.told.karima NNY.16. felheg. DN 600	Db	78 027	231 870	309 897
54-09-003-020	Heg.told.karima NNY.16. felheg. DN 700	Db	263 577	167 975	431 552
54-09-003-020-G	Heg.told.karima NNY.16. felheg. DN 700	Db	263 577	324 565	588 142
54-09-003-021	Heg.told.karima NNY.16. felheg. DN 800	Db	17 695	217 673	235 368
54-09-003-021-G	Heg.told.karima NNY.16. felheg. DN 800	Db	17 695	348 296	365 991
54-09-005-009	Vakkarima elh.kötés nélkül NNY10 DN80	Db	1 858	2 461	4 319
54-09-005-009-G	Vakkarima elh. kötés nélk. NNY10 DN80	Db	1 858	3 733	5 591
54-09-005-010	Vakkarima elh.kötés nélkül NNY10 DN100	Db	1 547	2 908	4 455
54-09-005-010-G	Vakkarima elh. kötés nélk. NNY10 DN100	Db	1 547	4 412	5 959
54-09-005-012	Vakkarima elh. kötés nélk. NNY10 DN150	Db	3 080	3 803	6 883
54-09-005-012-G	Vakkarima elh. kötés nélk. NNY10 DN150	Db	3 080	5 770	8 850
54-09-005-013-G	Vakkarima elh. kötés nélk. NNY10 DN50	Db	1 028	2 237	3 265
54-09-007-007	Teletárcsa kar.pár közé kötéssel DN50	Db	1 518	8 146	9 664
54-09-007-007-G	Teletárcsa kar.pár közé kötéssel DN50	Db	1 518	13 699	15 217
54-09-007-008	Teletárcsa kar.pár közé kötéssel DN80	Db	1 787	9 843	11 630
54-09-007-008-G	Teletárcsa kar.pár közé kötéssel DN80	Db	1 787	16 553	18 340
54-09-007-010	Teletárcsa kar.pár közé kötéssel DN100	Db	2 223	9 568	11 791
54-09-007-010-G	Teletárcsa kar.pár közé kötéssel DN100	Db	2 414	16 096	18 510

*A fenti díjakra 27% áfa-t kell felszámítani*

### Csőfektetési díjtételek

54-09-007-012	Teletárcsa kar.pár közé kötéssel DN150	Db	2 226	14 934	17 160
54-09-007-012-G	Teletárcsa kar.pár közé kötéssel DN150	Db	3 228	25 115	28 343
54-09-007-013	Teletárcsa kar.pár közé kötéssel DN200	Db	2 764	20 133	22 897
54-09-007-013-G	Teletárcsa kar.pár közé kötéssel DN200	Db	5 663	32 437	38 100
54-09-007-015	Teletárcsa kar.pár.közé kötéssel DN300	Db	6 569	31 318	37 887
54-09-007-015-G	Teletárcsa kar.pár közé kötéssel DN300	Db	6 569	49 214	55 783
54-09-007-017	Teletárcsa kar.pár.közé kötéssel DN400	Db	12 166	35 792	47 958
54-09-007-017-G	Teletárcsa kar.pár közé kötéssel DN400	Db	12 166	57 715	69 881
54-09-007-018	Teletárcsa kar.pár közé kötéssel DN500	Db	14 615	44 740	59 355
54-09-007-018-G	Teletárcsa kar.pár közé kötéssel DN500	Db	14 615	72 255	86 870
54-09-007-019	Teletárcsa kar.pár közé kötéssel DN600	Db	18 814	58 162	76 976
54-09-007-019-G	Teletárcsa kar.pár közé kötéssel DN600	Db	18 814	92 836	111 650
54-09-007-020	Teletárcsa kar.pár közé kötéssel DN 25	Db	691	7 830	8 521
54-09-007-021	Teletárcsa kar.pár közé kötéssel DN 32	Db	764	6 711	7 475
54-09-007-022	Teletárcsa kar.pár közé kötéssel DN 40	Db	668	6 711	7 379
54-09-008-012	Lyukastárcsa elh.és köt.kar.p.közé DN150	Db	5 754	12 751	18 505
54-09-008-012-G	Lyukastárcsa elh.és köt.kar.p.közé DN150	Db	5 754	21 028	26 782
54-09-008-013	Lyukastárcsa elh., köt.kar.p.közé DN200	Db	9 319	17 672	26 991
54-09-008-013-G	Lyukastárcsa elh.és köt.kar.p.közé DN200	Db	9 319	29 305	38 624
54-09-008-015	Lyukastárcsa elh., köt.kar.p.közé DN300	Db	23 214	27 963	51 177
54-09-008-015-G	Lyukastárcsa elh.és köt.kar.p.közé DN300	Db	21 848	43 622	65 470
54-09-008-017	Lyukastárcsa elh., köt.kar.p.közé DN400	Db	23 768	31 989	55 757
54-09-008-017-G	Lyukastárcsa elh.és köt.kar.p.közé DN400	Db	21 327	50 333	71 660
54-09-008-018	Lyukastárcsa elh.és köt.kar.p.közé DN500	Db	36 323	39 819	76 142
54-09-008-018-G	Lyukastárcsa elh.és köt.kar.p.közé DN500	Db	42 489	63 307	105 796
54-09-008-019	Lyukastárcsa elh., köt.kar.p.közé DN600	Db	53 837	50 333	104 170
54-09-008-019-G	Lyukastárcsa elh.és köt.kar.p.közé DN600	Db	94 423	71 584	166 007
54-09-012-009-02	Szig.közdarab heg. DN40	Db	4 990	23 520	28 510
54-09-012-010-02	Szig.közdarab heg. DN50	Db	5 422	25 893	31 315
54-09-012-011-02	Szig.közdarab heg. DN80	Db	41 225	30 881	72 106
54-09-012-012-02	Szig.közdarab heg. DN100	Db	5 436	36 111	41 547
54-09-012-013	Szig.közdarab heg. DN150	Db	805	35 972	36 777
54-09-012-014	Szig.közdarab heg. DN200	Db	55 489	41 543	97 032
54-09-012-015	Szig.közdarab heg. DN300	Db	187 866	49 798	237 664
54-09-012-016	Szig.közdarab heg. DN400	Db	86 464	57 967	144 431
54-09-012-017	Szig.közdarab heg. DN500	Db	435 631	66 138	501 769
54-09-013-006	Gázvez.összeköt.vakt.kivét.kar.köt DN40	Db	424	5 145	5 569
54-09-013-007	Gázvez.összeköt.vakt.kivét.kar.köt DN50	Db	617	5 593	6 210
54-09-013-009	Gázvez.összeköt.vakt.kivét.kar.köt DN80	Db	874	10 182	11 056
54-09-013-010	Gázvez.összeköt.vakt.kivét.kar.köt DN100	Db	1 046	12 558	13 604
54-09-013-012	Gázvez.összeköt.vakt.kivét.kar.köt DN150	Db	1 501	15 273	16 774
54-09-013-013	Gázvez.összeköt.vakt.kivét.kar.köt DN200	Db	1 976	16 970	18 946
54-09-013-014	Gázvez.összeköt.vakt.kivét.kar.köt DN300	Db	3 280	20 364	23 644
54-09-013-015	Gázvez.összeköt.vakt.kivét.kar.köt DN400	Db	4 972	27 152	32 124
54-09-013-016	Gázvez.összeköt.vakt.kivét.kar.köt DN500	Db	5 416	33 940	39 356
54-09-013-017	Gázvez.összeköt.vakt.kivét.kar.köt DN600	Db	8 165	42 425	50 590
54-09-015-001	M 10szig.csav.készl.beép.DN 25 kar.szig.	Db	8 616	13 422	22 038
54-09-015-002	M 12szig.csav.készl.beép.DN 50 kar.szig.	Db	7 308	13 422	20 730
54-09-015-003	M12 szig.csav.készl.beép. DN80 kar.szig	Db	14 615	22 370	36 985
54-09-015-004	M12 szig.csav.készl.beép. DN100 kar.szig	Db	14 615	22 370	36 985
54-09-015-005-G	M16 szig.csav.készl.beép.DN150 kar.szig.	Db	19 573	22 370	41 943
54-09-015-006-G	M16 szig.csav.készl.beép.DN200 kar.szig.	Db	29 359	24 607	53 966
54-09-015-007-G	M20 szig.csav.készl.beép.DN250 kar.szig.	Db	25 946	24 607	50 553
54-09-015-008-G	M20 szig.csav.készl.beép.DN300 kar.szig.	Db	25 946	24 607	50 553
54-09-015-009-G	M24 szig.csav.készl.beép.DN400 kar.szig.	Db	62 114	26 844	88 958
54-09-015-010-G	M27 szig.csav.készl.beép.DN500 kar.szig.	Db	91 219	29 081	120 300
54-09-015-011-G	M27 szig.csav.készl.beép.DN600 kar.szig.	Db	91 219	29 081	120 300
54-09-016-001	Fali átvezetés dn 32	Db	16 767	9 256	26 023
54-09-016-002	Fali átvezetés dn 63	Db	27 264	11 570	38 834
54-09-016-003	Fali átvezetés dn 90	Db	39 930	11 570	51 500
54-09-016-004	Fali átvezetés dn 110	Db	49 878	17 355	67 233
54-09-016-005	Fali átvezetés dn 160	Db	106 213	17 355	123 568
54-09-016-006	Fali átvezetés dn 315	Db	134 525	17 355	151 880
54-09-029	Heg.toldatos karima felhegesztés DN 40	Db	1 373	5 495	6 868
54-09-030	Heg.toldatos karima felhegesztés DN 50	Db	1 728	6 280	8 008
54-09-032	Heg.toldatos karima felhegesztés DN 80	Db	2 531	9 420	11 951
54-09-033	Heg.toldatos karima felhegesztés DN 100	Db	3 427	11 775	15 202
54-09-035	Heg.toldatos karima felhegesztés DN 150	Db	4 296	15 742	20 038
54-09-036	Heg.toldatos karima felhegesztés DN 200	Db	6 527	20 465	26 992
54-10-001-000	Ívhegesztés 4 mm falvastagságig	M	77	28 270	28 347
54-10-001-002	Ívhég. 4,1-5,0mm falvastagság között	M	181	31 205	31 386
54-10-001-003	Ívhég. 5,2-6,0mm falvastagság között	M	224	34 526	34 750
54-10-001-004	Ívhég. 6,1-7,0mm falvastagság között	M	315	42 628	42 943
54-10-001-005	Ívhég. 7,1-8,8mm falvastagság között	M	378	44 665	45 043
54-10-001-006	Ívhég. 8,1-10,0mm falvastagság között	M	586	48 100	48 686

*A fenti díjakra 27% áfa-t kell felszámítani*



### Csőfektetési díjtételek

54-10-001-007	Ívheg. 10,1-12,0mm falvastagság között	M	646	54 469	55 115
54-10-001-008	Ívhegesztés 12 mm falsatagság felett	M	742	79 494	80 236
54-10-011-011	Lánghegesztés 4,0 mm falvastagságig	M	595	31 542	32 137
54-10-011-012	Lángheg. 4,1-6,5mm falvastagság között	M	1 354	39 148	40 502
54-10-011-013	Lángheg. 6,6-10,0mm falvastagság között	M	3 300	47 424	50 724
54-10-016-016	Acélcsővek vág.láanggal 40-150mm között	M	125	8 948	9 073
54-10-016-017	Acélcsővek vág.láanggal 151-399mm között	M	204	12 975	13 179
54-10-016-018	Acélcsővek vágása láanggal 400mm felett	M	253	14 541	14 794
54-10-017-003	Acélcső vágása pneum.fűrésszel DN150	M	0	22 492	22 492
54-10-017-004	Acélcső vágása pneum.fűrésszel DN200	M	0	32 899	32 899
54-10-017-005	Acélcső vágása pneum.fűrésszel DN250	M	0	38 550	38 550
54-10-017-006	Acélcső vágása pneum.fűrésszel DN300	M	0	38 955	38 955
54-10-018-001	Acélcső vágása pneum.marógéppel DN400	M	0	59 536	59 536
54-10-018-002	Acélcső vágása pneum.marógéppel DN500	M	0	82 881	82 881
54-10-018-003	Acélcső vágása pneum.marógéppel DN600	M	0	103 423	103 423
54-10-018-004	Acélcső vágása pneum.marógéppel DN700	M	0	131 988	131 988
54-10-018-005	Acélcső vágása pneum.marógéppel DN800	M	0	172 314	172 314
54-10-018-006	Acélcső vágása pneum.marógéppel DN900	M	0	210 815	210 815
54-10-018-007	Acélcső vágása pneum.marógéppel DN1000	M	0	299 168	299 168
54-10-022-013	Öntöttvascső vágása DN 200	Db	0	23 895	23 895
54-10-022-014	Öntöttvascső vágása DN 250	Db	0	32 657	32 657
54-10-023-015	Öntöttvascső vágása DN 300	Db	0	43 011	43 011
54-10-025-017	Öntöttvascső vágása DN 400	Db	0	62 362	62 362
54-10-026-018	Öntöttvascső vágása DN 500	Db	0	85 759	85 759
54-10-027-019	Öntöttvascső vágása DN 600	Db	0	108 301	108 301
54-10-028-020	Öntöttvascső vágása DN 700	Db	0	139 976	139 976
54-10-029-021	Öntöttvascső vágása DN 800	Db	0	178 761	178 761
54-10-030-022	Öntöttvascső vágása DN 900	Db	0	218 586	218 586
54-10-032-024	Öntöttvascső vágása DN 1000	Db	0	309 551	309 551
54-10-045-006	Acélcső megf.ráheg. karmantyúval 6/4"	Db	796	44 740	45 536
54-10-046-007	Acélcső megf.ráheg. karmantyúval 2"	Db	1 167	55 925	57 092
54-10-047-008	Acélcső megf.ráheg. karmantyúval 3"	Db	3 734	67 110	70 844
54-10-048-009	Acélcső megf.ráheg. karmantyúval 4"	Db	5 491	68 812	74 303
54-10-052-009	Acélcső megfűrése karimán keresztül DN50	Db	2 454	58 934	61 388
54-10-052-010	Acélcső megfűrése karimán keresztül DN80	Db	3 726	94 436	98 162
54-10-052-011	Acélcső megfűrése karimán keresztül DN100	Db	4 741	58 876	63 617
54-10-052-012	Acélcső megfűrés karimán keresztül DN150	Db	7 672	79 372	87 044
54-10-052-013	Acélcső megfűrés karimán keresztül DN200	Db	14 469	96 706	111 175
54-10-052-014	Acélcső megfűrés karimán keresztül DN300	Db	23 673	107 620	131 293
54-10-053-006	Acél vezeték vágás DN 40	Db	144	12 830	12 974
54-10-053-007	Acél vezeték vágás DN 50	Db	204	19 958	20 162
54-10-053-009	Acél vezeték vágás DN 80	Db	0	17 449	17 449
54-10-053-010	Acél vezeték vágás DN 100	Db	0	17 449	17 449
54-10-053-012	Acél vezeték vágás DN 150	Db	0	26 521	26 521
54-10-053-013	Acél vezeték vágás DN 200	Db	0	31 092	31 092
54-10-053-016	Acél vezeték vágás DN 300	Db	0	39 057	39 057
54-11-048	Potenciál mérőhely készítés elhelyezése	Db	28 680	29 421	58 101
54-11-076-001	Nyomvonal jelző sárga műanyag szalaggal	M	45	216	261
54-11-080-001	Öntöttvas akna elh.fedéllel G jelű	Db	7 647	1 728	9 375
54-11-080-002	Öntöttvas akna elh.fedéllel SZ jelű	Db	36 315	8 640	44 955
54-11-080-003	Öntöttvas akna elh.fedéllel TH jelű	Db	30 600	8 640	39 240
54-11-080-004	Öntöttvas akna elh.fedéllel H jelű	Db	19 331	2 700	22 031
54-11-080-005	Öntöttvas akna elh.fedéllel (nehéz akna)	Db	52 721	4 320	57 041
54-11-080-006	Öntöttv.akna elh.fedéllel(beton szűkítő)	Db	64 611	11 570	76 181
54-12-000-000-G	ISG karimás gömbcsap szerelés DN 25	Db	10 679	14 317	24 996
54-12-000-001-G	ISG karimás gömbcsap szerelés DN 50	Db	18 105	14 317	32 422
54-12-000-002-G	ISG karimás gömbcsap szerelés DN 80	ISG	47 579	29 081	76 660
54-16-001-005	Hegesztőköt. utólagos szig. DN25	Db	1 406	3 356	4 762
54-16-001-006	Hegesztőköt. utólagos szig. DN40	Db	1 875	4 474	6 349
54-16-001-007	Hegesztőköt. utólagos szig. DN50	Db	2 343	4 474	6 817
54-16-001-009	Hegesztőköt. utólagos szig. DN80	Db	3 147	6 711	9 858
54-16-001-010	Hegesztőköt. utólagos szig. DN100	Db	6 695	6 711	13 406
54-16-001-012	Heg.köt. utólagos szigetelése DN150	Db	5 691	8 948	14 639
54-16-001-013	Heg.köt. utólagos szigetelése DN200	Db	7 699	11 185	18 884
54-16-001-014	Heg.köt. utólagos szigetelése DN250	Db	9 708	13 422	23 130
54-16-001-015	Heg.köt. utólagos szigetelése DN300	Db	11 716	15 659	27 375
54-16-001-018	Heg.köt. utólagos szigetelése DN500	Db	18 746	22 370	41 116
54-16-001-019	Heg.köt. utólagos szigetelése DN600	Db	21 424	22 370	43 794
54-16-001-020	Heg.köt. utólagos szigetelése DN700	Db	25 107	26 844	51 951
54-16-001-021	Heg.köt. utólagos szigetelése DN800	Db	28 789	31 318	60 107
54-16-001-022-G	heg.köt.utólagos szigetelése DN 400	M	13 390	20 133	33 523
54-16-003-003	Acélcsővek szigetelése 3/4"	M	1 044	1 790	2 834
54-16-003-005	Acélcsővek szigetelése 5/4"	M	1 339	2 237	3 576
54-16-003-006	Acélcsővek szigetelése 6/4"	M	1 674	2 237	3 911
54-16-003-007	Acélcsővek szigetelése 2"	M	2 343	2 237	4 580
54-16-003-009	Acélcsővek szigetelése 3"	M	3 348	4 474	7 822

A fenti díjakra 27% áfa-t kell felszámítani

### Csőfektetési díjtételek

54-16-003-012	Acélcső szigetelése 6"	M	6 360	8 948	15 308
54-16-004-013	Acélcső szigetelése DN 200	M	8 034	11 185	19 219
54-16-004-014	Acélcső szigetelése DN 250	M	9 708	13 422	23 130
54-16-004-015	Acélcső szigetelése DN 300	M	11 716	15 659	27 375
54-16-005-002	Acélcső szigetelése DN 400	M	15 733	24 607	40 340
54-16-005-004	Acélcső szigetelése DN 500	M	19 751	32 437	52 188
54-16-005-007	Acélcső szigetelése DN 600	M	23 768	44 740	68 508
54-16-005-008	Acélcső szigetelése DN 700	M	28 119	44 740	72 859
54-16-005-009	Acélcső szigetelése DN 800	M	31 802	49 214	81 016
54-16-006	Csővez.pótlólagos szig. foltokban	M2	21 759	15 659	37 418
54-16-007	Csővez.pótlólagos szig. foltokban 2rét.	M2	43 518	22 370	65 888
54-16-009-001	Rugós gömbszel.vízgy.nélk.szig. DN50/700	Db	4 687	4 320	9 007
54-16-009-002	Rugós gömbszel.vízgy.nélk.szig. DN50/500	Db	3 348	3 240	6 588
54-16-009-003	Rugós gömbszel.vízgy.nélk.szig. DN80/700	Db	5 356	4 860	10 216
54-16-009-004	Rugós gömbszel.vízgy.nélk.szig. DN80/500	Db	4 017	3 780	7 797
54-16-009-005	Rugós gömbszel.vízgy.nélk.szig.DN100/700	Db	5 691	5 292	10 983
54-16-010-001	Rugós gömbszel.vízgy.szig. DN50/700	Db	7 030	5 400	12 430
54-16-010-002	Rugós gömbszel.vízgyűjtő szig. DN50/500	Db	5 691	5 184	10 875
54-16-010-003	Rugós gömbszelep vízgy.szig. DN80/700	Db	8 034	5 724	13 758
54-16-010-004	Rugós gömbszelep vízgyűjtő szig. DN80/500	Db	6 695	5 940	12 635
54-16-010-005	Rugós gömbszelep vízgy.szig. DN100/700	Db	9 038	6 480	15 518
54-16-031-006	Karimás kötések szigetelése DN 40	Db	4 017	8 948	12 965
54-16-031-007	Karimás kötések szigetelése DN 50	Db	4 687	8 948	13 635
54-16-031-009	Karimás kötések szigetelése DN 80	Db	6 026	13 422	19 448
54-16-031-010	Karimás kötések szigetelése DN 100	Db	7 030	15 659	22 689
54-16-031-012	Karimás kötések szigetelése DN 150	Db	9 373	17 896	27 269
54-16-031-013	Karimás kötések szigetelése DN 200	Db	11 716	22 370	34 086
54-16-031-015	Karimás kötések szigetelése DN 300	Db	17 073	33 555	50 628
54-16-031-017	Karimás kötések szigetelése DN 400	Db	23 433	44 740	68 173
54-16-031-018	Karimás kötések szigetelése DN 500	Db	32 806	55 925	88 731
54-16-031-019	Karimás kötések szigetelése DN 600	Db	43 853	67 110	110 963
54-16-031-020	Karimás kötések szigetelése DN 700	Db	56 239	83 888	140 127
54-16-031-021	Karimás kötések szigetelése DN 800	Db	70 968	99 323	170 291
54-16-031-022	Karimás kötések szigetelése DN 1000	Db	93 731	123 706	217 437
54-16-031-023-G	Karimás kötések szigetelése DN 25	M	2 009	11 185	13 194
54-16-081-001	Gázvezeték nyomáspróbája DN 25 - 100 mm	M	0	904	904
54-16-081-002	Gázvezeték nyomáspróbája DN 125-300 mm	M	0	1 197	1 197
54-16-081-003	Gázvezeték nyomáspróbája DN 350-500 mm	M	0	3 205	3 205
54-16-081-004	Gázvezeték nyomáspróbája DN 600-1000 mm	M	0	6 379	6 379
54-17-000-000	Átkötő kábel elhelyezése kötéssel	Db	0	8 948	8 948
54-17-000-001	Csődaru kezelővel	H	0	11 570	11 570

A fenti díjakra 27% áfa-t kell felszámítani

## Szolgáltatási díjtételek

### 4. EGYÉB (SZABADPIACI) TEVÉKENYSÉGEK

#### 4.1 A szolgáltatási osztály tevékenységei

##### 4.1.1 Vezetékek és nem háztartási fogyasztói berendezések időszakos ellenőrzési díja

SzJ: 40.22	norma idő óra	nettó Ft
Vezeték ellenőrzési díj családi háznál	0,73	8 446
Vezeték ellenőrzési díj több lakásos ház esetén lakásonként	0,57	6 595

Üzemzavarelhárítással egyidejűleg végzett ellenőrzésért díjat felszámítani nem szabad.

SzJ: 40.22	Ft
Csatlakozóvezeték állapotvizsgálati díja (óradíj)	10 000
+ Kiszállási díj felszámítása 3.4. pont szerint.	

##### 4.1.3 Csatlakozóvezetékek földi szakaszának ellenőrzési díja

SzJ: 40.22	nettó Ft
Csatlakozóvezeték ellenőrzési díja 5 m-ig	12 482
5 m-en felül méterenként	927
+ Kiszállási díj felszámítása 3.4. pont szerint.	

##### 4.1.4 A kivitelezéssel egyidőben végzett műszaki tervezés (felvétel) díja

SzJ: 74.20.33.0	nettó Ft
	1 376

##### 4.1.5 Műszaki felvétel és költségvetés készítés díjazása

SzJ: 74.20.31.0

4.1.5.1 Külön helyszíni szemle nélküli műszaki felvétel és ajánlat készítésének díja	nettó Ft
A ráfordított idő függvényében óránként	10 000

4.1.5.2 Gázvezeték és készülékszereléshez műszaki felvétel és ajánlatkészítés díja, ha kivitelezési terv alapján készül	nettó Ft
A ráfordított idő függvényében óránként	10 000

4.1.5.3 Gázvezeték és készülékszereléshez műszaki felvétel és ajánlatkészítés díja, ha helyszíni felmérés alapján készül, felméréssel együtt	nettó Ft
A ráfordított idő függvényében óránként	10 000

##### 4.1.6 Külső megrendelő által kért műszaki konzultáció

SzJ: 74.30.15

műszaki konzultáció Ft/óra	nettó Ft
	10 000

*A fenti díjakra 27% áfa-t kell felszámítani*

1. ELOSZTÁSI DÍJAK

MVM Főgáz Földgázhálózati Kft. földgázelosztási területén 2020. október 1-től alkalmazandó földgázelosztási díjak

Értékesítési kategóriák	Elosztási átalánydíj	Elosztási alapidj	Elosztási alapidj	Elosztási kapacitásdíj	Elosztási forgalmi díj
	Ft/MWh	Ft/év	Ft/m <sup>3</sup> /h/év	Ft/kWh/h/év	Ft/MWh
Fogyasztásmérővel nem rendelkező felhasználók	2 502,99				
20 m <sup>3</sup> /h-nál kisebb névleges kapacitású fogyasztásmérővel rendelkező felhasználók		9 192			886,77
20 m <sup>3</sup> /h vagy annál nagyobb, de 100 m <sup>3</sup> /h-nál kisebb névleges (össz)kapacitású fogyasztásmérővel rendelkező felhasználó			10 044	956	100,62
100 m <sup>3</sup> /h vagy annál nagyobb, de 500 m <sup>3</sup> /h-nál kisebb névleges (össz)kapacitású fogyasztásmérővel rendelkező felhasználó			9 480	903	70,47
500 m <sup>3</sup> /h vagy annál nagyobb névleges (össz)kapacitású fogyasztásmérővel rendelkező felhasználó			6 708	638	73,06

A 11/2016. (XI.14.) MEKH rendelet 1. mellékletében foglaltak alapján a Gázmérővel nem rendelkező lakások számításba veendő földgázfogyasztása.

Lakás típusa	2 lángú gáztűzhely	3 - 4 lángú gáztűzhely	4 lángú gáztűzhely elektromos sütővel	5 vagy annál több lángú gáztűzhely	Garzon gáztűzhely	Gáz hűtőszekrény
1 szobás	65	92	74	97	77	140
1,5 szobás	92	114	95	120	95	140
2 szobás	108	139	120	146	120	140
2,5 szobás	126	160	142	168	139	140
3 szobás	145	185	166	194	160	140
3,5 szobás	163	212	194	223	185	140
4 szobás	188	231	212	243	203	140

Az ebédlő az átalánydíj-fizetés szempontjából félszobának minősül.

A fenti díjakra 27% áfa-t kell felszámítani

## Épületgépészeti díjtételek

### 5. Épületgépészeti díjtételek

2019. évi díj

Azonosító	Megnevezés	M. egys.	Anyag ár	Munkadíj	Összesen
32-00-002-006	Gumidugó alkalmazás	H	0	22 370	22 370
32-00-002-007	Vezeték tömörítéssel	H	0	22 370	22 370
32-01-001-005	Biztonságt.felsz.elők. és befejezési idő	H	0	22 370	22 370
32-01-001-006	Vezeték alakítás	H	0	22 370	22 370
32-01-001-012	Vezeték elvágás, menetvágás	H	0	22 370	22 370
32-01-001-017	Fejlyuk vésés	H	0	22 370	22 370
32-01-001-031	Gázadás kilevegőzés gázelosztó vezeték és tartozékain	H	0	22 370	22 370
32-01-001-037	Csőmegfúrás gázmentes csőmegfúróval 1"	Db	238	33 555	33 793
32-01-001-038	Csőmegfúrás gázmentes csőmegfúróval5/4"	Db	312	39 148	39 460
33-61-001	Függesztő elhelyezése O-5 kg/db	Db	1	5 593	5 594
33-61-002	Függesztő elhelyezése 5-25kg/db	Db	1	11 185	11 186
33-61-008-002	Csőbilincs utólagos elh. DN 15	Db	93	4 474	4 567
33-61-008-004	Csőbilincs utólagos elh. DN 25	Db	142	4 474	4 616
33-61-008-005	Csőbilincs utólagos elh. DN 32	Db	103	4 474	4 577
33-61-008-006	Csőbilincs utólagos elh. DN 40	Db	126	4 474	4 600
33-61-008-007	Csőbilincs utólagos elh. DN 50	Db	167	4 474	4 641
33-61-008-009	Csőbilincs utólagos elh. DN 80	Db	167	4 474	4 641
33-62-001	Faláttörés válaszfalban 20 cm-ig	Db	20	4 474	4 494
33-62-001-013	Faláttörés vasbeton földemben 0,10m2/db	Db	9	16 778	16 787
33-62-001-014	Egyéb földem áttörése 0,10m2/db	Db	9	5 593	5 602
33-62-001-015	Falátt. földem vagy boltív 80-100cm-ig	Db	12	22 370	22 382
33-62-002	Falátt.felm.falban 0,1m2/db 38cm falv-ig	Db	11	8 948	8 959
33-62-002-001	Horonyvésés h.á. téglafalban 25cm2-ig	M	3	3 356	3 359
33-62-002-002	Horonyvésés h.á. téglafalban 50cm2-ig	M	8	5 593	5 601
33-62-002-004	Horonyvésés h.á. téglafalban 250cm2-ig	M	34	8 948	8 982
33-62-002-005	Hv. kő, beton és vbeton falban 25cm2-ig	M	3	5 593	5 596
33-62-002-006	Hv. kő, beton és vbeton falban 50cm2-ig	M	9	11 185	11 194
33-62-002-007	Hv. kő, beton és vbeton falban 51-100cm2	M	16	13 422	13 438
33-62-002-008	Hv. kő,beton,vbeton falban 101-250cm2-ig	M	37	16 778	16 815
33-62-003	Falátt. felm.falban 38cm felett 0,1m2/db	Db	17	11 185	11 202
33-62-003-010	Csőhüvely elhelyezése falazatban DN 100	Db	4 057	7 830	11 887
33-62-003-012	Csőhüvely elhelyezése falazatban DN 150			7 830	7 830
33-62-003-013	Csőhüvely elhelyezése falazatban DN 200	Db	15 518	8 948	24 466
33-62-006	Falátt. vegyeskő v.betonfalban 25-cm-ig	Db	9	10 067	10 076
33-62-007	Falátt. vegyeskő v.betonfalban 50-cm-ig	Db	19	14 541	14 560
33-62-008	Falátt. vegyeskő v.betonfalban 50cm fel.	Db	22	20 133	20 155
33-62-011	Faláttörés vasbeton falban 15cm-ig	Db	6	6 711	6 717
33-62-012	Faláttörés vasbeton falban 25cm-ig	Db	9	11 185	11 194
33-62-013	Faláttörés vasbeton falban 40cm-ig	Db	16	16 778	16 794
33-62-016	Faláttörés kő és beton alapfalban	Db	22	20 133	20 155
47-04-007	Rozsdam.könnyű rozsda DN80-ig vegyi rm.	M	61	579	640
47-04-007-1	Rozsdam.könnyű rozsda es.DN80-ig mech.rm	M	0	540	540
47-04-008	Rozsdam.erős rozsda es.DN80-ig vegyi.rm.	M	61	579	640
47-04-008-1	Rozsdam.erős rozsda es. DN 80-ig mech.rm	M	0	3 564	3 564
47-04-009	Rozsdam.könnyű rozsdaDN80felett vegy rm.	M	123	1 157	1 280
47-04-009-1	Rozsdam.könnyű rozsdaDN80felett mech.rm.	M	0	1 080	1 080
47-04-010	Rozsdam.erős rozsda es. DN80fel. vegy rm	M	123	1 157	1 280
47-04-010-1	Rozsdam.erős rozsda DN 80 felett mech.rm	M	0	3 564	3 564
47-09-010	Alapmázolás csőfelületen DN 80-ig	M	3	864	867
47-09-21	Alapmázolás DN 80 felett	M	124	410	534
47-11-011	Fedőmázolás csőfelületen DN 80 felett	M	298	579	877
54-09-001-015-01	Kar.köt.kész. DN300	Db	6 589	10 961	17 550
54-09-002-000	Lazakarimás kötés készítése DN 40	Db	548	2 013	2 561
54-09-002-001-01	Lazakarimás kötés készítése DN 50	Db	644	2 013	2 657
54-09-002-002-01	Lazakarimás kötés készítése DN 80	Db	1 267	2 461	3 728

A fenti díjakra 27% áfa-t kell felszámítani

## Épületgépészeti díjtételek

54-09-002-004-01	Lazakarimás kötés készítése DN 150	Db	2 411	3 803	6 214
54-09-002-005-01	Lazakarimás kötés készítése DN 200	Db	4 040	7 158	11 198
54-09-002-006-01	Lazakarimás kötés készítése DN 300	Db	5 800	10 961	16 761
54-09-012-007	Szig.közd. hegesztéssel DN 25	Db	16 610	10 514	27 124
54-09-012-008	Szig.közd. hegesztéssel DN 32	Db	3 319	11 185	14 504
54-09-012-009-01	Szig.közdaráb heg. DN40	Db	682	11 185	11 867
54-09-012-010-01	Szig.közdaráb heg. DN50	Db	14 665	12 080	26 745
54-09-012-011-01	Szig.közdaráb heg. DN80	Db	4 786	20 357	25 143
54-09-012-012-01	Szig.közdaráb heg. DN100	Db	29 404	24 607	54 011
54-09-038	Heg.toldatos karíma felhegesztés DN 300	Db	13 665	51 610	65 275
54-09-084	Kötőgyűrű felheg. lazakarimához DN150	Db	4 833	31 369	36 202
54-09-145-001	Vakkarima elhelyezés kötéssel DN 80	Db	4 415	14 318	18 733
54-09-145-002	Vakkarima elhelyezés kötéssel DN 100	Db	4 890	15 440	20 330
54-09-145-003	Vakkarima elhelyezés kötéssel DN 150	Db	6 367	21 388	27 755
54-09-145-004	Vakkarima elhelyezés kötéssel DN 200	Db	9 915	27 160	37 075
54-09-145-005	Vakkarima elhelyezés kötéssel DN 300	Db	21 122	38 617	59 739
81-00-001	Csővezeték bontás DN 50-ig	M	0	2 237	2 237
81-00-003	Csővezeték bontás DN 51 - DN 150-ig	M	0	3 356	3 356
81-00-004	Csővezeték bontás DN 150 felett	M	0	5 593	5 593
81-03-001-002	Szav.min.norm.f.acélcső szerelése DN 15	M	866	6 711	7 577
81-03-001-003	Szav.min.norm.f.acélcső szerelése DN 20	M	1 000	7 830	8 830
81-03-001-004	Szav.min.norm.f.acélcső szerelése DN 25	M	1 223	8 948	10 171
81-03-001-005	Szav.min.norm.f.acélcső szerelése DN 32	M	1 367	10 067	11 434
81-03-001-006	Szav.min.norm.f.acélcső szerelése DN 40	M	1 634	11 185	12 819
81-03-001-007	Szav.min.norm.f.acélcső szerelése DN 50	M	2 588	12 304	14 892
81-03-001-009	Szav.min.norm.f.acélcső szerelése DN 80	M	4 694	16 778	21 472
81-03-001-010	Szav.min.norm.f.acélcső szerelése DN 100	M	5 520	22 370	27 890
81-03-001-012	Szav.min.norm.f.acélcső szerelése DN 150	M	11 977	33 606	45 583
81-03-001-013	Szav.min.norm.f.acélcső szerelése DN 200	M	24 597	45 761	70 358
81-09-001-001	Heg.ferdetoldal GM-hez DN 80	Db	9 516	57 850	67 366
81-09-001-002	Heg.ferdetoldal Gm-hez DN 100	Db	11 312	57 850	69 162
81-09-001-003	Heg.peremes ív felső gm-hez DN 80	Db	8 863	34 710	43 573
81-09-001-004	Heg.peremes ív felső gm-hez DN 100	Db	10 077	34 710	44 787
81-09-001-005	Heg.peremes alsó ív gm-hez DN 80	Db	9 926	34 710	44 636
81-09-001-006	Heg.peremes alsó ív gm-hez DN 100	Db	11 305	48 544	59 849
81-09-001-007	Heg.perem.szük. alsó ív gm-hezDN100/DN80	Db	11 085	48 254	59 339
81-09-001-011	Ny.csővégre heg.kötőgy. megmunk. DN100	Db	2 585	11 570	14 155
81-11-001-005	Védőcső szerelés PVC csőből 32x1.8	FM	202	4 474	4 676
81-11-001-006	Védőcső szerelés PVC csőből 40x1.8	FM	270	4 474	4 744
81-11-001-007	Védőcső szer. PVC csőből 50x1.8	M	315	4 474	4 789
81-11-001-008	Védőcső szer. PVC csőből 63x1.8	M	512	4 474	4 986
81-11-001-009	Védőcső szer. PVC csőből 90x1.8	M	588	4 474	5 062
81-11-001-010	Védőcső szer. PVC csőből 110x2.2	M	623	4 474	5 097
81-11-002-002	Technoband szigetelés 2rétegben 1/2"	M	897	864	1 761
81-11-002-003	Technoband szigetelés 2rétegben 3/4"	M	1 083	972	2 055
81-11-002-004	Technoband szigetelés 2rétegben 1"	M	1 144	1 188	2 332
81-11-002-005	Technoband szigetelés 2rétegben 5/4"	M	1 485	1 404	2 889
81-11-002-006	Technoband szigetelés 2rétegben 6/4"	M	1 639	1 512	3 151
81-11-002-007	Technoband szigetelés 2rétegben 2"	M	1 763	1 728	3 491
81-11-002-009	Technoband szigetelés 2rétegben 3"	M	2 227	2 052	4 279
81-11-002-010	Technoband szigetelés 2rétegben 4"	M	2 932	2 376	5 308
81-11-003-006	Védőcső szer. acélcsőből 6/4"	M	1 177	5 593	6 770
81-11-003-007	Védőcső szer. acélcsőből 2"	M	1 893	5 593	7 486
81-11-003-009	Védőcső szer. acélcsőből 3"	M	4 516	5 593	10 109
81-11-003-010	Védőcső szer. acélcsőből 4"	M	4 051	5 593	9 644

*A fenti díjakra 27% áfa-t kell felszámítani*

## Épületgépészeti díjtételek

81-11-005-002	Elágazás kész. heg. 1/2"	Db	166	20 133	20 299
81-11-005-003	Elágazás kész. hegesztve 3/4"	Db	166	21 252	21 418
81-11-005-004	Elágazás kész. hegesztve 1"	Db	166	22 370	22 536
81-11-005-005	Elágazás kész. hegesztve 5/4"	Db	166	23 489	23 655
81-11-005-006	Elágazás kész. hegesztve 6/4"	Db	166	24 607	24 773
81-11-005-007	Elágazás kész. hegesztve 2"	Db	233	25 726	25 959
81-11-005-009	Elágazás kész. hegesztve 3"	Db	245	26 844	27 089
81-11-005-010	Elágazás kész. hegesztve 4"	Db	245	27 963	28 208
81-11-006-002-01	Vezeték levágás 1/2"	Db	0	2 237	2 237
81-11-006-002-02	Vezeték ledugózás 1/2"	Db	184	5 593	5 777
81-11-006-003-01	Vezeték levágás 3/4"	Db	0	2 237	2 237
81-11-006-003-02	Vezeték ledugózás 3/4"	Db	236	6 711	6 947
81-11-006-004-01	Vezeték levágás 1"	Db	0	3 356	3 356
81-11-006-004-02	Vezeték ledugózás 1"	Db	288	11 185	11 473
81-11-006-005-01	Vezeték levágás 5/4"	Db	0	3 356	3 356
81-11-006-005-02	Vezeték ledugózás 5/4"	Db	368	11 185	11 553
81-11-006-006-01	Vezeték levágás 6/4"	Db	0	3 356	3 356
81-11-006-006-02	Vezeték ledugózás 6/4"	Db	612	11 185	11 797
81-11-006-007-01	Vezeték levágás 2"	Db	0	4 474	4 474
81-11-006-007-02	Vezeték ledugózás 2"	Db	972	11 185	12 157
81-11-006-008-01	Vezeték levágás 2 1/2"	Db	0	6 711	6 711
81-11-006-009-01	Vezeték levágás 3"	Db	0	6 711	6 711
81-11-006-009-02	Vezeték ledugózás 3"	Db	3 379	16 778	20 157
81-11-006-010-01	Vezeték levágás 4"	Db	0	8 948	8 948
81-11-006-011	PE csővezeték lezárás dn 32	Db	164	22 612	22 776
81-11-007-002	Vezeték alakítás 1 fm-ig 1/2"	Db	519	22 370	22 889
81-11-007-003	Vezeték alakítás 1 fm-ig 3/4"	Db	965	22 370	23 335
81-11-007-004	Vezeték alakítás 1 fm-ig 1"	Db	1 094	22 370	23 464
81-11-007-005	Vezeték alakítás 1 fm-ig 5/4"	Db	1 292	22 370	23 662
81-11-007-006	Vezeték alakítás 1 fm-ig 6/4"	Db	1 417	22 370	23 787
81-11-007-007	Vezeték alakítás 1 fm-ig 2"	Db	2 204	22 370	24 574
81-11-008-002	Vezeték szűkítés 3/4"-1/2"	Db	119	6 711	6 830
81-11-008-003	Vezeték szűkítés 1"-3/4"	Db	316	6 711	7 027
81-11-008-004	Vezeték szűkítés 6/4"-1"	Db	956	11 185	12 141
81-11-008-005	Vezeték szűkítés 5/4"-1"	Db	766	8 948	9 714
81-11-008-006	Vezeték szűkítés 6/4"-5/4"	Db	940	11 185	12 125
81-11-008-007	Vezeték szűkítés 2"-6/4"	Db	1 771	11 185	12 956
81-11-008-008	Vezeték szűkítés 2"-1"	Db	1 780	8 948	10 728
81-11-009-009	Vezeték szűkítés 3"-2"	Db	4 537	22 370	26 907
81-11-012-010	Vezeték vágás DN 40 - 80	Db	0	8 948	8 948
81-11-012-011	Vezeték vágás DN 100 -150	Db	0	11 185	11 185
81-11-012-012	Vezeték vágás DN 200 -300	Db	0	16 778	16 778
81-11-013-002-02	Vezeték lehegesztés 1/2"	Db	641	4 474	5 115
81-11-013-003-02	Vezeték lehegesztés 3/4"	Db	446	4 474	4 920
81-11-013-004-02	Vezeték lehegesztés 1"	Db	462	3 317	3 779
81-11-013-005-02	Vezeték lehegesztés 5/4"	Db	641	5 593	6 234
81-11-013-006-02	Vezeték lehegesztés 6/4"	Db	641	6 711	7 352
81-11-013-007-02	Vezeték lehegesztés 2"	Db	619	8 948	9 567
81-11-013-009-02	Vezeték lehegesztés 3"	Db	758	11 185	11 943
81-11-013-010-02	Vezeték lehegesztés 4"	Db	797	13 422	14 219
81-11-013-011-01	Vezeték levágás DN 150	Db	0	13 422	13 422
81-11-013-011-02	Vezeték lehegesztés DN 150	Db	1 681	20 899	22 580
81-11-013-012-01	Vezeték levágás DN 200	Db	0	17 896	17 896
81-11-013-012-02	Vezeték lehegesztés DN 200	Db	1 976	27 865	29 841
81-11-013-013-01	Vezeték levágás DN 300	Db	0	22 370	22 370
81-11-013-013-02	Vezeték lehegesztés DN 300	Db	2 449	34 832	37 281
81-11-014-014	Vezeték összekötés karimával DN 300	Db	40 745	73 980	114 725

A fenti díjakra 27% áfa-t kell felszámítani

## Épületgépészeti díjtételek

81-11-016-001	Kovácsolt szűkítő beépítése 5/4"-1"	Db	1 166	6 711	7 877
81-11-016-002	Kovácsolt szűkítő beépítése 2"-1"	Db	3 075	8 948	12 023
81-11-016-003	Kovácsolt szűkítő beépítése 2"-6/4"	Db	2 465	8 948	11 413
81-11-016-004	Kovácsolt szűkítő beépítése 3"-6/4"	Db	1 938	11 185	13 123
81-11-016-006	Kovácsolt szűkítő beépítése 4"-3"	Db	1 104	15 396	16 500
81-11-016-007	Kovácsolt szűkítő beépítése 3"-2"	Db	1 422	11 185	12 607
81-11-016-008	Kovácsolt szűkítő beépítése 4"-6/4"	Db	14 146	14 835	28 981
81-11-016-009	Kovácsolt szűkítő beépítése DN 150-80	Db	4 095	20 449	24 544
81-11-016-010	Kovácsolt szűkítő beépítése DN 150-100	Db	3 649	20 721	24 370
81-11-016-011	Kovácsolt szűkítő beépítése DN 200-100	Db	15 488	30 520	46 008
81-11-016-012	Kovácsolt szűkítő beépítése DN 200-150	Db	6 882	35 573	42 455
81-11-016-013	Kovácsolt szűkítő beépítése DN 300-200	Db	21 040	41 170	62 210
82-00-001-001	Karimás szerelvények bontása DN 100-ig	Db	0	4 474	4 474
82-00-001-002	Karimás szerelv.bontása DN100 felett	Db	0	13 422	13 422
82-00-001-003	Menetes szerelvények bontása DN 50-ig	Db	0	5 593	5 593
82-00-001-004	Menetes szerelvények bontása DN50 felett	Db	0	7 830	7 830
82-01-003-003	Kar.gcs.szer.szénac. NNY 16 DN20	Db	12 180	14 317	26 497
82-01-003-005	Kar.gcs.szer.szénac. NNY 16.DN 32	Db	14 194	16 554	30 748
82-01-003-006	Kar.gcs.szer.szénac. NNY 16.DN 40	Db	19 542	17 896	37 438
82-01-003-007	Kar.gcs.szer.szénac. NNY 16.DN 50	Db	20 931	19 015	39 946
82-01-003-008	Kar.gcs.szer.szénac. NNY 16 DN 80	Db	52 765	20 133	72 898
82-01-003-009	Kar.gcs.szer.szénac.NNY 16. DN100	Db	54 988	24 634	79 622
82-01-003-009-001	Kar.gömbsap szer.PN16 DN100	Db	48 662	17 896	66 558
82-01-003-010	Karimás gömbsap szerelés DN150	Db	111 705	22 370	134 075
82-01-003-011	Kar.gömbsap BRENDONI szerelés DN150	Db	107 971	22 370	130 341
82-01-005-007	KF tip.GÁZÉP kar.gáztűző szer.PN6 DN50	Db	91 238	19 015	110 253
82-01-005-007-1	Gáztűző betét csere GF 50	Db	196	33 555	33 751
82-01-005-007-2	Gáztűző betét csere GF 65	Db	279	33 555	33 834
82-01-005-007-3	Gáztűző betét csere GF 40	Db	196	33 555	33 751
82-01-005-009	KF karimás gáztűző öv.szer. NNY6 DN80	Db	94 750	23 712	118 462
82-01-005-009-1	Gáztűző betét csere KF 80	Db	6 861	33 555	40 416
82-01-005-010	KF tip.GÁZÉP kar.gáztűző szer.PN6 DN100	Db	259 441	30 674	290 115
82-01-005-010-002	ZFG gáztűző szerelés DN100	Db	254 110	17 896	272 006
82-01-005-010-1	Gáztűző betét csere KF 100	Db	6 620	44 740	51 360
82-01-005-012	Rombch ZFG kar.gáztűző szer.NNY10 DN150	Db	401 526	46 131	447 657
82-01-005-012-1	Gáztűző betét csere DN 150	Db	14 149	44 740	58 889
82-01-005-014	Menetes gáztűző beépítése KF 25	Db	1 120	6 935	8 055
82-01-005-015	Kúpos szűrő beépítés DN150	Db	52 283	22 370	74 653
82-01-005-016	GF40 gáztűző beépítés DN150	Db	388 041	22 370	410 411
82-01-005-020	Peremes gáztűző beépítése DN 150	Db	397 887	22 370	420 257
82-01-005-021	Gáztűző betét csere DN 80	Db	6 861	22 370	29 231
82-01-005-022	Gáztűző betét csere DN 100	Db	6 620	33 555	40 175
82-01-005-023	Gáztűző betét csere DN 150	Db	14 149	44 740	58 889
82-01-006-003	Egyoldalon menetes szerelv. elh. DN15	Db	1 563	3 356	4 919
82-01-007-001	Kar.átkötő id.beép.gm.ker.csap helyDN80	Db	33 255	23 712	56 967
82-01-007-002	Kar.átkötő id.beép.gm.ker.csap helyDN100	Db	32 343	28 410	60 753
82-01-008-002	AHA MOFEM gömbscs.szer.sr. BB.menet 1/2"	Db	891	5 593	6 484
82-01-008-003	AHA MOFEM gömbscs.szer.sr. BB.menet 3/4"	Db	1 418	5 593	7 011
82-01-008-004	AHA MOFEM gömbscs.szer.sr. BB.menet 1"	Db	2 426	6 711	9 137
82-01-008-005	AHA MOFEM gömbscs.szer.sr. BB menet 2"	Db	15 676	15 659	31 335
82-01-008-006	AHA MOFÉM gömbscs.szer.sr. BB menet 6/4"	Db	7 276	13 422	20 698
82-01-008-007	AHA MOFÉM gömbscs.szer.sr. BB menet 5/4"	Db	4 487	11 185	15 672
82-01-015-002	AHA MOFÉM gömbsap sr.szer KB 1/2"	Db	1 771	4 474	6 245
82-01-015-003	AHA MOFÉM gömbsap sr.szer KB 3/4"	Db	2 796	5 593	8 389
82-01-015-004	AHA MOFÉM gömbsap sr.szer KB 1"	Db	4 369	6 711	11 080
82-03-006-001	1" -os elosztó szerelés	Db	1 096	22 370	23 466
82-03-006-003	6/4"-os kerülős elosztó szerelés	Db	16 124	89 480	105 604
82-03-006-004-1	2"-os kerülő nélküli elosztó szerelés	Db	34 612	44 740	79 352
82-03-006-005	2"-os kerülős elosztó szerelés	Db	27 447	111 850	139 297
82-03-006-006-1	6/4"-os kerülős nélküli elosztó szerelés	Db	31 629	44 740	76 369
82-03-006-007	DN80 membrános kerülős elosztó szerelés	Db	122 368	357 920	480 288
82-03-006-007-1	DN80 membrános kerülő nélk.elosztó szer.	Db	108 043	357 920	465 963
82-03-006-008	DN100 membrános kerülős elosztó szerelés	Db	135 241	463 280	598 521
82-03-006-008-1	DN100membrános kerülő nélk.elosztó szer.	Db	119 206	463 280	582 486
82-03-006-011-1	DN100 DKZ kerülős elosztó szerelés	Db	190 327	232 772	423 099

*A fenti díjakra 27% áfa-t kell felszámítani*



## Épületgépészeti díjtételek

82-03-006-011-3	DN100 DKZ kerülő nélk. elosztó szerelés	Db	176 981	232 772	409 753
82-03-006-012	6/4" kötés szerelés	Db	23 615	44 740	68 355
82-03-006-014	2" kötés szerelés	Db	45 165	67 110	112 275
82-03-006-015-1	DN80 kötés szer. DN80 memb. elosztóról	Db	163 076	324 365	487 441
82-03-006-015-3	DN100 kötés szer. DN100 memb. elosztóról	Db	174 287	351 430	525 717
82-03-006-020-1	Inert gázzal lefűvás DN 20	Db	3	5 593	5 596
82-03-006-020-2	Inert gázzal lefűvás DN 25-32	Db	6	5 593	5 599
82-03-006-020-3	Inert gázzal lefűvás DN 40	Db	9	6 711	6 720
82-03-006-020-4	Inert gázzal lefűvás DN 50-63	Db	9	6 711	6 720
82-03-006-020-5	Inert gázzal lefűvás DN 80	Db	12	7 830	7 842
82-03-006-020-6	Inert gázzal lefűvás DN 100	Db	12	8 948	8 960
82-03-006-020-7	Inert gázzal lefűvás DN 150	Db	16	13 422	13 438
82-03-006-020-8	Inert gázzal lefűvás DN 200	Db	22	17 896	17 918
82-03-006-020-9	Inert gázzal lefűvás DN 300	Db	28	22 370	22 398
82-03-006-020-10	Inert gázzal lefűvás DN 400	Db	156	23 140	23 296
82-03-006-021	1" kötés szerelés	Db	3 265	11 185	14 450
82-03-006-022	Hőfokszab. equiméter kötés szerelés	Db	3 550	11 185	14 735
82-03-006-023	1" kötés átalakítás hőkompenzációra	Db	1 652	11 185	12 837
82-03-006-026	DN80 DKZ kerülős elosztó szerelés	Db	185 442	178 960	364 402
82-03-006-026-1	DN80 DKZ kerülő nélküli elosztó szerelés	Db	171 117	178 960	350 077
82-03-006-028	DN80DKZköt.szer.szűrővel 2"passzdarabbal	Db	127 633	178 960	306 593
82-03-006-029	DN80DKZköt.szer.szűrőnélk.2"passzdarabbal	Db	42 255	223 700	265 955
82-03-006-030	DN80 DKZ kötés szerelés szűrővel	Db	117 027	223 700	340 727
82-03-006-031	DN80 DKZ kötés szerelés szűrő nélkül	Db	33 239	178 960	212 199
82-03-006-032	DN100 DKZ kötés szerelés szűrővel	Db	281 053	229 368	510 421
82-03-006-033	DN100 DKZ kötés szerelés szűrő nélkül	Db	40 082	231 631	271 713
82-03-044-006	FRS 2100 nyomásszabályozó beépítése	Db	8 360	136 484	144 844
82-03-044-007	FRS 2080 nyomásszabályozó beépítése	Db	7 366	134 220	141 586
82-03-044-008	FRS 2050 nyomásszabályozó beépítése	Db	3 782	67 110	70 892
82-03-044-009	DIVAL 100 K nyomásszabályozó beépítése	Db	3 251	67 110	70 361
82-03-044-010	DIVAL 50 K nyomásszabályozó beépítése	Db	3 251	67 110	70 361
82-03-044-013	HR 80/S DN 80 nyom.szab.szer.	Db	57 199	111 850	169 049
82-03-044-015	HR 80 nyomásszabályozó szerelés DN 100	Db	61 182	114 114	175 296
82-03-044-017	Előkerti nyomásszabályozó beállítás DN 20	Db	4 013	11 185	15 198
82-03-044-018	Előkerti nyomásszabályozó beállítás DN 32	Db	9 939	11 185	21 124
82-03-044-019	Fali nyomásszabályozóhoz beállítás DN 20	Db	3 001	22 370	25 371
82-10-003	Gáztűzhely szerelés kötésanyaggal (acél)	Db	1 440	16 778	18 218
82-10-003-1	Gáztűzhely szerelés csappal	Db	1 691	11 185	12 876
82-10-003-2	Gáztűzhely szerelés meglévő kötésre	Db	0	11 185	11 185
82-10-004-001	Kihúzh. flexi szer. 1/2" KB 500-1000mm	Db	2 804	5 593	8 397
82-10-006-003-1	Kisvízmelegítő szerelés új kötésanyaggal	Db	1 931	22 370	24 301
82-10-006-003-2	Kisvízmelegítő szerelés meglévő kötésre	Db	0	22 370	22 370
82-10-007-005-1	Nagyvízm. szer. új kötésanyaggal 3/4"	Db	3 758	33 555	37 313
82-10-007-005-2	Nagyvízmelegítő szerelése megl. kötésre	Db	0	33 555	33 555
82-10-007-005-3	Nagyvízm.szerelés új kötésanyaggal 1/2"	Db	2 667	33 555	36 222
82-10-008	Tároló rendszerű vízmelegítő szerelés	Db	1 069	33 555	34 624
82-10-008-1	Tároló rsz-ű vízmel.szer. megl. kötésre	Db	0	22 370	22 370
82-10-011-003	Fali gázfűtő szer. új kötésanyaggal 1/2"	Db	1 755	11 185	12 940
82-10-011-003-1	Fali gázfűtő szerelés meglévő kötésre	Db	0	11 185	11 185
82-10-012	Nyílt égést.konv.szer. füstcső nélk 1/2"	Db	1 691	22 370	24 061
82-10-012-1	Nyílt égést.konv.szer. csap és füstcső n	Db	0	22 370	22 370
82-10-013	Zárt égésterű/pp/konv.szer.falit.n.1/2"	Db	1 691	22 370	24 061
82-10-013-001	Zárt égést.konv.szer.fix köt.falit.nélk.	Db	2 102	22 370	24 472
82-10-014-001	Falirtatózó beép. faláttörés nélk.norm.	Db	0	22 370	22 370
82-10-014-002	Falirtart.beép. falátt. nélk. hosszított	Db	0	33 555	33 555
82-10-016	Lakásfűtő szerelés 1/2"	Db	1 833	33 555	35 388
82-10-016-001	Lakásfűtő szerelés 3/4"	Db	1 831	33 555	35 386
82-10-016-002	Lakásfűtő szerelés 1"	Db	4 511	33 555	38 066
82-10-016-003	Lakásfűtő kész. szer. meglévő kötésre	Db	0	33 555	33 555

A fenti díjakra 27% áfa-t kell felszámítani



**MVM Főgáz Földgázhálózati Kft.**

**2020. évi  
SZOLGÁLTATÁSI, ÉPÜLETGÉPÉSZETI ÉS CSŐFEKTETÉSI DÍJSZABÁSA**

**Érvényes: 2020. október 1-től**

## Kiszállási díjak

### 3.4 Kiszállási díjak

#### 3.4.1 Kiszállási díjak a megrendelésre végzett szolgáltatások esetében

A kiszállási díjak két tételből állnak minden esetben. Egyrészt a kiszállás során felmerülő utazási költséget, amelyet km arányosan állapítunk meg. Másrészt a szolgáltatásban részt vevő, saját alkalmazásban álló munkavállalók személyi költsége kerül elszámolásra. A személyi költséget a MEKH a 13/2016. (XII.20.) rendeletében állapította meg.

A kiszállási díj mindkét tétele tartalmaz 5% közvetett költséghányadot. A kiszállási díjak meghatározásának alapja a ténylegesen megtett út hossza és az úton töltött idő, utóbbi esetében figyelembe véve a szolgáltatás elvégzéséhez szükséges minimális létszámot.

	<b>nettó</b>
	<b>Ft</b>
Útiköltség (Ft/km)	254
Úton töltött idő (Ft/fő/óra)	4 229

***A fenti díjakra 27% áfa-t kell felszámítani***

## Szolgáltatási díjtelek

### 2. A FÖLDGÁZELOSZTÓI ENGEDÉLYES ÁLTAL A 8/2016. (X.13) MEKH RENDELET ÉS A 13/2016 (XII.20.) MEKH RENDELET ALAPJÁN VÉGZETT SZOLGÁLTATÁSOK

#### ÚTMUTATÓ a 8/2016. (X.13) MEKH rendelet és a 13/2016 (XII.20.) MEKH rendelet hatálya alá tartozó szolgáltatások számlázásáról

A külön díjas szolgáltatások díjának ( $P_{\text{szolgáltatás}}$ ) meghatározása:

$P_{\text{szolgáltatás}}$  = kiszállási díj + munkavégzés + anyagköltség + közvetített szolgáltatások

#### I. Kiszállási díj

A rendelet alapján végzett tevékenységek esetén a **kiszállási díjat a következőképpen számítjuk fel.**

$Cost_{\text{kiszállítás}}$ : a külön díjas szolgáltatás végrehajtása érdekében felmerült kiszállás(ok) költsége (Ft)

ahol  $Cost_{\text{kiszállítás}} = \sum_i (Cost_{\text{útiköltség}} + Cost_{\text{kiszállási idő alatti személyi}})_i \cdot (1 + prop_{\text{közv.saját}})$

ahol a szolgáltatás végrehajtása során alkalmanként kell meghatározni:

$Cost_{\text{útiköltség}}$  a kiszállás során felmerülő utazási költséget (Ft), amelynek kiszámítása során a gépjárművek üzemeltetésével kapcsolatos költségek számolhatóak el. Az engedélyes a tulajdonában lévő, vagy bérelt (lízingelt) gépjárműve(i) beszerzési, fenntartási, karbantartási, javítási, valamint üzemanyag-költségeit a számvitelről szóló 2000. évi C. törvény (a továbbiakban: Sztv.) előírásának megfelelően kizárólag szabályszerűen kiállított számlák alapján (üzemanyag-költségnél a felhasználást alátámasztó útnyilvántartás alapján) érvényesítheti (nettó 244 Ft/km),

$Cost_{\text{kiszállási idő alatti személyi}}$  a kiszállás ideje alatt felmerülő személyi költséget (Ft), amelynek kiszámítása során a kiszállás ideje alatt a kiszállásban résztvevő, a szolgáltatás elvégzéséhez szükséges, az engedélyes saját alkalmazásában álló munkavállalók személyi költsége számolható el.

ahol  $Cost_{\text{kiszállási idő alatti személyi}} = P_{\text{átlagos óra}} \cdot N_{\text{min.szolg}} \cdot t_{\text{kiszállítás}}$

ahol

$P_{\text{átlagos óra}}$  az egy főre jutó, elismert átlagos órai iparági munkaerőköltség (Ft/fő/óra), amelynek értékét a Hivatal határozza meg országosan egységesen (4 028 nettó Ft/fő/óra),

$N_{\text{min.szolg}}$  a szolgáltatás elvégzéséhez szükséges minimális létszám (fő), amelynek értéke alapértékként 1. **Amennyiben a munkavégzés gázkiáramlással jár, társaságunk technológiai utasítása szerint - biztonsági okokból - minimum 2 fő munkavállaló szükséges a szolgáltatás nyújtásához.**

$t_{\text{kiszállítás}}$  a kiszálláshoz kapcsolódó időtartam (óra), amelyet a gépjármű útnyilvántartás alapján kell meghatározni, de nem haladhatja meg a kiszállási útvonalra vonatkozó, nyilvánosan hozzáférhető gépjármű-útvonal tervezők által meghatározott leggyorsabb elérési idő 1,5-szeresét.

A saját alkalmazásban álló munkavállalóval történő teljesítés esetén felmerülő közvetett költségeket elismerő költséghányadot ( $prop_{\text{közv.saját}}$ ) a gázévre vonatkozóan évente határozzuk meg szolgáltatásonként, az egyes szolgáltatásokhoz kapcsolódó közvetett költségek mértékének számviteli alátámasztásával, legfeljebb a hatósági maximális értékig (5%).

**A kiszállási díj számlázásánál 5% közvetett költséghányaddal növelten vesszük figyelembe az útiköltséget és az átlagos óradíjat.**

#### II. Munkavégzés

$Cost_{\text{munkavégzés}}$  a külön díjas szolgáltatás végrehajtása érdekében felmerült munkavégzés költsége (Ft)

ahol  $Cost_{\text{munkavégzés}} = P_{\text{átlagos munkaóra}} \cdot t_{\text{munkaidő}}$

ahol

$P_{\text{átlagos munkaóra}}$  az egy főre jutó, elismert átlagos munkaórai munkaerőköltség (Ft/munkaóra), amelynek értékét a Hivatal területileg eltérő módon határozza meg,

$t_{\text{munkaidő}}$  a szolgáltatás elvégzéséhez szükséges munkaidő (munkaóra), amelynek maximális értékét a Hivatal országosan egységesen határozza meg. **A munkaidő meghatározása során minden megkezdett tizenöt perct annyiszor kell számításba venni, ahány munkatárs a külön díjas szolgáltatás nyújtásában közreműködött.**

A saját alkalmazásban álló munkavállalóval történő teljesítés esetén felmerülő közvetett költségeket elismerő költséghányadot ( $prop_{\text{közv.saját}}$ ) a gázévre vonatkozóan évente határozzuk meg szolgáltatásonként, az egyes szolgáltatásokhoz kapcsolódó közvetett költségek mértékének számviteli alátámasztásával, legfeljebb a hatósági maximális értékig (5%).

**Az MVM Főgáz Földgázhálózati Kft. működési területén a legmagasabb, alkalmazható óradíj: 11.529 nettó Ft/óra/fő. Társaságunk ezt az óradíjat alkalmazza. Az óradíj a rendelet által megengedett, 5% mértékű közvetett költséghányadot tartalmaz!**

A rendelet 2. melléklete tartalmazza a földgázelosztó által nyújtott külön díjas szolgáltatások maximális munkaidéjét az alábbi tevékenységekre vonatkozóan:

- mérő le-, felszerelés, csere,
- nyomásszabályozó le-, felszerelés és csere,
- szolgáltatás-felfüggesztés,
- ismételt üzembe helyezés.

A 11/2016. (XI.14.) MEKH rendelet 63. § (1) szerint ha a felhasználó előzetes értesítése és az előzetes időpont-egyeztetés ellenére a felhasználó által megrendelt külön díjas szolgáltatás teljesítésére a felhasználónak felróható okból nem kerül sor, a földgázelosztó jogosult a felhasználó irányában a külön díj felszámítására.

Ha a felhasználó a szolgáltatást legalább az egyeztetett időpont előtti munkanap 16 óráig lemondja, a felhasználó mentesül az előző bekezdés szerinti külön díj megfizetése alól.

Ha a külön díjas szolgáltatás elvégzésére veszélyhelyzet elhárítása miatt vagy külön megállapodás alapján a felhasználó kérésére az engedélyes hivatalos munkaidején kívül kerül sor, a külön díj mértéke a szolgáltatás díjának legfeljebb 150%-a, a munkaszüneti napon végzett tevékenység esetében a szolgáltatás díjának legfeljebb 200%-a lehet.

**Az MVM Főgáz Földgázhálózati Kft. hivatalos munkaideje hétköznap a 7,00-15,20 óra közötti időszak.**

### III. Anyagköltség

$Cost_{anyag,i}$  a külön díjas szolgáltatás végrehajtása során felhasznált (ideértve a beépítésre kerülő eszközöket is) i-edik anyag költsége (Ft), amelyet az engedélyes tételesen köteles bemutatni a díj meghatározása során.

$prop_{közv,anyag,i}$  az engedélyesnek a szolgáltatás során felhasznált i-edik anyag biztosítása során felmerülő közvetett költségeket elismerő költséghányad (%), amelyet az engedélyes a gázévre vonatkozóan évente határoz meg anyagonként (anyagcsoportonként) a felmerülő beszerzési és raktározási költségek mértékének számviteli alátámasztásával, amelynek mértéke a rendelet által megengedett 2%.

### IV. Közvetített szolgáltatások

$Cost_{szolgáltatás,j}$  a külön díjas szolgáltatás végrehajtása során igénybevett j-edik szolgáltatás költsége (Ft), amelyet az engedélyes a szolgáltatóval történő pénzügyi elszámolásban rögzített formában, bontásban köteles bemutatni a díj meghatározása során.

$prop_{közv,szolg,j}$  az engedélyesnek a szolgáltatás során felhasznált j-edik szolgáltatás igénybevétele során felmerülő közvetett költségeket elismerő költséghányad (%), amelyet az engedélyes a gázévre vonatkozóan évente határoz meg szolgáltatásonként (szolgáltatáscsoportonként) a felmerülő beszerzési költségek mértékének számviteli alátámasztásával, amelynek mértéke a rendelet által megengedett (1%).

#### 2.1 Gázdíj tartozás miatti jogszerű kikapcsolással és visszakapcsolással kapcsolatos szolgáltatások

A munkaidő meghatározása során minden megkezdett tizenöt perces időtartamot kell számításba venni, ahány munkatárs a külön díjas szolgáltatás nyújtásában közreműködött, de maximum a rendelet szerint meghatározott időtartamot lehet kiszámlázni.

Alkalmazott óradíj: 11.529 nettó Ft/óra/fő, amely tartalmazza az 5% közvetett költséghányadot.

##### 2.1.1 A 16 m<sup>3</sup>/h-nál kisebb névleges mérőteljesítménnyel rendelkező felhasználók kikapcsolásával és visszakapcsolásával kapcsolatos szolgáltatások SzJ: 45.33.30.0

		Rendelet szerinti maximális munkaidő (óra)	Nettó anyag ár (Ft)
2.1.1.1	Gázmérő lezárása zárótárcsával	1,6	1 989
2.1.1.2	Gázmérő visszakapcsolása tárcsa eltávolítással	1,6	615
2.1.1.3	Felhasználó kikapcsolása PE csővezeték vágásával	3,0	1 719
2.1.1.4	Felhasználó visszakapcsolása PE csővezeték visszakötéssel (földmunka, burkolatbontás nélkül)	3,0	2 331

A 13/2016 (XII.20.) MEKH rendelet 2. melléklet III.2, III.5, IV.2, IV.5 pontjai alapján.

##### 2.1.2 A 16 és 100 m<sup>3</sup>/h közé eső névleges mérőteljesítménnyel rendelkező felhasználók tartozás miatti kikapcsolása és visszanyitása gázmérőnél, zárótárcsával Sz J: 45.33.30.0

		Rendelet szerinti maximális munkaidő (óra)	Nettó anyag ár (Ft)
2.1.2.1	Gázmérő lezárása zárótárcsával	1,8	3 599
2.1.2.2	Gázmérő visszakapcsolása zárótárcsa eltávolításával	2,8	672

A 13/2016 (XII.20.) MEKH rendelet 2. melléklet III.6. és IV.6 pontjai alapján.

##### 2.1.3 A 100 m<sup>3</sup>/h feletti névleges mérőteljesítménnyel rendelkező felhasználók tartozás miatti fémes kikapcsolása és visszanyitása SzJ: 45.33.30.0

		Rendelet szerinti maximális munkaidő (óra)	Nettó anyag ár (Ft)
2.1.3.1	Fémes kizárás 100 m <sup>3</sup> /h felett	2,9	6 704
2.1.3.2	Visszakapcsolás 100 m <sup>3</sup> /h felett	3,5	969

A 13/2016 (XII.20.) MEKH rendelet 2. melléklet III.7. és IV.7 pontjai alapján.

##### 2.1.4 Közterületi zárás és nyitás SzJ: 45.33.30.0

		Rendelet szerinti maximális munkaidő (óra)	
2.1.4.1	Közterületi zárás (főelzárával történő lezárás)	1,6	
2.1.4.2	Közterületi nyitás (főelzáró visszanyitás)	1,8	

A 13/2016 (XII.20.) MEKH rendelet 2. melléklet III.4. és IV.4 pontjai alapján.

<b>2.2</b>	<b>Gázfogyasztó készülékek lezárása és újbóli bekapcsolása</b> <b>SzJ: 45.34.32.0</b>	<b>Rendelet szerinti maximális munkaidő (óra)</b>
	Gázfogyasztó készülék lezárása (leszerelés, ledugózás) készülékenként	0,4
	Gázfogyasztó készülék újbóli bekapcsolása készülékenként	0,4
	A 13/2016 (XII.20.) MEKH rendelet 2. melléklet III.9. és IV.9 pontjai alapján. A munkaidő meghatározása során minden megkezdett tizenöt percet annyiszor kell számításba venni, ahány munkatárs a külön díjas szolgáltatás nyújtásában közreműködött, de maximum a rendelet szerint meghatározott időtartamot lehet kiszámlázni.	
	Alkalmazott óradíj: 11.529 nettó Ft/óra/fő, amely tartalmazza az 5% közvetett költséghányadot.	
<b>2.3</b>	<b>Nyomásszabályozó le-, felszerelés és csere</b> <b>SzJ: 45.34.32.0</b>	<b>Rendelet szerinti maximális munkaidő (óra)</b>
	100 m <sup>3</sup> /h alatt	1,0
	A 13/2016 (XII.20.) MEKH rendelet indoklásának 12. oldalán a II.2. pontja alapján. A munkaidő meghatározása során minden megkezdett tizenöt percet annyiszor kell számításba venni, ahány munkatárs a külön díjas szolgáltatás nyújtásában közreműködött, de maximum a rendelet szerint meghatározott időtartamot lehet kiszámlázni.	
	Alkalmazott óradíj: 11.529 nettó Ft/óra/fő, amely tartalmazza az 5% közvetett költséghányadot.	
<b>2.4</b>	<b>Gázmérők felszerelési díja</b> <b>SzJ: 45.33.30.0</b>	<b>Rendelet szerinti maximális munkaidő (óra)</b>
	Gázmérő 2 - 6 m <sup>3</sup> /h	1,1
	Gázmérő 10 m <sup>3</sup> /h	3,0
	Gázmérő 16 - 20 m <sup>3</sup> /h	3,0
	Gázmérő 25 m <sup>3</sup> /h	3,0
	Gázmérő 40 m <sup>3</sup> /h	6,5
	Gázmérő 65 m <sup>3</sup> /h	6,5
	Gázmérő 100 m <sup>3</sup> /h	12,0
	Új bekapcsolásnál nem alkalmazható.	
	A 13/2016 (XII.20.) MEKH rendelet 2. melléklet I.1. pont alapján. A munkaidő meghatározása során minden megkezdett tizenöt percet annyiszor kell számításba venni, ahány munkatárs a külön díjas szolgáltatás nyújtásában közreműködött, de maximum a rendelet szerint meghatározott időtartamot lehet kiszámlázni.	
	Alkalmazott óradíj: 11.529 nettó Ft/óra/fő, amely tartalmazza az 5% közvetett költséghányadot.	
<b>2.5</b>	<b>Gázmérők leszerelési díja</b> <b>SzJ: 45.33.30.0</b>	<b>Rendelet szerinti maximális munkaidő (óra)</b>
	Gázmérő 2 - 6 m <sup>3</sup> /h	1,1
	Gázmérő 10 m <sup>3</sup> /h	3,0
	Gázmérő 16 - 20 m <sup>3</sup> /h	3,0
	Gázmérő 25 m <sup>3</sup> /h	3,0
	Gázmérő 40 m <sup>3</sup> /h	6,5
	Gázmérő 65 m <sup>3</sup> /h	6,5
	Gázmérő 100 m <sup>3</sup> /h	12,0
	A 13/2016 (XII.20.) MEKH rendelet 2. melléklet I.1. pont alapján. A munkaidő meghatározása során minden megkezdett tizenöt percet annyiszor kell számításba venni, ahány munkatárs a külön díjas szolgáltatás nyújtásában közreműködött, de maximum a rendelet szerint meghatározott időtartamot lehet kiszámlázni.	
	Alkalmazott óradíj: 11.529 nettó Ft/óra/fő, amely tartalmazza az 5% közvetett költséghányadot.	
<b>2.6</b>	<b>Turbinás és forgódugattyús gázmérők felszerelési díja</b> <b>SzJ: 45.33.30.0</b>	<b>Rendelet szerinti maximális munkaidő (óra)</b>
	G-25	10,0
	G-40	10,0
	G-65	10,0
	G-100	10,0
	G-160	10,0
	G-250	12,0
	G-400	12,0
	G-650	16,0
	G-1000	24,0
	G-1600	24,0
	Új bekapcsolás esetén nem alkalmazható.	
	A 13/2016 (XII.20.) MEKH rendelet 2. melléklet I.8. és I.14. pont alapján. A munkaidő meghatározása során minden megkezdett tizenöt percet annyiszor kell számításba venni, ahány munkatárs a külön díjas szolgáltatás nyújtásában közreműködött, de maximum a rendelet szerint meghatározott időtartamot lehet kiszámlázni.	
	Alkalmazott óradíj: 11.529 nettó Ft/óra/fő, amely tartalmazza az 5% közvetett költséghányadot.	

<b>2.7</b>	<b>Turbinás és forgódugattyús gázmérők leszerelési díja</b>	<b>Rendelet szerinti maximális munkaidő (óra)</b>
	<b>SzJ: 45.33.30.0</b>	
	G-25	10,0
	G-40	10,0
	G-65	10,0
	G-100	10,0
	G-160	10,0
	G-250	12,0
	G-400	12,0
	G-650	16,0
	G-1000	24,0
	G-1600	24,0
	A 13/2016 (XII.20.) MEKH rendelet 2. melléklet I.8. és I.14. pont alapján.	
	A munkaidő meghatározása során minden megkezdett tizenöt percet annyiszor kell számításba venni, ahány munkatárs a külön díjas szolgáltatás nyújtásában közreműködött, de maximum a rendelet szerint meghatározott időtartamot lehet kiszámlázni.	
	Alkalmazott óradíj: 11.529 nettó Ft/óra/fő, amely tartalmazza az 5% közvetett költséghányadot.	
<b>2.8</b>	<b>Felhasználói megrendelésre végzett gázmérő csere díja azonos teljesítmény esetén</b>	<b>Rendelet szerinti maximális munkaidő (óra)</b>
	<b>SzJ: 45.33.30.0</b>	
	Gázmérő 6 m <sup>3</sup> /h	1,1
	Gázmérő 10 m <sup>3</sup> /h	3,0
	Gázmérő 16 m <sup>3</sup> /h	3,0
	Gázmérő 25 m <sup>3</sup> /h	3,0
	Gázmérő 40 m <sup>3</sup> /h	6,5
	Gázmérő 65 m <sup>3</sup> /h	6,5
	Gázmérő 65 m <sup>3</sup> /h	6,5
	Gázmérő 100 m <sup>3</sup> /h	12,0
	A13/2016 (XII.20.) MEKH rendelet 2. melléklet I.1. pont alapján.	
	A munkaidő meghatározása során minden megkezdett tizenöt percet annyiszor kell számításba venni, ahány munkatárs a külön díjas szolgáltatás nyújtásában közreműködött, de maximum a rendelet szerint meghatározott időtartamot lehet kiszámlázni.	
	Alkalmazott óradíj: 11.529 nettó Ft/óra/fő, amely tartalmazza az 5% közvetett költséghányadot.	
<b>2.9</b>	<b>Felhasználó által megrendelt előre fizető fogyasztásmérő berendezés felszerelési díja</b>	<b>Rendelet szerinti maximális munkaidő (óra)</b>
	<b>SzJ: 45.33.30.0</b>	
	Gázmérő 2 - 6 m <sup>3</sup> /h	1,1
	A 11/2016. (XI.14.) MEKH rendelet 64. § (1) bekezdés alapján a nem előre fizető fogyasztásmérő előre fizető fogyasztásmérő berendezésre történő cseréje esetén a kétféle fogyasztásmérő berendezés nyilvántartási értéke közötti különbözet is kiszámlázandó.	
	Előre fizető gázmérő nem előre fizető gázmérőre történő cseréjének díja	<b>Rendelet szerinti maximális munkaidő (óra)</b>
	Gázmérő 2 - 6 m <sup>3</sup> /h	1,1
	A 11/2016. (XI.14.) MEKH rendelet 64. § (2) bekezdés alapján az előre fizető fogyasztásmérő berendezés nem előre fizető fogyasztásmérőre történő cseréje esetén a kétféle fogyasztásmérő berendezés nyilvántartási értékével csökkenteni kell a szolgáltatás díját, ha a földgázelosztó a különbözetet az előre fizető mérő felszerelése során felszámította.	
	A 13/2016 (XII.20.) MEKH rendelet 2. melléklet I.1. pont alapján.	
	A munkaidő meghatározása során minden megkezdett tizenöt percet annyiszor kell számításba venni, ahány munkatárs a külön díjas szolgáltatás nyújtásában közreműködött, de maximum a rendelet szerint meghatározott időtartamot lehet kiszámlázni.	
	Alkalmazott óradíj: 11.529 nettó Ft/óra/fő, amely tartalmazza az 5% közvetett költséghányadot.	
<b>2.10</b>	<b>Turbinás és forgódugattyús gázmérők cseréjének díja felhasználó által történő megrendelés esetén</b>	<b>Rendelet szerinti maximális munkaidő (óra)</b>
	<b>SzJ: 45.33.30.0</b>	
	G 25	10,0
	G 40	10,0
	G 65	10,0
	G 100	10,0
	G 160	10,0
	G 250	12,0
	G 400	12,0
	G 650	16,0
	G 1000	24,0
	G 1600	24,0
	A 13/2016 (XII.20.) MEKH rendelet 2. melléklet I.8. és I.14. pont alapján.	
	A munkaidő meghatározása során minden megkezdett tizenöt percet annyiszor kell számításba venni, ahány munkatárs a külön díjas szolgáltatás nyújtásában közreműködött, de maximum a rendelet szerint meghatározott időtartamot lehet kiszámlázni.	
	Alkalmazott óradíj: 11.529 nettó Ft/óra/fő, amely tartalmazza az 5% közvetett költséghányadot.	

## 2.11 A hálózatüzemeltetési osztály által végzett tevékenységek

Alkalmazott óradíj: 11.529 nettó Ft/óra/fő, amely tartalmazza az 5% közvetett költségányadot.

### 2.11.1 Műszaki-biztonsági szakfelügyeleti tevékenység SzJ: 74.30.15

Szakfelügyelet Ft/óra

A munkaidő meghatározása során minden megkezdett tizenöt percet annyiszor kell számításba venni, ahány munkatárs a külön díjas szolgáltatás nyújtásában közreműködött.

A 8/2016. (X.13.) MEKH rendelet 14. § (1) a) ai) pontja alapján.

### 2.11.2 A nem a földgázelosztó tulajdonában lévő csatlakozóvezetéken, fogyasztói vezetéken vagy felhasználói berendezésben észlelt gázszivárgás vagy egyéb veszélyhelyzet feltárása és elhárítása SzJ: 45.33.30.0

Csatlakozó és fogyasztói vezetékek üzemzavar megszüntetésének helyszíni javítási költségeit a **ráfördített munkaidő alapján** kell megtéríteni.

Egy szerelő szerelői óradíja

A munkaidő meghatározása során minden megkezdett tizenöt percet annyiszor kell számításba venni, ahány munkatárs a külön díjas szolgáltatás nyújtásában közreműködött.

A 8/2016. (X.13.) MEKH rendelet 14. § (1) a) ag) pontja alapján.

## 2.12 A felhasználó általi vételezés szüneteltetése, megszüntetése (szolgáltatás-

A munkaidő meghatározása során minden megkezdett tizenöt percet annyiszor kell számításba venni, ahány munkatárs a külön díjas szolgáltatás nyújtásában közreműködött, de maximum a rendelet szerint meghatározott időtartamot lehet kiszámítani.

Alkalmazott óradíj: 11.529 nettó Ft/óra/fő, amely tartalmazza az 5% közvetett költségányadot.

	<b>Rendelet szerinti maximális normaidő</b>
	<b>(óra)</b>
2.12.1 Elosztó-, leágazó vagy csatlakozó vezeték levágása és az élő vezeték	3,0
2.12.2 Tömlékcsatlakozásokban található fogyasztási hely kikapcsolása fali vezeték levágással	7,8
2.12.3 Közterületi zárás/főelzáróval történő lezárás	1,6
2.12.4 Lezárás zárótárcsa beépítésével 1,6 - 10 m <sup>3</sup> /h-ig	1,6
2.12.5 Fémes kizárás 16-100 m <sup>3</sup> /h	1,8
2.12.6 Fémes kizárás 100 m <sup>3</sup> /h felett	2,9
2.12.7 Plombálás 10 m <sup>3</sup> /h felett	1,8
2.12.8 Gázfogyasztó készülék lezárása (leszerelés, ledugózás) készülékenként	0,4

A 8/2016. (X.13.) MEKH rendelet 14. § (1) a) ad) pontja, illetve a 13/2016 (XII.20.) MEKH rendelet indoklásának 12. oldalán a III. pont alapján.

## 2.13 Fogyasztásmérő berendezés újbóli (ismételt) üzembe helyezése

A munkaidő meghatározása során minden megkezdett tizenöt percet annyiszor kell számításba venni, ahány munkatárs a külön díjas szolgáltatás nyújtásában közreműködött, de maximum a rendelet szerint meghatározott időtartamot lehet kiszámítani.

Alkalmazott óradíj: 11.529 nettó Ft/óra/fő, amely tartalmazza az 5% közvetett költségányadot.

	<b>Rendelet szerinti maximális munkaidő</b>
	<b>(óra)</b>
2.13.1 Vezeték visszakötés (földmunka, burkolathelyreállítás nélkül)	3,0
2.13.2 Tömlékcsatlakozásokban található fogyasztási hely visszakapcsolása fali vezeték	7,8
2.13.3 Közterületi nyitás/főelzáró visszanyitás	1,8
2.13.4 Zárótárcsa eltávolítása 1,6 - 10 m <sup>3</sup> /h-ig	1,6
2.13.5 Fémes visszanyitás 16-100 m <sup>3</sup> /h	2,8
2.13.6 Fémes visszanyitás 100 m <sup>3</sup> /h felett	3,5
2.13.7 Plomba eltávolítása 10 m <sup>3</sup> /h felett	1,8
2.13.8 Gázfogyasztó készülék újbóli bekapcsolása	0,4

A 8/2016. (X.13.) MEKH rendelet 14. § (1) a) ad) pontja, illetve a 13/2016 (XII.20.) MEKH rendelet indoklásának 12. oldalán a IV. pont alapján.

## 2.14 A földgázminőség ellenőrzése



	<u>nettó Ft/óra</u>
Munkadíj	11 529
<p>A munkaidő meghatározása során minden megkezdett tizenöt percet annyiszor kell számításba venni, ahány munkatárs a külön díjas szolgáltatás nyújtásában közreműködött.</p> <p>A 8/2016. (X.13.) MEKH rendelet 14. § (1) a) aj) pontja alapján.</p> <p>Alkalmazott óradíj: 11.529 nettó Ft/óra/fő, amely tartalmazza az 5% közvetett költséghányadot.</p>	
<b>2.15 A gázmérési osztály tevékenységei</b>	
Közvetített szolgáltatások, 1% mértékű közvetett költséghányadot tartalmaznak!	
<b>2.15.1 Gázmérő pontossági ellenőrző vizsgálat G1,6-G6-ig</b> SzJ: 74.30.15.0	<u>nettó Ft/db</u> 18 311
<b>2.15.2 Gázmérő pontossági ellenőrző vizsgálat G10-G100-ig</b> SzJ: 74.30.15.0	<u>nettó Ft/db</u> 23 200
<b>2.15.3 Gázmérő szerkezeti vizsgálat G1,6-G100-ig</b> SzJ: 74.30.15.0	<u>nettó Ft/fő/óra</u> 10 544
<b>2.15.4 Gázmérő laboratóriumi pontossági ellenőrző vizsgálata G1,6-G4-ig</b> SzJ: 74.30.15.0	<u>nettó Ft/db</u> 13 433
<b>2.15.5 Gázmérő laboratóriumi pontossági ellenőrző vizsgálata G6-G100-ig</b> SzJ: 74.30.15.0	<u>nettó Ft/db</u> 38 178
<b>2.15.6 Metrológiai szerkezeti vizsgálat G1,6-G100-ig</b> SzJ: 74.30.15.0	<u>nettó Ft/db</u> 10 544
<p>A 8/2016. (X.13.) MEKH rendelet 14. § (1) a) aa) pontja alapján.</p> <p>A rendelet szerint a földgázelosztó a fogyasztásmérő berendezés mérésügyi felülvizsgálata során a szakértői vizsgálat és a vizsgálatra szállítatás költségét is érvényesítheti a felhasználó felé.</p>	
<b>2.15.7 Rendkívüli leolvasás</b>	<u>nettó Ft/óra</u>
A díjat felhasználási helyenként kell felszámítani.	11 529
<p>A munkaidő meghatározása során minden megkezdett tizenöt percet annyiszor kell számításba venni, ahány munkatárs a külön díjas szolgáltatás nyújtásában közreműködött.</p> <p>Alkalmazott óradíj: 11.529 nettó Ft/óra/fő, amely tartalmazza az 5% közvetett költséghányadot.</p> <p>Ha a rendkívüli leolvasásra a felhasználó személyében történő változással összefüggésben, a fogyasztásmérő berendezés hibája miatt, vagy a számlázással kapcsolatos megalapozott panasz miatt kerül sor, a leolvasás díjmentes.</p> <p>A 8/2016. (X.13.) MEKH rendelet 14. § (1) a) ae) pontja alapján.</p>	
<b>2.16 Az ellenőrzési osztály tevékenységei</b>	
<b>2.16.1 Műszaki igazságügyi szakértői vizsgálat</b> SzJ: 74.20.31.0	<u>nettó Ft/db</u> 22 725
<b>2.16.2 MKEH hitelesítési bizonyítvány</b>	<u>nettó Ft/db</u> 3 000
<b>2.17 Számlamásolat készítése és készpénz-átutalási megbízás pótlása</b>	
<p>Azonos számlánként, készpénz-átutalási megbízások pótlása esetén ugyanazon számlához tartozó készpénz-átutalási megbízásonként a csak a második alkalmat követően kérhető díj.</p>	
Munkadíj	<u>nettó Ft/óra</u> 11 529
<p>A munkaidő meghatározása során minden megkezdett tizenöt percet annyiszor kell számításba venni, ahány munkatárs a külön díjas szolgáltatás nyújtásában közreműködött.</p> <p>Alkalmazott óradíj: 11.529 nettó Ft/óra/fő, amely tartalmazza az 5% közvetett költséghányadot.</p> <p>A 8/2016. (X.13.) MEKH rendelet 14. § (1) a) af) pontja alapján.</p> <p>Alkalmazott óradíj: 11.529 nettó Ft/óra/fő, amely tartalmazza az 5% közvetett költséghányadot.</p>	

**2.18 Üzletszabályzatról vagy annak részeiről és egyéb dokumentumokról másolat készítése**

**nettó**  
**Ft/óra**

Munkadíj

11 529

A munkaidő meghatározása során minden megkezdett tizenöt percet annyiszor kell számításba venni, ahány munkatárs a külön díjas szolgáltatás nyújtásában közreműködött.

A 8/2016. (X.13.) MEKH rendelet 14. § (1) a) af) pontja alapján.

Alkalmazott óradíj: 11.529 nettó Ft/óra/fő, amely tartalmazza az 5% közvetett költséghányadot.

**2.19 Meghiúsulási díj (ha a külön díjas szolgáltatás teljesítésére a felhasználó előzetes értesítése és az előzetes időpont-egyeztetés ellenére a felhasználónak felróható okból nem kerül sor)**

**nettó**

**Ft/óra**

A megrendelt külön díjas szolgáltatás külön díja

11 529

A 11/2016. (XI.14.) MEKH rendelet 63. § (1) bekezdés alapján. A meghiúsulási díj meghatározásakor a kiszállási díj és munkadíj is figyelembe vételre kerül. Munkaidőként a helyszínen töltött, minden megkezdett negyedóra kerül figyelembe vételre annyiszor, ahány munkatársunk a helyszínen tartózkodott.

Ha a meghiúsult munkát alvállalkozó végezte volna el, akkor a közvetített szolgáltatásokra vonatkozó számlázási szabályok alkalmazandók.

Alkalmazott óradíj: 11.529 nettó Ft/óra/fő, amely tartalmazza az 5% közvetett költséghányadot.

**2.20 Műszaki biztonsági ellenőrzés**

**Egyetemes szolgáltatásra nem jogosult felhasználási helyre vonatkozó műszaki biztonsági ellenőrzés naptári évenként a második alkalmat követően**

**nettó**  
**Ft/óra**

11 529

Munkadíj

A munkaidő meghatározása során minden megkezdett tizenöt percet annyiszor kell számításba venni, ahány munkatárs a külön díjas szolgáltatás nyújtásában közreműködött.

A 8/2016. (X.13.) MEKH rendelet 14. § (1) a) ah) pontja alapján.

Alkalmazott óradíj: 11.529 nettó Ft/óra/fő, amely tartalmazza az 5% közvetett költséghányadot.

**2.21 Felhasználó szerződésszegésével kapcsolatban kezdeményezett szolgáltatások**

A felhasználó szerződésszegése esetén a földgázelosztó által kezdeményezett szabálytalan vételezés vagy egyéb szerződésszegés megszüntetése kapcsán felmerült műszaki és egyéb szolgáltatások, ideértve a nem a földgázelosztó tulajdonában lévő csatlakozóvezetéken, fogyasztói vezetéken vagy felhasználói berendezésben észlelt gázszivárgás vagy egyéb veszélyhelyzet feltárása és elhárítása.

**nettó**  
**Ft/óra**

11 529

Munkadíj

A munkaidő meghatározása során minden megkezdett tizenöt percet annyiszor kell számításba venni, ahány munkatárs a külön díjas szolgáltatás nyújtásában közreműködött.

Alkalmazott óradíj: 11.529 nettó Ft/óra/fő, amely tartalmazza az 5% közvetett költséghányadot.

**2.22 Szerződés megszűnés miatti felhasználási hely megszüntetés**  
Közvetített szolgáltatások, 1% mértékű közvetett költséghányadot tartalmaznak!

Amennyiben a szolgáltatás nyújtása közvetített szolgáltatás igénybevételével történik, az alábbi díjak kerülnek kiszámlázásra. A díjakat a felhasználási helyen felszerelt gázmérők darabszáma alapján kell meghatározni.

	<b>nettó</b>
	<b>Ft/db</b>
Mérési hely megszüntetése, G2,5 - G16 közötti névleges teljesítményű gázmérő leszerelése, egy lakásos ingatlan esetében	12 928
	<b>nettó</b>
	<b>Ft/db</b>
Kikapcsolt felhasználási helyen mérési hely megszüntetése, G2,5 - G16 közötti névleges teljesítményű gázmérő leszerelése, egy lakásos ingatlan esetében	5 555
	<b>nettó</b>
	<b>Ft/db</b>
Mérési hely megszüntetése, G2,5 - G16 közötti névleges teljesítményű gázmérő leszerelése, több lakásos ingatlan esetében	12 928
	<b>nettó</b>
	<b>Ft/db</b>
Kikapcsolt felhasználási helyen mérési hely megszüntetése, G2,5 - G16 közötti névleges teljesítményű gázmérő leszerelése, több lakásos ingatlan esetében	5 555
	<b>nettó</b>
	<b>Ft/db</b>
Mérési hely megszüntetése, G2,5 - G16 közötti névleges teljesítményű gázmérő leszerelése nélkül, több lakásos ingatlan esetében	24 240

**2.23 Egyéb külön díjas szolgáltatások**

A földgázelosztó számára a jogszabályokban, ÜKSZ-ben, üzletszabályzatban, rendszerhasználati szerződésben kötelezettségként előírt adatszolgáltatásokon túli adatok, információk, dokumentumok szolgáltatása, ideértve minden hiteles formában csak az engedélyesnél rendelkezésre álló hiteles dokumentummásolat (különösen számla, tervrajz, térkép) készítését, minden közműegyeztetéshez szükséges papír alapú vagy elektronikus térképmásolat, helyszínrajz, szelvény kiadását, amelyek csak az engedélyesnél áll rendelkezésre, a távlelviható fogyasztásmérő berendezésből kinyerhető, a felhasználó gázfogyasztására vonatkozó elszámolási alapadatokon felüli adatok felhasználó rendelkezésre bocsátását azonos mérési időszakra vonatkozóan, 12 hónapon belül a 2. alkalmat követően.

	<b>nettó</b>
	<b>Ft/óra</b>
Munkadíj	11 529
A munkaidő meghatározása során minden megkezdett tizenöt percet annyiszor kell számításba venni, ahány munkatárs a külön díjas szolgáltatás nyújtásában közreműködött.	
A 8/2016. (X.13.) MEKH rendelet 14. § (1) a) af) pontja alapján.	
Alkalmazott óradíj: 11.529 nettó Ft/óra/fő, amely tartalmazza az 5% közvetett költséghányadot.	

## Szolgáltatási díjtételek

<b>4.2</b>	<b>A műszaki igazgatóság tevékenységei</b>	
<b>4.2.1</b>	<b>Strukturált digitális térképi rendszer szelvényeinek értékesítése</b>	
	<b>SzJ: 74.87.17.4</b>	<b>nettó Ft</b>
	A0 méret	18 100
	A3 méret	7 600
	A4 méret	3 950
	<b>SzJ: 74.20.31</b>	<b>nettó Ft/óra</b>
	A felülvizsgálat díja + Kiszállási díj felszámítása külső munkavégzés esetén.	20 000
<b>4.2.3</b>	<b>Kiviteli terv készítése</b>	<b>nettó Ft/óra</b>
	<b>SzJ: 74.20.33</b>	10 000
		<b>nettó Ft/óra</b>
<b>4.2.4</b>	<b>Idegen megrendelésre végzett munkák műszaki ellenőrzése</b>	14 180

*A fenti díjakra 27% áfa-t kell felszámítani.*

## Szolgáltatási díjtételek

### 3.3

**ÓRADÍJ TÁBLÁZATOK A 8/2016. (X.13) MEKH RENDELET ÉS A 13/2016. (XII.20) MEKH RENDELET HATÁLYA ALÁ NEM TARTOZÓ SZOLGÁLTATÁSOKRA VONATKOZÓAN**

#### 3.3.1 Szerelői óradíjak

SzJ: 45.33.30.0 Telekhatáron belüli bekötővezeték javítása, pótlása

SzJ: 45.21.31.0 Telekhatáron kívüli vezeték fenntartása

SzJ: 45.33.30.0 Vezetékjavítás

Igénybevett munkaidő	Szerelőpár nettó Ft
1 óra	22 370

+ Kiszállási díj felszámítása

Igénybevett munkaidő	Szerelőpár +1 szerelő nettó Ft
1 óra	33 940

+ Kiszállási díj felszámítása

Igénybevett munkaidő	Szerelőpár +2 szerelő nettó Ft
1 óra	45 510

+ Kiszállási díj felszámítása

Igénybevett munkaidő	Szerelőpár +3 szerelő nettó Ft
1 óra	57 080

+ Kiszállási díj felszámítása

#### 3.3.2 Diszpécser óradíj

Hálózatüzemeltetési osztály tevékenységeihez

Igénybevett munkaidő	diszpécser nettó Ft
1 óra	11 370

*A fenti díjakra 27% áfa-t kell felszámítani*

## Szolgáltatási díjtételek

### 3. AZ ELOSZTÓI TEVÉKENYSÉGHEZ KAPCSOLÓDÓ, DE A 8/2016. (X.13) MEKH RENDELET ÉS A 13/2016. (XII.20) MEKH RENDELET HATÁLYA ALÁ NEM TARTOZÓ SZOLGÁLTATÁSOK

#### 3.1 Rendszerhasználók részére végzett szolgáltatások

		<b>nettó</b>
3.1.1	Egyetemes szolgáltatásra vonatkozó szerződés megkötésében való közreműködés	<b>Ft/db</b>
		1 880

#### 3.1.2 Órai teljesítménytúllépés miatt pótdíj kiterhelése

**A pótdíj mértéke:** az adott hónapon belül jogosulatlanul igénybe vett többleteljesítmény éves elosztási teljesítménydíjának (Díjszabás 1. Elosztási díjak pont) 1,5-szerese

		<b>norma idő</b>	<b>nettó</b>
3.1.3	Vagyonvédelmi távfelügyeleti szolgáltatás	<b>óra</b>	<b>Ft/esemény</b>
	Diszpécser óradíj: Díjszabás 3.3.2 pontban.	0,25	2 843

#### 3.2 A szolgáltatási osztály tevékenységei

##### 3.2.1 Gázvezetékek és felhasználói berendezések közvetlen üzembe helyezés előtti nyomáspróbája

	<b>norma idő</b>	<b>nettó</b>
	<b>óra</b>	<b>Ft</b>
<b>Csatlakozóvezeték nyomáspróbája szakaszonként</b>		
Lakóépületeknél	0,3	3 471
Egyéb épületeknél óránként		11 570
<b>Fogyasztói vezeték nyomáspróbája</b>		
Lakásonként	0,3	3 471
Egyéb lakóépületeknél óránként		11 570
<b>Gázkészülékek üzembe helyezés előtti nyomáspróbája</b>		
Háztartási készülékek és kazánok üzembe helyezés előtti nyomáspróbája	0,2	2 040

+ Kiszállási díj felszámítása a 3.4.1. fejezet szerint.

*A fenti díjakra 27% áfa-t kell felszámítani.*

## Szolgáltatási díjtételek

### 3.2.2 Eltulajdonított, rongált, sérült, nem pótolandó gázmérő díja

SzJ: 45.33.30.0

	nettó Ft
Nem hőfok kompenzátoros, egycsonkú G 4-es gázmérő	11 895
Hőfok kompenzátoros, kétcsonkú G 4-es gázmérő	19 950
Nem hőfok kompenzátoros, G 4 gázmérő	10 400
Adattárolós kétcsonkú G 4-es gázmérő	42 300
Nem hőfok kompenzátoros, G 6 kétcsonkú gázmérő	19 250
Membrános kétcsonkú G 10-es gázmérő	67 150
Membrános kétcsonkú G 16-os gázmérő	67 150

A G 16-os gázmérőnél nagyobb gázmérők esetében az ármegállapítást a hálózatgazdálkodási igazgatóságtól írásban kell kérni.

### 3.2.3 Eltulajdonított, rongált, sérült, nem javítható gázmérő pótlásának díja

SzJ: 45.33.30.0

	nettó Ft
Nem hőfok kompenzátoros, egycsonkú G 4-es gázmérő	11 895
Hőfok kompenzátoros, kétcsonkú G 4-es gázmérő	19 950
Nem hőfok kompenzátoros, G 4 gázmérő	10 400
Adattárolós kétcsonkú G 4-es gázmérő	42 300
Nem hőfok kompenzátoros, G 6 kétcsonkú gázmérő	19 250
Membrános kétcsonkú G 10-es gázmérő	67 150
Membrános kétcsonkú G 16-os gázmérő	67 150

A G 16-os gázmérőnél nagyobb gázmérők esetében az ármegállapítást a hálózatgazdálkodási igazgatóságtól írásban kell kérni.

+ Szerelési díj felszámítása a 2. sz. fejezetben szereplő díjtételek alapján.  
+ Kiszállási díj felszámítása a 3.4. sz. fejezetben szereplő díjtételek alapján.

Lejárt hitelességű (rongált, sérült és nem javítható) gázmérő pótlása díjtalan.

### 3.2.4 Rongált, sérült, de javítható gázmérő pótlásának díja

SzJ: 45.33.30.0

	nettó Ft
Hőfok kompenzátoros, kétcsonkú G 4-es gázmérő	9 385
Nem hőfok kompenzátoros, egycsonkú G 2,5-es, vagy	4 060
Nem hőfok kompenzátoros, kétcsonkú G 4-es gázmérő	4 060
Nem hőfok kompenzátoros, kétcsonkú G 6-os gázmérő	6 500
Adattárolós, kétcsonkú G 4-es gázmérő	12 310
Membrános kétcsonkú G10-es	13 800
Membrános kétcsonkú G16-os	13 800

A G 16-os gázmérőnél nagyobb gázmérők esetében az ármegállapítást a hálózatgazdálkodási igazgatóságtól írásban kell kérni.

+ Szerelési díj felszámítása a 2. sz. fejezetben szereplő díjtételek alapján.  
+ Kiszállási díj felszámítása a 3.4. sz. fejezetben szereplő díjtételek alapján.

### 3.2.5 Nyomásszabályozók rongálás miatti cseréje

SzJ: 45.34.32.0

Elveszett, megsemmisült nyomásszabályozót utánpótlási áron kell megfizettetni, a szerelési díj 2. sz. fejezetben szereplő díjtétel szerinti felszámításával.  
+ Kiszállási díj felszámítása a 3.4. sz. fejezetben szereplő díjtételek alapján.

A fenti díjakra 27% áfa-t kell felszámítani.

## Szolgáltatási díjtételek

### 4.3 Szerelési tevékenységhez felhasznált anyagok díjai

Azonosító	Megnevezés	M. egys.	Anyag ár
101410	2" KARMANTYÚ FELHASZNÁLÁSA	Db	567
101411	1/2" DUGÓ FELHASZNÁLÁSA	Db	104
101412	1/2" KUPAK FELHASZNÁLÁSA	Db	127
101413	1" DUGÓ FELHASZNÁLÁSA	Db	156
101420	1 1/4" DUGÓ FELHASZNÁLÁSA	Db	231
101421	1 1/2" DUGÓ FELHASZNÁLÁSA	Db	246
101422	2" DUGÓ FELHASZNÁLÁSA	Db	405
101423	3" DUGÓ FELHASZNÁLÁSA	Db	1 038
101424	4" DUGÓ FELHASZNÁLÁSA	Db	1 972
101425	3/4" KUPAK FELHASZNÁLÁSA	Db	136
101426	1" KUPAK FELHASZNÁLÁSA	Db	104
101427	1 1/4" KUPAK FELHASZNÁLÁSA	Db	220
101428	1 1/2" KUPAK FELHASZNÁLÁSA	Db	319
101429	2" KUPAK FELHASZNÁLÁSA	Db	573
101431	3/4" HOSSZCSAVAR FELHASZNÁLÁSA	Db	54
101432	1" HOSSZCSAVAR FELHASZNÁLÁSA	Db	497
101433	1 1/4" HOSSZCSAVAR FELHASZNÁLÁSA	Db	435
101434	1 1/2" HOSSZCSAVAR FELHASZNÁLÁSA	Db	562
101435	2" HOSSZCSAVAR FELHASZNÁLÁSA	Db	769
101436	3" HOSSZCSAVAR FELHASZNÁLÁSA	Db	2 645
101437	4" HOSSZCSAVAR FELHASZNÁLÁSA	Db	3 103
101438	1" SAROKCSAP FELHASZNÁLÁSA	Db	2 449
101439	GOLYÓCSAP KB 1/2" FELHASZNÁLÁSA	Db	1 691
101440	GOLYÓCSAP BB 1/2" FELHASZNÁLÁSA	Db	891
101441	GOLYÓCSAP KB 3/4" FELHASZNÁLÁSA	Db	2 685
101442	GOLYÓCSAP BB 3/4" FELHASZNÁLÁSA	Db	1 418
101444	GOLYÓCSAP KB 1" FELHASZNÁLÁSA	Db	4 237
101445	3/4" KÖZCSAVAR FELHASZNÁLÁSA	Db	87
101446	1" KÖZCSAVAR FELHASZNÁLÁSA	Db	118
101447	5/4"-1" SZŪKÍTŐ FELHASZNÁLÁSA	Db	110
101448	KÖNYÖK BB 1" FELHASZNÁLÁSA	Db	167
101449	KÖNYÖK BB 1 1/4" FELHASZNÁLÁSA	Db	88
101450	KÖNYÖK BB 3/4" FELHASZNÁLÁSA	Db	62
101451	KÖNYÖK KB 1" FELHASZNÁLÁSA		
101452	KÖNYÖK KB 1 1/4" FELHASZNÁLÁSA	Db	1 028
101453	KÖNYÖK KB 3/4" FELHASZNÁLÁSA	Db	78
101454	1/2" KARMANTYÚ FELHASZNÁLÁSA	Db	116
101456	3/4" KARMANTYÚ FELHASZNÁLÁSA	Db	55
101457	1" KARMANTYÚ FELHASZNÁLÁSA	Db	188
101458	5/4" KARMANTYÚ FELHASZNÁLÁSA	Db	249
101459	6/4" KARMANTYÚ FELHASZNÁLÁSA	Db	382
101460	3/4" DUGÓ FELHASZNÁLÁSA	Db	125
102283	POWER WRAP 1/2" - 2"-ig	Db	8 783
102284	POWER WRAP 3" - 6"-ig	Db	14 829
102457	LAPOS TÖMÍTŐGYŰRŰ SÍMA TÖMÍTŐFEL. DN25	Db	146
102459	LAPOS TÖMÍTŐGYŰRŰ SÍMA TÖMÍTŐ FEL. DN30	Db	162
102460	LAPOS TÖMÍTŐGYŰRŰ SÍMA TÖMÍTŐ FEL. DN40	Db	212
102461	LAPOS TÖMÍTŐGYŰRŰ SÍMA TÖMÍTŐ FEL. DN50	Db	308
102462	LAPOS TÖMÍTŐGYŰRŰ SÍMA TÖMÍTŐ FEL. DN80	Db	437
102463	HLF FÉNYES ANYA 5.6; M12MM	Db	13
102464	HLF NYERS ANYA; M16MM	Db	15
102465	HLF TM FÉNYES CSAVAR 5.6; M12x60MM	Db	30
102466	HLF TM NYERS CSAVAR 5.6; M16x60MM	Db	56
102467	HLF TM NYERS CSAVAR 5.6; M16x80MM	Db	63
102468	SAROKCSAP KROM.KUP.MENETTEL 1"	Db	2 449
102469	FŰTŐSZ. PE ÁTTOLÓ KARMANTYÚ D20	Db	340
102470	FŰTŐSZ. PE ÁTTOLÓ KARMANTYÚ D32	Db	348
102471	FŰTŐSZ. PE ÁTTOLÓ KARMANTYÚ D63	Db	581
102472	FŰTŐSZ. PE ÁTTOLÓ KARMANTYÚ D90	Db	1 194

A fenti díjakra 27% áfa-t kell felszámítani



**Szolgáltatási díjtételek**

102473	TOKOS PE 90° ÍV SDR 11 D32	Db	244
102474	TOKOS PE 90° ÍV SDR 11 D63	Db	1 091
102475	TOKOS PE CSÓVÉGLEZÁRÓ IDOM SDR11 D32	Db	164
102476	TOKOS PE CSÓVÉGLEZÁRÓ IDOM SDR11 D63	Db	377
102477	TOKOS PE KARMANTYÚ D32	Db	141
102478	TOKOS PE KARMANTYÚ D63	Db	298
102479	TOKOS PE SZŰKÍTŐ IDOM SDR 11 D32/20	Db	163
102480	TOKOS PE SZŰKÍTŐ IDOM SDR 11 D63/32	Db	364
102481	TOKOS PE SZŰKÍTŐ IDOM SDR 11 D90/63	Db	916
102482	TOKOS PE T-IDOM SDR 11 D32	Db	237
102483	TOKOS PE-ACÉL ÖSSZEKÖTŐ IDOM D32/25	Db	1 485
102484	TOKOS PE-ACÉL ÖSSZEKÖTŐ IDOM D90/89	Db	3 589
102485	ELLENANYA TÖ. 1"	Db	107
102486	SZŰK. KARMANTYÚ TÖ. 1"-3/4"	Db	118
102487	TOKOS PE SZŰKÍTŐ IDOM SDR 11 D63/40	Db	365
102488	FELSŐ CSATL.TOLDAT MEMB.GM-HEZ TÖ. 1"	Db	391
102489	CSATL. ANYA MEMBR. GM-HEZ TÖ. 1 1/4"	Db	292
102490	TOKOS PE SZŰKÍTŐ IDOM SDR 11 D63/50	Db	333
102491	PE GÖMBCSAP ÚTPERS.CSAPFORGATÓVAL DN32	Db	21 015
102492	TOKOS PE CSÓVÉGLEZÁRÓ IDOM SDR11 D20	Db	125
102493	GM-HEZ SZŰKÍTŐ CSATL.TOLDAT 1"-3/4" 50MM	Db	507
102494	TOKOS PE-ACÉL ÖSSZEKÖTŐ IDOM D63/60,3	Db	2 412
102495	FELSŐ CSATL.TOLD.MEMB.GM-HEZ TÖ.1" 75MM	Db	489
102496	FELSŐ CSATL.TOLD.MEMB.GM-HEZ TÖ.1" 65MM	Db	464
102497	GM-HEZ SZŰKÍTŐ CSATL.TOLDAT 1"-3/4" 70MM	Db	574
102498	HEG.TOLD.ACÉLKARIMA DN80/88,9x3,2 PN16	Db	1 731
102499	VAKTÁRCSA (TELETÁRCSA) DN50 PN1	Db	579
102500	VAKTÁRCSA (TELETÁRCSA) DN80 PN1	Db	791
102501	VAKTÁRCSA (TELETÁRCSA) DN100 PN1	Db	1 150
102502	VAKTÁRCSA (TELETÁRCSA) DN150 PN1	Db	1 727
102503	HEG.TOLD.ACÉLKARIMA DN50/60,3x2,9 PN16	Db	1 183
102504	VAKTÁRCSA (TELETÁRCSA) DN40 PN6	Db	457
102505	KONC.CSŐSZŰKÍTŐ 60,3x2,9 / 33,7x2,6	Db	662
102506	HEG.TOLD.ACÉLKARIMA DN32/42,4 PN40	Db	829
102507	HEG.TOLD.ACÉLKARIMA DN40/48,3 PN40	Db	966
102508	EFM HOLLANDIS CSATLAKOZÓ TOLDAT	Db	2 836
102509	CANUSA ZSUGORSZALAG HCA 50-15BK	Db	481
102510	VAKTÁRCSA (TELETÁRCSA) DN25 PN6	Db	399
102511	CANUSA ZSUGORSZALAG HCA 150-15BK	Db	1 233
102520	FŰTŐSZÁLAS PLUSZ BALLONOZÓ IDOM DN 63/63	Db	7 941
102570	HEG.TOLD.KARIMA DN150/168,3X4,5 PN 16	Db	3 104
102573	LAPOS TÖMÍTŐGYŰRŰ SÍMA TÖMÍTŐFEL. DN150	Db	750
102574	HLF TM NYERS CSAVAR 5.6 M 20 X 100MM	Db	135
102575	HLF NYERS ANYA:M20MM	Db	27
102579	HEG.TOLD.KARIMA DN100/114,3X3,6 PN 16	Db	1 962
102581	HLF TM NYERS CSAVAR 5.6 M20X80MM	Db	125
102582	LAPOS NYERS ALÁTÉT 20MM	Db	36
102583	SZIGETELŐ CSAVARKÉSZLET M 10MM	Db	2 154
102584	SZIGETELŐ CSAVARKÉSZLET M 12MM	Db	1 827
102590	FLEXIBILIS GÁZBEKÖTŐCSŐ KB 1/2" 750 MM	Db	2 804
102600	LAPOS TÖMÍTŐGYŰRŰ SÍMA TÖMÍTŐFEL. DN100	Db	523
102601	KÖNYÖK KB. TÖ. 2"	Db	835
102602	GOLYÓCSAP BB 2"	Db	15 588
102603	ELLENANYA TÖ. 2"	Db	487
102611	TOKOS PE SZŰKÍTŐ IDOM SDR 11 D110/63	Db	916
102612	FŰTŐSZ. PE ÁTTOLÓ KARMANTYÚ D 110	Db	1 272
102670	UNIVERPLAST PW-260 PENTÁN.TÖMÍTÉS 1"	Db	8 629
102682	GOLYÓCSAP BB 1 1/2" (MOFÉM)	Db	7 021
102683	ELLENANYA TÖ. 1 1/2"	Db	157
102671	TOKOS PE CSÓVÉGLEZÁRÓ IDOM SDR11 D110	Db	1 145
102672	Fűtősz. PE megfűró idom záróbal.D 110/63	Db	8 719
102710	TOKOS PE CSÓVÉGLEZÁRÓ IDOM SDR11 D90	Db	864
102720	VAKKARIMA DN 50 PN16	Db	1 028
102740	VAKTÁRCSA (TELETÁRCSA) DN 200 PN1	Db	3 687
102741	PE CSŐ SDR 11 PE 100/G 63X5,8 DN 63	M	666
103030	D200 PE csővéglezárás csővégláró idommal	Db	8 474
103031	Fűtőszálas karmantyú dn 200	Db	4 947
103032	Fűtőszálas karmantyú dn 160	Db	2 652
103033	VAKKARIMA DN 150	Db	2 948
103240	Karimás gömbcsap PN 40 DN 25	Db	8 000
103241	M30 X200-as szigetelő csavarkészlet	Db	12 820
103242	M33 X 220- as szigetelő csavarkészlet	Db	16 250
103250	DN 80 lazakarima	Db	1 132
103251	H.sz PE heg.told kötőgyűrű SDR 11 D90	Db	1 279
103252	DN 110 PE cső SDR 17,6	Db	1 180
103253	Lapos nyers alátét 16 mm	Db	6
103254	Fali átvezető DN 100/800	Db	49 423
103255	Tokos PE acél összekötő idom D110/108	Db	4 624
103281	Szerelvénykészlet	Db	17 340
103300	Nitrogén 4.6 ipari 10m3 200 bar	Db	7 098
103301	Heg. Told. Karima DN 200	Db	5 148

**A fenti díjakra 27% áfa-t kell felszámítani**

### Szolgáltatási díjtelek

103302	Lapos tömítőgyűrű sima tömítőfel. dn 200	Db	952
103303	Vakkarima DN200	Db	4 900

*A fenti díjakra 27% áfa-t kell felszámítani*

## TARTALOMJEGYZÉK

<b>BEVEZETÉS</b>	<b>3 . oldal</b>
<b>1. ELOSZTÁSI DÍJAK</b>	<b>4 . oldal</b>
<b>2. A FÖLDGÁZ ELOSZTÓI ENGEDÉLYES ÁLTAL A 8/2016. (X.13) ÉS A 13/2016. (XII.20) MEKH RENDELET ALAPJÁN VÉGZETT SZOLGÁLTATÁSOK</b>	<b>5 . oldal</b>
<b>ÚTMUTATÓ a 8/2016. (X.13) MEKH rendelet és a 13/2016. (XII.20) MEKH rendelet hatálya alá tartozó szolgáltatások számlázásáról</b>	<b>5 . oldal</b>
<b>2.1 Gázdíj tartozás miatti kikapcsolással és visszakapcsolással kapcsolatos szolgáltatások</b>	<b>6 . oldal</b>
2.1.1 A 16 m <sup>3</sup> /h-nál kisebb névleges mérőteljesítménnyel rendelkező felhasználók tartozás miatti kikapcsolásával és visszanyitásával kapcsolatos szolgáltatások tartozás miatti kikapcsolása és visszanyitása gázmérőnél, zárótárcsával	6 . oldal
2.1.3 A 100 m <sup>3</sup> /h feletti névleges mérőteljesítménnyel rendelkező felhasználók tartozás miatti fémes kikapcsolása és visszanyitása	6 . oldal
2.1.4 Közterületi zárás és nyitás	6 . oldal
2.2 Gázfogyasztó készülékek lezárása és újbóli bekapcsolása	7 . oldal
2.3 Nyomásszabályozó le-, felszerelés és csere	7 . oldal
2.4 Gázmérők felszerelési díja	7 . oldal
2.5 Gázmérők leszerelési díja	7 . oldal
2.6 Turbinás és forgódugattyús gázmérők felszerelési díja	7 . oldal
2.7 Turbinás és forgódugattyús gázmérők leszerelési díja	8 . oldal
2.8 Felhasználói megrendelésre végzett gázmérő csere díja azonos teljesítmény esetén	8 . oldal
2.9 Felhasználó által megrendelt előre fizető fogyasztásmérő berendezés felszerelési díja	8 . oldal
2.10 Turbinás és forgódugattyús gázmérők cseréjének díja felhasználó által történő megrendelés esetén	8 . oldal
2.11 A hálózatüzemeltetési osztály által végzett tevékenységek	9 . oldal
2.11.1 Műszaki-biztonsági szakfelügyeleti tevékenység	9 . oldal
2.11.2 A nem a földgázelosztó tulajdonában lévő csatlakozóvezetéken, fogyasztói vezetéken vagy felhasználói berendezésben észlelt gázszivárgás vagy egyéb veszélyhelyzet feltárása és elhárítása	9 . oldal
2.12 A felhasználó általi vételezés szüneteltetése, megszüntetése (szolgáltatás-felfüggesztés)	9 . oldal
2.13 Fogyasztásmérő berendezés ismételt üzembe helyezése	10 . oldal
2.14 A földgázminőség ellenőrzése	10 . oldal
2.15 A gázmérési osztály tevékenységei	10 . oldal
2.16.1 Gázmérő pontossági ellenőrző vizsgálat G1,6-G6-ig	10 . oldal
2.16.2 Gázmérő pontossági ellenőrző vizsgálat G10-G100-ig	10 . oldal
2.16.3 Gázmérő szerkezeti vizsgálat G1,6-G100-ig	10 . oldal
2.16.4 Gázmérő laboratóriumi pontossági ellenőrző vizsgálata G1,6-G4-ig	10 . oldal
2.16.5 Gázmérő laboratóriumi pontossági ellenőrző vizsgálata G6-G100-ig	10 . oldal
2.16.6 Metrológiai szerkezeti vizsgálat G1,6-G100-ig	10 . oldal
2.16.7 Rendkívüli leolvasás	10 . oldal
2.16 Az ellenőrzési osztály tevékenységei	
2.16.1 Műszaki igazságügyi szakértői díj	10 . oldal
2.16.2 MKEH hitelesítési bizonyítvány	10 . oldal
2.17 Számlamásolat készítése és készpénz átutalási megbízás pótlása	10 . oldal
2.18 Üzletszabályzatról vagy annak részéről és egyéb dokumentumokról másolat készítése	11 . oldal
2.19 Meghiúsulási díj	11 . oldal
2.20 Műszaki biztonsági ellenőrzés	11 . oldal
2.21 Felhasználó szerződészegésével kapcsolatban kezdeményezett szolgáltatások	12 . oldal
2.22 Szerződés megszűnés miatti felhasználási hely megszüntetése	12 . oldal
2.23 Egyéb különdíjas szolgáltatások	12 . oldal

<b>3.</b>	<b>AZ ELOSZTÓI TEVÉKENYSÉGHEZ KAPCSOLÓDÓ, DE A 8/2016. (X.13) MEKH RENDELET ÉS A 13/2016. (XII.20) MEKH RENDELET HATÁLYA ALÁ NEM TARTOZÓ SZOLGÁLTATÁSOK</b>	<b>13 . oldal</b>
<b>3.1</b>	<b>Rendszerhasználók részére végzett szolgáltatások</b>	<b>13 . oldal</b>
3.1.1	Egyetemes szolgáltatásra vonatkozó szerződés megkötésében való közreműködés	13 . oldal
3.1.2	Órai teljesítményútlépés miatt pótdíj kiterhelése	13 . oldal
3.1.3	Vagyonvédelmi távfelügyeleti szolgáltatás	13 . oldal
<b>3.2</b>	<b>A szolgáltatási osztály tevékenységei</b>	<b>13 . oldal</b>
3.2.1	Gázvezetékek és felhasználói berendezések közvetlen üzembe helyezés előtti nyomáspróbája	13 . oldal
3.2.2	Eltulajdonított, rongált, sérült, <u>nem pótolandó</u> gázmérő díja	14 . oldal
3.2.3	Eltulajdonított, rongált, sérült, <u>nem javítható</u> gázmérő pótlásának díja	14 . oldal
3.2.4	Rongált, sérült, de <u>javítható</u> gázmérő pótlásának díja	14 . oldal
3.2.5	Nyomásszabályozók rongálás miatti cseréje	14 . oldal
<b>3.3</b>	<b>Óradíj táblázatok</b>	<b>15 . oldal</b>
3.3.1	Szerelői óradíjak	15 . oldal
3.3.2	Diszpécser óradíj	15 . oldal
<b>3.4</b>	<b>Kiszállási díjak</b>	
3.4.1	Kiszállási díjak a hálózatüzemeltetési osztály, a szolgáltatási osztály, a gázmérési és ellenőrzési osztály és a műszaki osztály munkavégzéséhez	16 . oldal
<b>4.</b>	<b>EGYÉB (SZABADPIACI) SZOLGÁLTATÁSOK</b>	<b>17 . oldal</b>
<b>4.1</b>	<b>A szolgáltatási osztály tevékenységei</b>	<b>17 . oldal</b>
4.1.1	Vezetékek és nem háztartási fogyasztói berendezések időszakos ellenőrzési díja	17 . oldal
4.1.2	Épületen belüli csatlakozóvezetékek állapotvizsgálata	17 . oldal
4.1.3	Csatlakozóvezetékek földi szakaszának ellenőrzési díja	17 . oldal
4.1.4	A kivitelezéssel egyidőben végzett műszaki tervezés (felvétel) díja	17 . oldal
4.1.5	Műszaki felvétel és költségvetés készítés díjazása	17 . oldal
4.1.5.1	Külön helyszíni szemle nélküli műszaki felvétel és ajánlat készítésének díja	17 . oldal
4.1.5.2	Gázvezeték és készülékszereléshez műszaki felvétel és ajánlatkészítés díja,ha kivitelezési terv alapján készül	17 . oldal
4.1.5.3	Gázvezeték és készülékszereléshez műszaki felvétel és ajánlatkészítés díja,ha helyszíni felmérés alapján készül, felméréssel együtt	17 . oldal
4.1.6	Külső megrendelő által kért műszaki konzultáció	17 . oldal
<b>4.2</b>	<b>A műszaki igazgatóság tevékenységei</b>	<b>18 . oldal</b>
4.2.1	Struktúrált digitális térképi rendszer szelvényeinek értékesítése	18 . oldal
4.2.2	Gázfogyasztó készülékek kéménybe kötésére vonatkozó szűkítés felülvizsgálata	18 . oldal
4.2.3	Kiviteli terv készítése	18 . oldal
4.2.4	Idegen megrendelésre végzett munkák műszaki ellenőrzése	18 . oldal
<b>4.3</b>	<b>Szerelési tevékenységekhez felhasznált anyagok díjai</b>	<b>19 . oldal</b>
<b>5.</b>	<b>Épületgépészeti díjtételek</b>	<b>21 . oldal</b>
<b>6.</b>	<b>Csőfektetési díjtételek</b>	<b>26 . oldal</b>
<b>MELLÉKLET:</b>	<b>Útmutató a díjszabás használatához</b>	<b>34 . oldal</b>

## MELLÉKLET

### ÚTMUTATÓ A DÍJSZABÁS HASZNÁLATÁHOZ

A díjjegyzék tartalmazza a vezetékes földgázelosztáshoz kapcsolódó, illetve egyéb megrendelésre végzett szolgáltatások díjait. Ezeket a tevékenységeket az MVM Főgáz Földgázállozati Kft. egyfelől a fogyasztók megrendeléseire, másfelől a 8/2016. (X.13) MEKH rendelet, a 11/2016. (XI.14) MEKH rendelet valamint a 13/2016. (XII.20.) MEKH rendelet alapján végzi el.

A tevékenységeknél **nettó** díjakat szerepeltettünk, amelyek a munka díjtételéből, a felhasznált anyag, és egyéb költségek értékeiből állnak. Az általános forgalmi adó (áfa) a számlázás során felszámításra kerül.

Munkadíj megállapítása a fentiekben hivatkozott rendeletekben szereplő külön díjas tevékenységek esetében a 2. fejezetben útmutatójának a) és b) pontja szerint történik. Egyéb térítésköteles tevékenységek esetén a b) pont szerint járunk el.

A díjtételek egy része rögzített (normatív) jellegű. Ezeknél a térítési díj összegét a díjmegállapítás alapjául szolgáló normatív egység (készülék, lakás, méter stb.) és a díjtétel szorzataként kell megállapítani. A díjszabás normaértékét az említett munkafajtáknál a társasági munkanormák alapján állapítottuk meg, kivéve a 13/2016. (XII.20.) MEKH rendelet hatálya alá tartozó szolgáltatásokat, amelyek esetében a normaidőt a MEKH állapította meg. Készülékek és a vezetékek javításánál a díjtétel meghatározásának alapja a munkában ténylegesen eltöltött idő és a szerelői óradíj szorzata. A munkaidő hosszát a munkakezdés és a befejezés között eltelt időtartam alapján kell meghatározni.

A szerelési-szolgáltatási munkát a biztonsági előírások miatt szerelőpár végzi. Ilyen esetekben a munkaidő ellenértékének felszámítása szerelőpár szerelői óradíja alapján történik (kivéve a 13/2016. (XII.20.) MEKH rendelet hatálya alá tartozó tevékenységeket).

A díjak alkalmazása során a felszámítás mértékét meghatározó tényezőket (normatétel, ráfordított idő, felhasznált anyag, áfa, stb.) a társasági számviteli rendelkezéseknek megfelelően minden esetben dokumentálni kell.

Olyan esetekben, amikor a díjjegyzékben nem szereplő munka elvégzésére kerül sor, a munka ellenértékét a szerelői óradíj figyelembevételével kell felszámítani. A nem szabályozott munkákra a hálózatzaggyártókodási igazgatóságtól írásban díjmegállapítást kell kérni. A díjmegállapítás kérések (normatív díj esetén) közölni kell a munkatétel norma idejét és anyagszükségletét is.

#### Csővezetékek, szerelvények

A csővezetéket a vezeték tengelyvonalaiban szerelvénytől-szerelvényig mért hosszal, a szerelvényeket pedig darabszámban kell elszámolni. A vezetékek, illetve a szerelvények (idomok) főbb műszaki jellemzőit - minőség, méretszabvány, szigetelés, nyomásérték - minden esetben meg kell jelölni.

#### Vezetékeképítés

ÉJ 2211 - Új közterületi gázvezeték építés (csatlakozó, elosztó)  
2211 300 mm vezetékátmérőig

- Új, telekhatáron belüli földi vezeték az épület falsíkjaig

#### Új lakás építés és bővítés közművesítése

ÉJ 1110 - Újonnan épített lakásban elsődleges közművesítés  
1121 beleértve a lakás közműre való bekötésének,  
1122 csatlakozásának, a mérőberendezés felszerelésének,  
1130 a lakáson belüli fogyasztói berendezésig szükséges  
vezetékek első alkalommal történő kiépítését.  
- u.a. lakásbővítés esetén a bővítményen végzett szerelési  
munkák.

#### Meglévő épület közművesítése (lakás-közművesítés)

SzJ:45.33.30.0 - meglévő lakásban az első alkalommal történő  
vezetékeképítés, mérőfelszerelés

SzJ:45.34.32.0 - a fogyasztó berendezések első ízbeni beszerelése,  
felszerelése (rákötés, csatlakozás, stb.)

A besorolási rend ezt követő (időközi) változása az adókötelezettséget nem változtatja meg.

#### A díjszabás a következő rendelkezések alapján készült:

- 1990. évi LXXXVII. törvény hatályos rendelkezései az árak megállapításáról
- Az általános forgalmi adóról (áfa) szóló 2007. évi CXXVII. törvény hatályos rendelkezései
- 
- 1996. évi LVII. törvény hatályos rendelkezései a tisztességtelen piaci magatartás és versenykorlátozás tilalmáról
- a földgázellátásról szóló 2008. évi XL. törvény (GET)
- a GET egyes rendelkezéseinek végrehajtására kiadott 19/2009. (I.30.) Kormányrendelet (Vhr.)
- A Központi Statisztikai Hivatal jegyzékei:  
Kereskedelmi Vámtarifája 2002. július 31. napján érvényes vámtarifája számai,  
Szolgáltatások Jegyzéke (SzJ) 2002. szeptember 30. napján, valamint az  
Építményjegyzék (ÉJ) 2002. július 31. napján érvényes besorolási rendje
- A földgáz rendszerhasználati díjak, a külön díjak és a csatlakozási díjak meghatározásának keretszabályairól szóló 8/2016. (X.13.) MEKH rendelet.
- A földgáz rendszerhasználati díjak, a külön díjak, valamint a csatlakozási díjak alkalmazásának szabályairól szóló 11/2016. (XI.14.) MEKH rendelet.
- A külön díjak, a csatlakozási díjak és a rendszerhasználati díjak mértéke a 13/2016. (XII.20.) MEKH rendelet alapján.

A díjjegyzékben szereplő díjakat a gázfogyasztók megrendelése, a rendszerhasználókkal kötött szerződések, illetőleg a vonatkozó jogszabályok alapján végzett munkákra kell alkalmazni.

A közölt árak módosításukig, illetve visszavonásig érvényesek, azokat mindig az érvényben lévő társasági árutasításoknak megfelelően kell alkalmazni.