1. sz. ábra: **MVM Főgáz Földgázhálózati Kft.** szervezeti felépítése. Hatályos: 2021. október 1-jétől

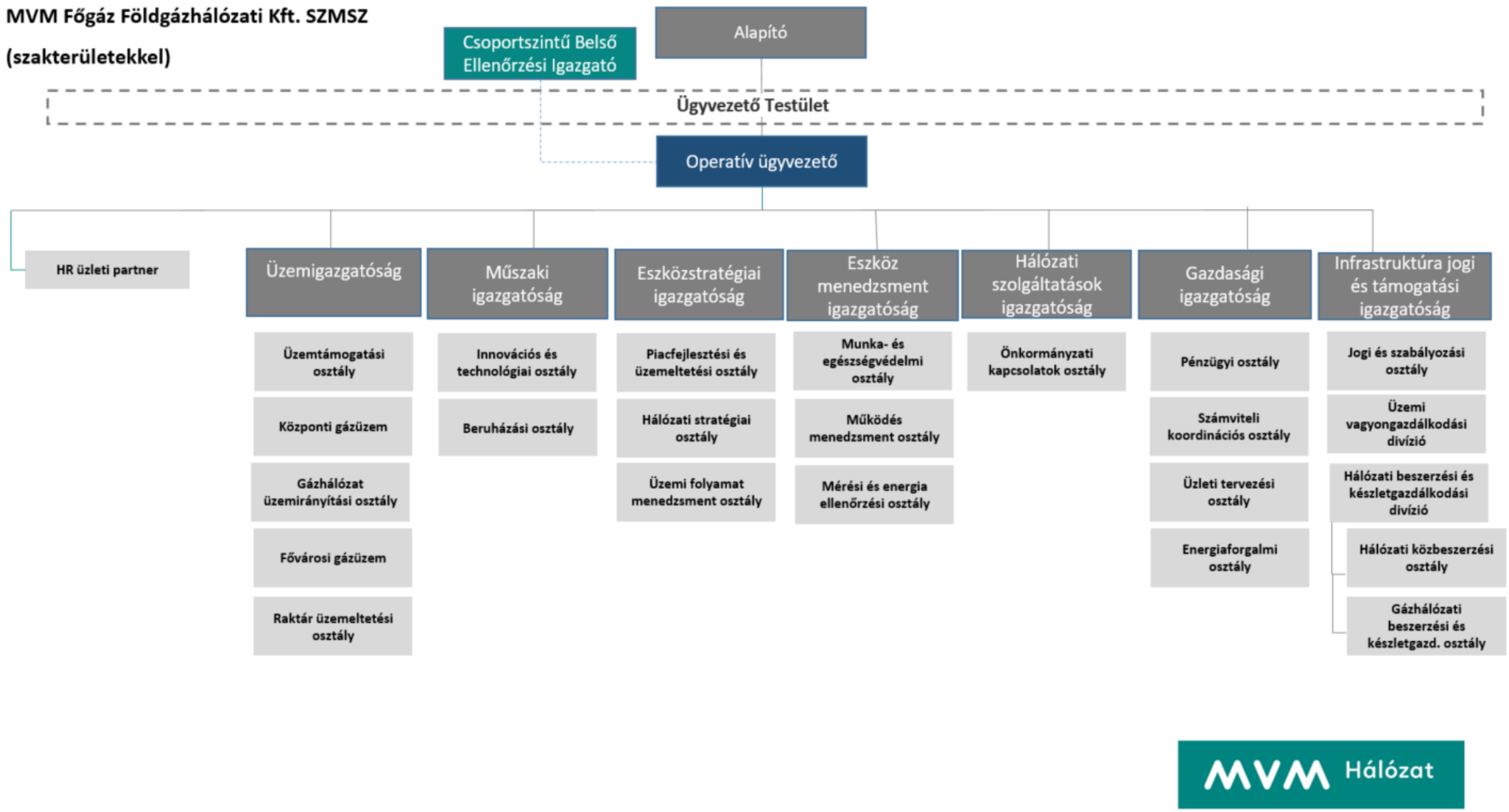

Az elosztórendszer felépítése, (üzemeltetési) működési jellemzői és szállítói kapcsolatai

1. Az MVM Főgáz Földgázhálózati Kft. elosztási területén üzemelő elosztóhálózat főbb elemei az alábbiak:

- nagynyomású elosztóvezetékek
- nagy-középnyomású elosztóvezetékek
- középnyomású elosztó vezetékek
- növelt kisnyomású elosztóvezetékek
- kisnyomású elosztóvezetékek
- körzeti nyomásszabályozó állomások
- települési nyomásszabályozó állomások
- korrózióelleni védelmet biztosító berendezések
- elosztóhálózati telemechanikai rendszer

Budapest, Remeteszőlős, Pécel

Szentendre
Solymárvölgy 1-1 (2)
Hárshegy
Budatétény
Százhalombatta
Csepel
Soroksár
Vecsés 1
Ikarusz 1
Kőbánya 1 (2)
Ikarusz 2
} Budapest összevont

Rákospalota 1 (2)
gázátadó állomások

Piliscsaba, Pilisjászfalu

Pilisvörösvár gázátadó állomás
Solymárvölgy 1-2

Tápióvölgyi települések (Bénye, Gomba, Jászfelsőszentgyörgy, Káva, Nagykáta, Pánd, Sülysáp, Szentmártonkáta, Szentlőrinckáta, Tápióbicske, Tápióság, Tápiószecső, Tóalmás, Uri)
Zsámbok 3 gázátadó állomás.

2. Az elosztóvezetékek nyomásértékei

2.1. A szolgáltatási területen üzemelő **nagynyomású** vezetékek nyomásadatai a következők:

- Százhalombatta átadóállomás és a XI. Budafoki úti nyomásszabályozó közötti vezeték névleges nyomása: 40 bar
- Ikarus 2 átadóállomás és a X. Salgótarjáni úti nyomásszabályozó állomás közötti vezeték névleges nyomása: 40 bar

- Szentendre átadóállomás és a III. Gázgyár utcai nyomásszabályozó állomás közötti vezeték névleges nyomása: 25 bar, az üzemeltetési nyomás 2018. 10. 15-től: 6 bar
- Solymárvölgy 2 átadóállomás – III. Kunigunda u. MVM közötti vezeték névleges nyomása: 40 bar
- Rákospalota 2 átadóállomás és a BE Rt. Újpesti Erőműve közötti vezeték névleges nyomása: 35 bar
- Kőbánya2 átadóállomás és a BE Rt. Kispesti Erőműve közötti vezeték névleges nyomása: 40 bar.

2.2. Budapesten a **nagy-középnyomású hálózat** névleges üzemi nyomása 6 bar, a hálózat megengedett legkisebb nyomása 3 bar.

A zsámboki átadóállomásról induló és a tápióvölgyi településeket ellátó elosztóvezeték névleges nyomása 16 bar.

2.3. A **középnyomású gázhálózat** névleges nyomása Budapesten 1,0 bar. A nyári időszak alatt az indító nyomás 0,7 bar, a minimális nyomás azonban ekkor sem csökken 0,5 bar alá.

A középnyomású hálózatról közvetlenül ellátott felhasználóknál a készülék csatlakozási nyomása az alkalmazott nyomásszabályozótól függ.

A **fővároson kívüli** elosztási **területen** 3 bar névleges indító nyomású középnyomású rendszer üzemel, itt a minimális elosztó hálózati nyomás 1 bar. A felhasználóknál felszerelt nyomásszabályozók 26-28 mbar-ra vannak beállítva.

2.4. A **kisnyomású gázelosztó hálózat** maximális nyomása 33 mbar, minimális nyomása 25 mbar a felhasználó telekhatárán lévő csatlakozási ponttól mérve.

A **növelt kisnyomású gázelosztó hálózat** névleges nyomása 100 mbar, minimális nyomása 50 mbar. A növelt kisnyomású gázelosztó hálózaton az ún. nyári üzemeltetési mód alatt az indító nyomás 100 mbar helyett 50 mbar.

A növelt kisnyomású hálózaton közvetlenül a gázmérő elé nyomásszabályozó került felszerelésre, amely gázhiány biztosítóval és kettős membránnal van ellátva. A mérőszabályozó 26-28 mbar kilépő nyomásra van beállítva. Megengedett épület nyomásszabályozók alkalmazása is. Ezek szekunder nyomását a szabályozó utáni csővezeték rendszer kiterjedése határozza meg, de a maximális szekunder nyomás - a gázelvétel nélküli időszakok kivételével - nem lehet nagyobb a kisnyomású gázelosztó hálózat csatlakozási pontján megengedett maximális hálózati nyomásánál (33 mbar-nál).

2.5. A fővárosban korábban engedélyezett volt közvetlen a nagy-középnyomású hálózatról a lakossági és kisebb nem lakossági fogyasztók ellátása. Ezen hálózat csatlakozási mód szerinti új felhasználó bekapcsolása - a 20 m^3/h teljesítménynél kisebb lakossági és nem lakossági fogyasztók esetében - üzembiztonsági okokból, 2001. január 1-jével megszüntetésre került.

2.6. A háztartási gázkészülékek csatlakozási nyomása 25 mbar. Ettől eltérő készülék csatlakozási nyomás is alkalmazható, de ebben az elosztói engedélyessel előzetesen meg kell állapodni. Gázelvétel nélküli időszakban a fogyasztói nyomásszabályozó szekunder oldalán lévő zárt vezetékszakaszokban külső hőmérséklet hatására 33 mbar-nál nagyobb nyomás is kialakulhat.

2.7. Az elosztóhálózaton a fővárosban hálózati **nyomásszabályozó állomások**, a fővároson kívüli elosztási területen úgynevezett **települési nyomásszabályozó állomások** üzemelnek. Valamennyi állomás szekunder oldali pillanatnyi nyomás értékeit legalább kalibrált minősítésű regisztráló műszerek rögzítik. A nyomásszabályozók és a nyomásszabályozó állomások rendszeres karbantartása, a mért értékek ellenőrzése biztosítja az elosztáshoz szükséges és megfelelő nyomásértékeket.

2.8. Az acélanyagú vezetékek korrózióelleni aktív védelmére (elsősorban a nagynyomású, és nagy-középnyomású és középnyomású hálózaton) különböző típusú korrózióvédelmi berendezések üzemelnek.

2.9. Az elosztóhálózat jellemző pontjairól a telemechanikai rendszer folyamatosan biztosít üzemviteli adatokat a diszpécserközpont részére.

Az Üzletszabályzat végrehajtása során különös jelentőséggel bíró jogszabályok, szabványok, belső utasítások

Jogszabályok:

2015. évi CCXXII. törvény az elektronikus ügyintézés és bizalmi szolgáltatások általános szabályairól

2015. évi CXLIII. törvény a közbeszerzésekről

2013. évi CLXXXVIII. törvény az egységes közszolgáltatói számlaképről

2013. évi L. törvény az állami és önkormányzati szervek elektronikus információbiztonságáról-

2013. évi V. törvény a Polgári Törvénykönyvről (Ptk.)

2013. évi XXII. törvény a Magyar Energetikai és Közmű-szabályozási Hivatalról

2012. évi CLXXXV. törvény a hulladékról

2012. évi CLXVI. törvény a létfontosságú rendszerek és létesítmények azonosításáról, kijelöléséről és védelméről
2011. évi CXII. törvény az információs önrendelkezési jogról és az információszabadságról

2009. évi XXXVII. törvény az erdőről, az erdő védelméről és az erdőgazdálkodásról

2008. évi XL. törvény a földgázellátásról (Get.)

2007. évi CXXIII. törvény a kisajátításról

2000. évi XXV. törvény a kémiai biztonságról
2003. évi C. törvény az elektronikus hírközlésről
1997. évi CLV. törvény a fogyasztóvédelemről
1997. évi CXLI. törvény az ingatlan-nyilvántartásról
1997. évi LXXVIII. törvény az épített környezetalakításáról és védelméről
1996. évi LIII. törvény a természet védelméről
1995. évi LVII. törvény a vízgazdálkodásról
1995. évi LIII. törvény a környezet védelmének általános szabályairól
1995. évi XXVIII. törvény a nemzeti szabványosításról
1993. évi XCIII. törvény a munkavédelemről
2016. évi LXVIII. törvény a jövedéki adóról
1993. évi XLVIII. törvény a bányászatról
1991. évi XLV. törvény a mérésügyről
1990. évi LXXXVII. törvény az árak megállapításáról

1/2020. (I.13.) Korm. rend. a gáz csatlakozóvezetékek, a felhasználói berendezések és a telephelyi vezetékek műszaki-biztonsági hatósági felügyeletéről

110/2020. (IV. 14.) Korm. rendelet a földgázvételezés korlátozásáról, a földgáz biztonsági készlet felhasználásáról, valamint a földgázellátási válsághelyzet esetén szükséges egyéb intézkedésekről

374/2020. (VII. 30.) Korm. rendelet az energetikai létfontosságú rendszerek és létesítmények azonosításáról, kijelöléséről és védelméről

H2347/2021 MEKH határozat a földgázelosztó vezetékhez történő csatlakozásért vagy a korábban vásárolt kapacitást meghaladó többletkapacitásért fizetendő csatlakozási díjak 2021. október 1-jétől 2025. szeptember 30-ig tartó időszakban alkalmazandó mértékének megállapításáról

11/2016. (XI. 14.) MEKH rendelet a földgáz rendszerhasználati díjak, a külön díjak, valamint a csatlakozási díjak alkalmazásának szabályairól

8/2020 (VIII.14.) MEKH rendelet a földgáz rendszerhasználati díjak, a külön díjak és a csatlakozási díjak meghatározásának 2021-ben induló árszabályozási ciklusra vonatkozó keretszabályairól

1/2014. (III. 4.) MEKH rendelet a Magyar Energetikai és Közmű-szabályozási Hivatal igazgatási szolgáltatási díjainak mértékéről, valamint az igazgatási szolgáltatási, a felügyeleti díjak és egyéb bevételek beszedésére, kezelésére, nyilvántartására és visszatérítésére vonatkozó szabályokról

9/2013. (III. 22.) NFM rendelet a bányafelügyelet hatáskörébe tartozó tevékenység során bekövetkezett súlyos üzemzavar és súlyos baleset bejelentésének és vizsgálatának rendjéről szóló biztonsági szabályzatról

3/2020 (I.13.) ITM rendelet a csatlakozóvezetékekre, a felhasználói berendezésekre, a telephelyi vezetékekre, az olajfogyasztó technológiai rendszerekre és a gáztárolókra vonatkozó műszaki biztonsági előírásokról és a műszaki-biztonsági szempontból jelentős munkakörök betöltéséhez szükséges szakmai képesítésről és gyakorlatról, valamint az ilyen munkakörben foglalkoztatottak időszakos továbbképzésével kapcsolatos szabályokról szóló 16/2018. (IX. 11.) ITM rendelet módosításáról

53/2012. (III. 28.) Korm. rendelet a bányafelügyelet hatáskörébe tartozó egyes sajátos építményekre vonatkozó építésügyi hatósági eljárások szabályairól

19/2009. (I.30.) Korm. rendelet a földgázellátásról szóló 2008. évi XL. törvény egyes rendelkezéseinek végrehajtásáról

21/2018.(IX. 27.) ITM rendelet a gázelosztó vezetékek biztonsági követelményeiről és a Gázelosztó Vezetékek Biztonsági Szabályzatáról

16/2018 (IX.11.) ITM rendelet a műszaki-biztonsági szempontból jelentős munkakörök betöltéséhez szükséges szakmai képesítésről és gyakorlatról, valamint az ilyen munkakörökben foglalkoztatottak időszakos továbbképzésével kapcsolatos szabályokról

86/2003. (XII.16.) GKM rendelet az egyes földgázipari vállalkozások adatszolgáltatásainak rendjéről

203/1998. (XII. 19.) Korm. rendelet a bányászatról szóló 1993. évi XLVIII. törvény végrehajtásáról

28/1994. (X. 28.) IKM rendelet a gázszolgáltatónak, a gázértékesítőnek és a villamosenergia-szolgáltatónak a fogyasztók társadalmi érdekképviseleti szervezeteivel való együttműködéséről

127/1991. (X. 9.) Korm. rendelet a mérésügyről szóló törvény végrehajtásáról

Szabványok:

MSZ 1648: Közszolgáltatású, vezetékes földgáz

MSZ 09-740011-5/84: Gázszagosítás. Közszolgáltatású gázok szagosításának ellenőrzése és az ellenőrzés dokumentálása

Belső utasítások:

Ügyvezetői Utasítás az MVM FŐGÁZ Földgázhálózati Kft. Környezetvédelmi Szabályzatáról

Ügyvezetői Utasítás a földgázipari engedélyesi tevékenységek szétválasztásáról szóló Megfelelési Program munkavállalókra irányadó rendelkezéseiről

Egyéb:

A Magyar Bányászati és Földtani Szolgálat elnökének 6/2017. (XII. 20.) MBFSZ utasítása gázipari engedélyesek műszaki-biztonsági szempontú minősítésével kapcsolatos követelményekről

AZ EURÓPAI PARLAMENT ÉS A TANÁCS (EU) 2017/1938 RENDELETE (2017. október 25.) a földgázellátás biztonságának megőrzését szolgáló intézkedésekről és a 994/2010/EU rendelet hatályon kívül helyezéséről

2. sz. melléklet1
Ügyfélszolgálati irodák felsorolása, azok nyitvatartása

MVM Főgáz Földgázhálózati Kft. ügyfélszolgálata

Cím	Szolgáltatás	Ügyfélfogadási idő				
		Hétfő	Kedd	Szerda	Csütörtök	Péntek
Központi Ügyfélszolgálati Iroda 1081 Budapest, Fiumei út 9-11. Levélcím: MVM Főgáz Földgázhálózati Kft. 1081 Budapest, II. János Pál pápa tér 20. e-mail: info@mvmfogazhalozat.hu Honlap: https://www.mvmhalozat.hu/gaz	- Elosztó-vezetéki kapacitás igénybejelentés fogadása, - Elosztói csatlakozási szerződéskötés, - Elosztóhálózat-használatiszerződéskötés, - Felhasználói beadványok személyes fogadása - Elosztási tevékenységgel kapcsolatos általános tájékoztatás - Felhasználói megkeresések fogadása - Felhasználó személyében történt változásbejelentés fogadása - Mérővizsgálat megrendelése - Elosztási tevékenységgel kapcsolatos reklamációk (panaszok) fogadása	8^{00}-14^{00}h	8^{00}-14^{00}h	8^{00}-20^{00}h	8^{00}-14^{00}h	8^{00}-14^{00}h
Dél-pesti Ügyfélszolgálati Iroda 1103 Budapest, Kőér utca 2/A. (Laurus irodaház)	- Elosztó-vezetéki kapacitás igénybejelentés fogadása, - Felhasználó személyében történt változásbejelentés fogadása - Mérővizsgálat megrendelése - Elosztási tevékenységgel kapcsolatos reklamáció (panasz) fogadása	8^{00}-14^{00}h	8^{00}-14^{00}h	8^{00}-20^{00}h	8^{00}-14^{00}h	8^{00}-14^{00}h
Észak-budai Ügyfélszolgálati Iroda 1011 Budapest, Tölgyfa u. 28.	- Elosztó-vezetéki kapacitás igénybejelentés fogadása,	8^{00}-14^{00}h	8^{00}-14^{00}h	8^{00}-20^{00}h	8^{00}-14^{00}h	8^{00}-14^{00}h

	- Felhasználó személyében történt változásbejelentés fogadása - Mérővizsgálatmegrendelése - Elosztási tevékenységgel kapcsolatos reklamáció (panasz) fogadása					

Cím	Szolgáltatás	Ügyfélfogadási idő				
		Hétfő	Kedd	Szerda	Csütörtök	Péntek
Kelet-pesti Ügyfélszolgálati Iroda 1106 Budapest, Örs vezér tere 25. (Árkád üzletközpont)	- Elosztó-vezetéki kapacitás igénybejelentés fogadása, - Felhasználó személyében történt változásbejelentés fogadása - Mérővizsgálatmegrendelése - Elosztási tevékenységgel kapcsolatos reklamáció (panasz) fogadása	8^{00}-14^{00}h	8^{00}-14^{00}h	8^{00}-20^{00}h	8^{00}-14^{00}h	8^{00}-14^{00}h
Észak-pesti Ügyfélszolgálati Iroda 1139 Budapest, Béke tér 9.	- Elosztó-vezetéki kapacitás igénybejelentés fogadása, - Felhasználó személyében történt változásbejelentés fogadása - Mérővizsgálat megrendelése - Elosztási tevékenységgel kapcsolatos reklamáció (panasz) fogadása	8^{00}-14^{00}h	8^{00}-14^{00}h	8^{00}-20^{00}h	8^{00}-14^{00}h	8^{00}-14^{00}h
Dél-budai Ügyfélszolgálati Iroda 1117 Budapest, Fehérvári út 17.	- Elosztó-vezetéki kapacitás igénybejelentés fogadása, - Mérővizsgálat megrendelése - Felhasználó személyében történt változásbejelentés fogadása	8^{00}-14^{00}h	8^{00}-14^{00}h	8^{00}-20^{00}h	8^{00}-14^{00}h	8^{00}-14^{00}h

	Elosztási tevékenységgel kapcsolatos reklamáció (panasz) fogadása					

Érdekképviseleti szervezetek

1. **Ipari Energiafogyasztók Fóruma Egyesület**
   Cím: 1097 Illatos út 11/a
   Telefon: +36 1 359 6440
   E-mail: office@ief.hu
   web: www.ief.hu

2. **Lakásszövetkezetek és Társasházak Országos Szövetsége**
   Cím: 1146 Budapest, Hermina út 57.
   Telefon: +36 1 331-1313
   Fax: +36 1 331-1396
   E-mail: losz@losz.hu
   web: www.losz.hu

3. **Magyar Önkormányzatok Szövetsége**
   Cím: 2100 Gödöllő Szabadság tér 7.
   Telefon/Fax: +36 28 529 254
   E-mail: mosz@godollo.hu
   web: www.moszlap.hu

4. **Országos Fogyasztóvédelmi Egyesület**
   Cím: 1012 Budapest, Logodi utca 22-24.
   Telefon: +36 1 201 4102
   E-mail: ofe@kozugyes.hu
   web: www.ofe.hu

5. **Magyar Energiakereskedők Szövetsége**
   Cím: 1094 Budapest, Ipar u. 2/B.
   Telefon: +36 30 378 3947
   E-mail: secretariat@meksz.eu
   web: www.meksz.eu

3. sz. melléklet
Telefonszámok, postacímek, egyéb elérhetőségek

MVM Főgáz Földgázhálózati Kft. **elérhetőségei**

Központ	1081 Budapest, II. János Pál pápa tér 20.
Levélcím	1425 Budapest, Pf.: 30.
Telefonos ügyfélszolgálat (hangrögzítéssel)	06 1 474 9911 Elérhető: Hétfőn, kedden, csütörtökön, pénteken 8:00-15:00, szerdán: 8:00-20:00.
E-mail:	info@mvmfogazhalozat.hu
Honlap	www.mvmhalozat.hu/gaz

Gázömlés, üzemzavar bejelentés telefonszáma (hangrögzítéssel): (éjjel-nappali diszpécserszolgálat)	06 80 477 333, 06 1 477 1333

A megbízólevél száma: X

MEGBÍZÓLEVÉL

adatátviteli berendezések telepítésére

Az **MVM Főgáz Földgázhálózati Kft.** és a **"Vállalkozó"** között létrejött Vállalkozási Szerződés alapján megbízást adunk a "Vállalkozó" munkatársa,

X Y

(személyi igazolvány száma: 111111AA)

részére, a társaságunk ellátási területén, **Budapest, Pécel, Piliscsaba, Pilisjászfalu, Nagykáta, Sülysáp, Szentlőrinckáta, Tóalmás, Jászfelsőszentgyörgy, Szentmártonkáta és Tápiószecső településeken** üzemelő, a felhasználók földgázfelhasználását mérő és regisztráló elektronikus gázmérési rendszerekhez kapcsolódó adatátviteli berendezések telepítésére és beüzemelésére.

A megbízólevél kizárólag eredeti aláírással ellátva, és az **„X"-es** sorszámú, fényképes igazolvánnyal együtt, **…….-ig** érvényes.

A megbízólevél készpénz felvételére nem jogosít.

Budapest, ……..

igazgató osztályvezető

A megbízólevél száma: X

MEGBÍZÓLEVÉL

felhasználó változáshoz kapcsolódó ellenőrzésre

Az **MVM Főgáz Földgázhálózati Kft.** és a **"Vállalkozó"** között létrejött Vállalkozási Szerződés alapján megbízást adunk a "Vállalkozó" munkatársa,

X Y
(személyi igazolvány száma: 111111AA)

részére, hogy társaságunk tisztelt felhasználóinál, **„az elosztási területhez tartozó, itt felsorolt"** településeken a kereskedelmi szerződés megkötése előtt a gázmérőt, és annak környezetét (nyomásszabályozó, jogi zárak, stb.) ellenőrizze, a gázmérőt leolvassa, az ellenőrzésről jegyzőkönyvet vegyen fel.

A vállalkozó munkatársa jogosult a gázmérőről és annak környezetéről digitális fényképet készíteni.

A megbízólevél kizárólag eredeti aláírással ellátva, és az **„X"**-es sorszámú fényképes igazolvánnyal együtt, **……..-ig** érvényes.

A megbízólevél készpénz felvételére nem jogosít.

Budapest, ……..

igazgató osztályvezető

A megbízólevél száma: X

MEGBÍZÓLEVÉL

gázmérők leolvasására

Az **MVM Főgáz Földgázhálózati Kft.** és a **„Vállalkozó”** között létrejött Vállalkozási Szerződés alapján megbízást adunk a „Vállalkozó” munkatársa,

X Y
(személyi igazolvány száma: 111111AA)

részére, hogy társaságunk tisztelt felhasználóinál, **Budapest, Pécel, Piliscsaba, Pilisjászfalu, Nagykáta, Káva, Pánd, Sülysáp, Szentlőrinckáta, Tóalmás, Bénye, Gomba, Úri, Jászfelsőszentgyörgy, Szentmártonkáta, Tápióbicske, Tápióság és Tápiószecső településeken** lévő háztartási és kisebb, nem háztartási árszabással vételező felhasználók gázmérőinek éves leolvasását elvégezze.

Jelen megbízólevél felmutatója megbízásunk alapján jogosult a felhasználási helyeken felszerelt gázmérők azonosítására, mérőállás(ok) leolvasására, rögzítésére és arról digitális fényképfelvétel készítésére, továbbá a gázmérők és azok jogi zárainak (plombák) ellenőrzésére.

A megbízólevél kizárólag eredeti aláírással ellátva, és az **„X”-es** sorszámú fényképes igazolvánnyal együtt, **…… -ig** érvényes.

A megbízólevél készpénz felvételére nem jogosít.

Budapest, ……

igazgató osztályvezető

A megbízólevél száma: X

MEGBÍZÓLEVÉL
gázmérők hitelesítési cseréjének végzésére

Az **MVM Főgáz Földgázhálózati Kft.** és a **„Vállalkozó”** között létrejött Vállalkozási Szerződés alapján megbízást adunk a „Vállalkozó” munkatársa,

X Y
(személyi igazolvány száma: 111111AA)

részére, hogy társaságunk tisztelt felhasználóinál, **Budapest, Pécel, Piliscsaba, Pilisjászfalu, Nagykáta, Káva, Pánd, Sülysáp, Szentlőrinckáta, Tóalmás, Bénye, Gomba, Úri, Jászfelsőszentgyörgy, Szentmártonkáta, Tápióbicske, Tápióság és Tápiószecső településeken,** a felhasználási helyeken felszerelt gázmérőket, nyomásszabályozókat azonosítsa, hitelesítési mérőcserét, nyomásszabályozó cserét, kerülővezeték kiváltási tevékenységet végezzen. A végzett munkáról a 2008. évi XL. Törvény végrehajtására kiadott 19/2009. számú Kormányrendelet 1. számú mellékletének 33. §-a alapján digitális fényképfelvételt készítsen, továbbá a gázmérőket és azok jogi zárait (plombák) ellenőrizze, cserélje.

A megbízólevél kizárólag eredeti aláírással ellátva, és az **„X”-es** sorszámú fényképes igazolvánnyal együtt, **……..-ig** érvényes.

A megbízólevél készpénz felvételére nem jogosít.

Budapest, …….

igazgató osztályvezető

A megbízólevél száma: X

MEGBÍZÓLEVÉL

gázdíjtartozás miatti kizárás és visszanyitás végzésére

Az **MVM Főgáz Földgázhálózati Kft.** és a **„Vállalkozó”** között létrejött Vállalkozási Szerződés alapján megbízást adunk a „Vállalkozó” munkatársa,

X Y
(személyi igazolvány száma: 111111AA)

részére, hogy a társaság ellátási területén belül **„az elosztási területhez tartozó, itt felsorolt”** településeken a gázdíj hátralékkal rendelkező felhasználók gázmérőinél történő kikapcsolási-visszakapcsolási feladatokat elvégezze. A 2008. évi XL. törvény végrehajtására kiadott 19/2009. (I. 30.) Korm. rendelet 1. sz. mellékletének 33.§.-a alapján jogosult a végzett munkáról digitális fényképfelvétel készítésére. A vállalkozó képviselője jogosult továbbá szabálytalan gázvételezés gyanúja esetén jegyzőkönyv felvételére is.

A megbízólevél kizárólag eredeti aláírással ellátva, és az **„X”**-es sorszámú fényképes igazolvánnyal együtt, …….**-ig** érvényes.

A megbízólevél készpénz felvételére nem jogosít.

Budapest, ……

igazgató osztályvezető

Nemzeti Közművek HÁLÓZAT

IGAZOLVÁNY **0**

« név »

Fénykép helye

a **« vállalkozó »** munkatársa, jogosult az NKM Földgázhálózati Kft. elosztóhálózatáról ellátott felhasználóknál, a megbízólevélben **leírt munkavégzésre,** illetve a gázmérőről és annak tartozékairól (jogi zárak, kerülővezeték, stb..) **digitális fotót** készíteni.

Az igazolvány az NKM Földgázhálózati Kft. által kiállított **megbízólevél lejártának időpontjáig érvényes.**

Az igazolvány bemutatójának személye az éjjel - nappal hívható 06-1-477-1310 telefonszámon azonosítható be.

Nemzeti Közművek HÁLÓZAT

IGAZOLVÁNY **0**

« név »

szerelő segítő

Fénykép helye

a **« vállalkozó »** munkatársa, jogosult az NKM Földgázhálózati Kft. elosztóhálózatáról ellátott felhasználóknál, a vezető szerelő irányítása mellett gázszerelési segítői tevékenységet végezni. Önálló gázszerelési tevékenység végzésére nem jogosult.

Az igazolvány visszavonásig érvényes.

Az igazolvány bemutatójának személye az éjjel - nappal hívható 06-1-477-1310 telefonszámon azonosítható be.

Nemzeti Közművek HÁLÓZAT

IGAZOLVÁNY **0**

« név »

műszerész,

Fénykép helye

aki a **« vállalkozó »** munkatársa, jogosult az NKM Földgázhálózati Kft. elosztási területén lévő mérési rendszerekhez kapcsolódó távadat átviteli eszközök telepítésére, tesztelésére és beüzemeltetésére.

Az igazolvány az NKM Földgázhálózati Kft. által kiállított **megbízólevél lejártának időpontjáig érvényes.**

Az igazolvány felmutatójának személye az éjjel - nappal hívható 06-1-477-1310 telefonszámon azonosítható be.

CSATLAKOZÁS PÉNZÜGYI FELTÉTELEI (CSPF)

1. Csatlakozási díj fizetésének általános elvei

A Földgázelosztó részére az Üzletszabályzat 6. fejezetének 6.a.) pontjában leírtak szerint lehet csatlakozási igényt bejelenteni.

Az igény benyújtó

- a földgázellátásról szóló 2008. évi XL. Tv. 108.§-ban,
- a 2008. évi XL. Tv. végrehajtásáról szóló 19/2009. (I.30.) Korm. rendelet,
- a 8/2020 (VIII.14.) MEKH rendelet a földgáz rendszerhasználati díjak, a külön díjak és a csatlakozási díjak meghatározásának 2021-ben induló árszabályozási ciklusra vonatkozó keretszabályairól,
- a 11/2016. (XI. 14.) MEKH rendelet a földgáz rendszerhasználati díjak, a külön díjak, valamint a csatlakozási díjak alkalmazásának szabályairól,
-
- a H2347/2021 MEKH határozat a földgázelosztó vezetékhez történő csatlakozásért vagy a korábban vásárolt kapacitást meghaladó többletkapacitásért fizetendő csatlakozási díjak 2021. október 1-jétől 2025. szeptember 30-ig tartó időszakban alkalmazandó mértékének megállapításáról

(továbbiakban: **MEKH rendeletek**) előírtak alapján csatlakozási díjat köteles fizetni.

A Földgázelosztó az elosztóhálózathoz történő csatlakozást elsődlegesen a fogyasztói főelzárónál ennek hiányában a kapacitást igénylő ingatlan ellátását biztosító elosztóvezeték telekhatári végpontján teljesíti.

Ha egy építkezés beruházója vagy kivitelezője gondoskodik az ingatlan földgázrendszerre történő csatlakozásáról, a csatlakozással vagy kapacitásnöveléssel kapcsolatosban MEKH rendeletekben foglaltak szerint kell eljárni, így a jelen CSPF értelemszerűen alkalmazandó.

2 Fogalom meghatározások a jelen CSPF vonatkozásában

2.1. Bekapcsolás: az egyetemes szolgáltatásra jogosult leendő felhasználó földgázellátásához szükséges azon hálózathasználati feltételek biztosítása (vásárolt kapacitásra vonatkozó igény kielégítése), amely legfeljebb a leágazó elosztóvezeték építésére és üzembe helyezésére, valamint a csatlakozóvezeték és a fogyasztói vezeték üzembe helyezésére terjed ki.

2.2. Csatlakozási díj: a földgázelosztó vezetékhez történő csatlakozásért vagy a korábban vásárolt kapacitást meghaladó többletkapacitásért fizetendő díj.

2.3. Csatlakozási pont: az ingatlan/felhasználási hely ellátását biztosító gázelosztó vezeték azon pontja, ahonnan a gázellátást a Földgázelosztó biztosítja.

2.4. Egyetemes szolgáltatásra jogosult felhasználó: A lakossági fogyasztó és a 20 m3/óra kapacitást meg nem haladó vásárolt kapacitással rendelkező egyéb felhasználó, valamint az önkormányzati bérlakásban élők felhasználási helyei ellátása biztosításának mértékéig a helyi önkormányzat.

2.5. Fejlesztési díj: a fejlesztés teljes összege és a csatlakozási díj különbözete

2.6. Fejlesztés: egyetemes szolgáltatásra jogosult leendő, vagy már csatlakozott felhasználó esetén: az egyetemes szolgáltatásra jogosult leendő felhasználó igényének, vagy a már csatlakozott egyetemes szolgáltatásra jogosult felhasználó többletigényének (vásárolt kapacitásra vonatkozó igényének) a bekapcsoláshoz képest nagyobb műszaki beruházással megvalósítható, elosztóvezeték-építéssel történő kielégítése.
egyetemes szolgáltatásra nem jogosult leendő, vagy már csatlakozott felhasználó esetén: az egyetemes szolgáltatásra nem jogosult leendő felhasználó igényének, vagy a már csatlakozott egyetemes szolgáltatásra nem jogosult felhasználó többletigényének (vásárolt kapacitásra vonatkozó igényének) szállító- vagy elosztóvezeték-építéssel történő kielégítése, beleértve a csatlakozóvezeték és a fogyasztói vezeték üzembe helyezését is; valamint a földgáztermelő részére csatlakozási pont kialakítása.

2.7. Gázigénylő:
a) elosztóvezetékhez történő csatlakozás iránti igény esetén az ingatlan tulajdonosa,
b) többlet vásárolt kapacitás iránti igény esetén az ingatlan tulajdonosa vagy a vele kötött szerződés alapján a felhasználó.

2.8. Ingyenesen biztosítandó csatlakozás: a földgázellátásról szóló 2008. évi XL. törvény (továbbiakban: GET.) 108. § (7) bekezdése alapján mentes a csatlakozási díj és minden más, a földgázelosztónak fizetendő díj alól a legfeljebb 4 m^3/óra névleges teljesítményű fogyasztásmérő beszerelése azzal, hogy ebben az esetben az elosztóvezeték építése 250 méterig díjmentes.

2.9. Kezdő beruházás: a földgáz csatlakozási díjak meghatározásáról és alkalmazásuk általános szabályairól szóló 79/2011. (XII. 22.) NFM rendelet, vagy a földgáz csatlakozási díjak meghatározásának szempontjairól és a csatlakozási díjak elemeiről szóló 43/2013. (VII. 25.) NFM rendelet alapján, de 2014. szeptember 1-je előtt megkötött csatlakozási szerződéssel létesített vagy létesítendő földgáz elosztóvezeték építésével megvalósuló csatlakozás.

2.10. Kapacitásigény: a leendő, vagy a már csatlakozott felhasználó által a szállítási rendszerüzemeltető vagy a Földgázelosztó részére benyújtott igénylésben megadott kapacitás.

2.11. Kapacitásnövelés: a vásárolt kapacitást meghaladó többletkapacitás iránti igény kielégítése elosztóvezeték építése nélkül.

2.12. Leágazó elosztóvezeték: az elosztóvezeték azon része, amely az elosztóvezeték leágazástól a felhasználási hely telekhatáráig tart.

2.13. Leendő felhasználó: aki – a kapacitásnövelés esetét ide nem értve – kapacitásigényt jelent be a szállítási rendszerüzemeltető vagy a Földgázelosztó részére.

2.14. Megtérítés: a később csatlakozó felhasználó által befizetett, a fogyasztásmérő berendezés felszerelési költségével csökkentett csatlakozási díjnak a korábban csatlakozott felhasználó részére történő földgázelosztó általi átadása.

2.15. Rákapcsolás: a 2004. január 27. előtt létesült leágazó elosztóvezetékkel rendelkező ingatlanokon a leágazó elosztóvezeték, a csatlakozó vezeték és a fogyasztói vezeték üzembe helyezése.

2.16. Vásárolt kapacitás: a felhasználási helyen a felhasználó által, földgázelosztó rendszer betáplálási pontján a földgáztermelő által megvásárolt vagy egyéb jogcímen, igazolt módon megszerzett kapacitás.

3. Vásárolt kapacitás meghatározása meglévő felhasználási helyek esetén

3.1. Amennyiben a felhasználási helyre vonatkozóan rendelkezésre áll(t) csatlakozási szerződés, úgy az abban leírt rendelkezésre álló kapacitás tekintendő vásárolt kapacitásnak.

3.2. Meglévő lakossági felhasználók esetében, amennyiben a vásárolt kapacitás hitelt érdemlően nem igazolható, a csatlakozási díjat abban az esetben kell érvényesíteni, ha a felhasználónál felszerelt mérőn keresztül a megnövekedett vagy beépített a teljesítmény nem biztosítható. A Földgázelosztó a maximum 5,1 m^3/h kapacitásigénnyel jelentkező felhasználókat szolgálja ki G4-es fogyasztásmérővel.

A 4m3/h névleges teljesítménynél nagyobb mérővel rendelkező és átalánydíjas meglévő lakossági felhasználók esetén a beépített készülékek névleges összteljesítménye jelenti a meglévő vásárolt kapacitást.

3.3. A 3.2 pont alá nem tartozó esetekben, amennyiben a Földgázelosztó nem rendelkezik a felhasználási helyre vonatkozóan írásba foglalt csatlakozási szerződéssel vagy egyéb olyan dokumentummal (pl: Megállapodás a

hálózatfejlesztési hozzájárulás megfizetéséről, korábbi nyilatkozat a rendelkezésre álló kapacitásról stb.) amelyből a vásárolt kapacitás hitelt érdemlően bizonyítható, úgy 100 m^3/h alatti kapacitásigényű felhasználók a Földgázelosztó a felhasználási helyen felszerelt fogyasztásmérő névleges teljesítménye szerint – figyelembe véve az elszámolási nyomást - állapítja meg a vásárolt kapacitás mértékét, míg a 100m^3/h és azt meghaladó kapacitásigényű felhasználók esetén a Földgázelosztó nyilvántartása szerinti vásárolt kapacitás az irányadó.

3.4 A vásárolt kapacitás az adott felhasználási helyen lévő csatlakozási ponthoz kapcsolódó, a felhasználási hely vagy csatlakozási pont mindenkori tulajdonosát megillető vagyoni értékkel bíró jog. Ha a tulajdonos személye az adott felhasználási helyen megváltozik, illetve a felhasználási hely vagy a csatlakozási pont átruházásra kerül, a rendelkezésre álló vásárolt kapacitás, valamint a kapacitás lekötésének joga átszáll az új tulajdonosra. A vásárolt kapacitás más felhasználási helyre nem vihető át, az csak a felhasználási helyen értékesíthető. A felhasználási hely vásárolt kapacitásának mértékéről kizárólag a felhasználási hely tulajdonosa rendelkezhet.

3.6 Nem kérhető csatlakozási díj, ha a vásárolt kapacitást a csatlakozási szerződés a több felhasználási helyet is tartalmazó egybefüggő telephelyre vonatkozóan tartalmazza, és az egybefüggő telephelyen belül többletkapacitás iránti igény jelentkezik úgy, hogy a felhasználási helyek száma nem nő és fejlesztés vagy kapacitásnövelés nem szükséges az igény kielégítése érdekében.

4. Csatlakozási díj mértéke

4.1.1. Bekapcsolás és egyetemes szolgáltatásra jogosult felhasználó érdekében megvalósuló fejlesztés esetén alkalmazandó csatlakozási díj mértéke

A 2008. évi XL tv. 108. § (7) bekezdése alapján mentes a csatlakozási díj és minden más, a Földgázelosztónak fizetendő díj alól a legfeljebb 4 m^3/óra névleges teljesítményű fogyasztásmérő beszerelése azzal, hogy ebben az esetben az elosztóvezeték építése 250 méterig díjmentes.

a) Bekapcsolással kielégíthető gázigény esetében a csatlakozási díj:

aa) 4 m^3/h -ig: 200.000 Ft

ab) 4m^3/h-nál nagyobb–20 m^3/h-nál nem nagyobb: 200.000 Ft + 7.500 Ftx(k-4)
ac) 20 m^3/h -nál nagyobb: 320.000 Ft + 2.000 x (k-20)

b) Egyetemes szolgáltatásra jogosult felhasználó érdekében megvalósuló fejlesztéssel kielégíthető gázigény esetén a csatlakozási díj (I. típusú fejlesztés):

ba) 4 m^3/h -ig: 370.000 Ft
bb) 4 m^3/h -nál nagyobb – 20 m^3/h -nál nem nagyobb: 370.000 Ft + 9.500 x (k-4)
bc) 20 m^3/h -nál nagyobb: 522.000 Ft + 2.850 x (k-20)

c) Egyetemes szolgáltatásra jogosult felhasználó érdekében megvalósuló fejlesztéssel kielégíthető gázigény esetén, amennyiben a beruházás összege meghaladja a b) pont szerinti, kapacitáskategóriának megfelelő díj kétszeresét, a csatlakozási díj (II. típusú fejlesztés):

ca) 4 m^3/h -ig: $F_i = B_i$ - 370.000 Ft

cb) 4 m^3/h h-nál nagyobb – 20 m^3/h -nál nem nagyobb: $F_i = B_i$ - (370.000 Ft + 9.500 x (k-4))

cc) 20 m^3/h -nál nagyobb: $F_i = B_i$ - (522.000 Ft + 2.850 x (k-20)

ahol:

	A	B
1.	F_i	Az adott beruházáshoz igénylőnként kiszámított csatlakozási díj, forint.
2.	B_i	A beruházás során az igénylőnként számított, a számviteli törvény szerint aktiválható eszközérték, kivéve a felhasználónál beszerelt vagy beszerelendő fogyasztásmérő berendezés és nyomásszabályozó számviteli törvény szerint aktiválható eszközértékét és beszerelési költségét, forint.
3.	k	az igényelt kapacitás (m^3/h).

d) A rákapcsolás csatlakozási díja: 20.000 Ft

Amennyiben 2004. január 27.-e előtt létesült leágazó elosztóvezetékkel rendelkező ingatlanra vonatkozóan egy időben több felhasználási helyre vonatkozó kapacitásigény került benyújtásra a földgázelosztóhoz, úgy felhasználási helyenként fizetendő a rákapcsolás csatlakozási díja.

4.1.2. További szabályok bekapcsolás és egyetemes szolgáltatásra jogosult felhasználó érdekében megvalósuló fejlesztés esetén alkalmazandó csatlakozási díj számításánál

- Vegyes (térítésmentes és nem térítésmentes csatlakozás, valamint egyetemes szolgáltatásra jogosult és nem jogosult) igénylés esetén a beruházási költség kapacitásarányos megosztását követően, annak alapulvételével történik a csatlakozási díj számítása jelen dokumentum szerint (11/2016 (XI.14.) MEKH rendelet 50.§).

- Amennyiben bekapcsolásra olyan korábbi fejlesztéssel megvalósult gerincvezeték szakaszon kerül sor, amelyhez a 4.1.1. b) pont szerint került meghatározásra a csatlakozási díj (I. típusú fejlesztés) és a kapacitásigény az 4 m^3/h-t meghaladja, a Földgázelosztó a gerincvezeték használatba vételét követő négy éven keresztül a

4.1.1. b) szerinti csatlakozási díjat érvényesíti. Bekapcsolás esetén ennek eltelte után a 4.1.1. a) szerinti díjat érvényesíti a Földgázelosztó (11/2016 (XI.14.) MEKH rendelet 47 §. (4))

- Amennyiben a Földgázelosztó egy fejlesztésnél a csatlakozási díjat a 4.1.1. c) pont szerint állapította meg (II. típusú fejlesztés), úgy ezen fejlesztés keretében megépült elosztóvezetékhez később csatlakozó felhasználó(k) által befizetett csatlakozási díjból a Földgázelosztó a fejlesztést finanszírozó gázigénylő részére megtérítést vállal. A megtérítésre a gázigénylő addig jogosult, amíg az általa befizetett összeg egyenlő nem lesz a 4.1.1. b) pont szerint számított csatlakozási díj összegével. (11/2016 (XI.14.) MEKH rendelet 48 §.(2-3))

- Amennyiben a Földgázelosztó egy fejlesztésnél a csatlakozási díjat a 4.1.1. c) pont szerint állapította meg (II. típusú fejlesztés) és a fejlesztéssel megvalósult gerincvezetékről 4m^3/h-t meghaladó kapacitásigénnyel bekapcsolás történik, úgy a Földgázelosztó a gerincvezeték használatbavételét követően a 4.1.1. b) pont szerinti csatlakozási díjra jogosult, amíg az előző bekezdésben leírt megtérítési kötelezettség nem teljesül. A megtérítési kötelezettség teljesítése után a jelen bekezdés szerinti bekapcsolásnál a csatlakozási díj számítása a 4.1.1. a) pont szerint történik. (11/2016 (XI.14.) MEKH rendelet 48 §. (3))

- Kezdő beruházásra történő, 2014. október 1-jét követően igényelt bekapcsolás vagy fejlesztés esetén a Földgázelosztó a kezdő beruházásra később csatlakozó felhasználó, illetve felhasználók által befizetett csatlakozási díjból a kezdő beruházás alkalmával csatlakozott felhasználó vagy felhasználók részére azok befizetéseivel arányosan megtérítést teljesít. A megtérítésre legfeljebb addig kerül sor, amíg a kezdő beruházás alkalmával csatlakozott felhasználó vagy felhasználók által fizetett csatlakozási díjnak az átadott összeggel csökkentett mértéke egyenlő nem lesz a kapacitás kategóriákra tekintettel meghatározott, H2347/2021 MEKH határozat 1. melléklet I. pont b) alpontja (I. típusú fejlesztés)csatlakozási díjjal. A Földgázelosztó a megtérítést az újabb csatlakozások üzembe helyezésétől számított 90 napon belül teljesíti.

- Amennyiben bekapcsolásra olyan ingatlanon kerül sor, amelyre 2004. január 27.-e után létesült leágazó elosztóvezeték, de az ingatlan még vásárolt kapacitással nem rendelkezik, úgy a Földgázelosztó a 4.1.1.a) pont szerinti díjat érvényesíti.

- a Földgázelosztó a megtérítést az annak szabályait tartalmazó csatlakozási szerződésben meghatározott, csatlakozási díjat fizető félnek teljesíti. Amennyiben ez egyéb okból (pl. azért, mert a befizetést teljesítő cég megszűnt) nem lehetséges, úgy megtérítés felmerülésekor az adott felhasználási hely tulajdonosa jogosult a megtérítésre.

- Amennyiben egy gázigénylő több felhasználási helyre és/vagy egyetemes és nem egyetemes szolgáltatásra jogosult kategóriákra vonatkozóan jelent be csatlakozási igénybejelentést, amely fejlesztéssel elégíthető ki, úgy Földgázelosztó a

csatlakozási díjszámításnál a beruházási költséget az órai gázigények (m3/h) arányában osztja meg.

– Amennyiben egy gázigénylő egy csatlakozási igénybejelentésben több egyetemes szolgáltatásra jogosult felhasználási helyre nyújt be igényt és azok fejlesztéssel elégíthetők ki, úgy Földgázelosztó a 4.1.1. b) pont szerint, felhasználási helyenként és azok összegzésével határozza meg a csatlakozási díjat.

– Ha egy adott ingatlanon már van felhasználás és új, egyetemes szolgáltatásra jogosult felhasználási hely létesítésére vonatkozik a gázigény, úgy csatlakozási díjat a 4.1.1. pontban leírtak szerint határozza meg a Földgázelosztó.

- Az ingyenesen biztosítandó csatlakozás esetén a Földgázelosztó a kiépítendő gázelosztó vezeték hosszát a földgáz igénylés benyújtásakor, üzemelő az igény biztosításához műszakilag alkalmas gázelosztó vezetéktől számítja, és ha az adott felhasználási hely tekintetében kiépítendő elosztóvezeték hossza meghaladja a 250 métert, a csatlakozási díj kiszámításánál a 250 méter feletti rész beruházási költségét veszi figyelembe.

- A Földgázelosztó nem érvényesít csatlakozási díjat, ha a felhasználó csatlakozási szerződésében szereplő vásárolt kapacitása nem haladja meg a felhasználási helyen felszerelt fogyasztásmérő (fogyasztásmérők) névleges (össz)kapacitását, és a felhasználó a vásárolt kapacitását a felhasználási helyen felszerelt fogyasztásmérő (fogyasztásmérők) adattábláján szereplő névleges (össz)kapacitására kívánja megnövelni.

4.2. Egyetemes szolgáltatásra nem jogosult felhasználó érdekében megvalósuló fejlesztés esetén alkalmazandó csatlakozási díj mértéke

Az értékesítési kategóriánként számított csatlakozási díj mértéke:

$$F = \left[\frac{(TK_1+ECS_1+ÜK_1)}{m_1 * ID_1} - \frac{(TK_0+ECS_0+ÜK_0)}{m_0}\right] * m_1 \text{ ,}$$

ha a kifejezés értéke nagyobb, mint 0

Egyéb esetben a csatlakozási díj 0 (F=0). A felhasználóktól szedhető csatlakozási díj maximuma: $F_{max} = B$

ahol:

1.	F	Az adott beruházáshoz kiszámított összes csatlakozási díj, forint.

2.	B	A beruházás során a számviteli törvény szerint aktiválható eszközérték, kivéve a felhasználónál beszerelt vagy beszerelendő fogyasztásmérő berendezés és nyomásszabályozó számviteli törvény szerint aktiválható eszközértékét és beszerelési költségét, forint.
3.	TK_1	A beruházásra értékesítési kategóriánként számított tőkeköltség.
4.	TK_0	Az adott értékesítési kategóriára vonatkozó, elosztási díjban elismert tőkeköltség.
5.	$ÉCS_1$	A beruházásra értékesítési kategóriánként számított értékcsökkenés.
6.	$ÉCS_0$	Az adott értékesítési kategóriára vonatkozó, elosztási díjban elismert értékcsökkenés.
7.	$ÜK_1$	A beruházásra értékesítési kategóriánként számított üzemeltetési költség.
8.	$ÜK_0$	Az adott értékesítési kategóriára vonatkozó, elosztási díjban elismert üzemeltetési költség.
9.	m_1	Várható elosztott mennyiség.
10.	m_0	A rendszerhasználati díjak számításánál figyelembe vett, tarifakategóriánkénti elosztott mennyiség.
11.	ID_1	Időtényező, időszakos felhasználók esetében 0,4; minden egyéb esetben 1,00

A csatlakozási díjak meghatározásához a Földgázelosztó a 4.2. pont szerinti képlettel elvégzi a díjszámítást. A képlettel történő számítás, ill. annak alapján fizetendő csatlakozási díj az alábbi kategóriákba sorolható:

a) Amennyiben a képlettel kiszámított csatlakozási díj nagyobb vagy egyenlő a fejlesztés érdekében felmerülő beruházási költséggel, úgy az igénylő által fizetendő csatlakozási díj a beruházási költséggel egyenlő.

b) Amennyiben a képlettel kiszámított csatlakozási díj nagyobb, mint „0”, de kisebb, mint a fejlesztés érdekében felmerülő beruházási költség, akkor a képlettel számított összeg a fizetendő csatlakozási díj.

c) Amennyiben a képlettel kiszámított csatlakozási díj kisebb, mint „0”, úgy az igénylő által fizetendő csatlakozási díj összeg „0”.

Az a), b) és c) szerinti esetekben a Földgázelosztó a 11/2016 (XI.14.) MEKH rendelet 50.§ (2) és (3) bekezdése alapján a gázigénylővel elosztói csatlakozási és fejlesztési szerződést köt. (Üzletszabályzat 6.b melléklete)

Az elosztói csatlakozási és fejlesztési szerződés szerint a gázigénylő csatlakozási és/vagy fejlesztési díjat köteles a fejlesztés megkezdése előtt megfizetni a Földgázelosztó részére. A Földgázelosztó a beruházás teljes összege és a

csatlakozási díj különbözetének (fejlesztési díj) visszafizetését akkor kezdi meg, ha a beruházás tervezésekor figyelembe vett kapacitásigény az üzembe helyezést (hálózati kapacitás rendelkezésre állását) követő két egymás utáni teljes gázévben teljes mértékben lekötésre, és legalább a gázévente tervezett mennyiség átvételre kerül. (11/2016 (XI.14.) MEKH rendelet 50.§ (2) és (3) bek.)

A Földgázelosztó a fejlesztési díjat két gázév eltelte után két gázév alatt kamatmentesen két egyenlő részletben fizeti vissza. A Földgázelosztó egyéb megállapodás hiányában a visszafizetést a visszafizetés vizsgálata időpontjában a felhasználási hely ingatlantulajdonosa részére teljesíti (11/2016 (XI.14.) MEKH rendelet 50.§ (3)).

A Földgázelosztó nem érvényesít csatlakozási díjat, ha a felhasználó csatlakozási szerződésében szereplő vásárolt kapacitása nem haladja meg a felhasználási helyen felszerelt fogyasztásmérő (fogyasztásmérők) névleges (össz)kapacitását, és a felhasználó a vásárolt kapacitását a felhasználási helyen felszerelt fogyasztásmérő (fogyasztásmérők) adattábláján szereplő névleges (össz)kapacitására kívánja megnövelni.

- Amennyiben egy gázigénylő több felhasználási helyre és/vagy egyetemes és nem egyetemes szolgáltatásra jogosult kategóriákra vonatkozóan jelent be csatlakozási igénybejelentést, vagy több igénybejelentés érkezik egy időben azonos területre vonatkozóan, amelyek összevontan kezelhetők és amelyek fejlesztéssel elégíthetők ki, úgy a Földgázelosztó a csatlakozási díjszámításnál a beruházási költséget az órai gázigények (m3/h) arányában osztja meg

4.3. Kapacitásnövelés esetén alkalmazandó csatlakozási díj mértéke

Kapacitásnövelés díja:

a) 0-100 m^3/h-nál nem nagyobb értékesítési kategóriában: 43.750 Ft ,

(Mivel az adminisztratív tevékenységeken túli mérnöki ellenőrzés időtartama a 2 munkaórát nem haladja meg)

b) 100 m^3/-nál nagyobb értékesítési kategóriában 87.500 Ft

(Mivel az adminisztratív tevékenységeken túli mérnöki ellenőrzés időtartama a 2 munkaórát meghaladja.)

- Amennyiben a Földgázelosztó 2017. július 1-jét követően megkötött csatlakozási szerződés alapján a csatlakozási pont biztosítását térítésmentesen vállalta, de a szerződés szerint esetlegesen megépítendő gázelosztó vezeték üzembe helyezése nem történt meg (csatlakozási pont nem áll rendelkezésre), valamint az igénylő 4 m^3/h összkapacitást meg nem haladó kapacitásnövelési igényt nyújt be a Földgázelosztóhoz, úgy Földgázelosztó csatlakozási díjat nem érvényesít (11/2016 (XI.14.) MEKH rendelet 53/A.§).

- Amennyiben Földgázelosztó 2017. július 1-jét követően megkötött csatlakozási szerződés alapján a csatlakozási pontot térítésmentesen biztosította, (a csatlakozási pont már rendelkezésre áll), és a gázigénylő olyan kapacitásnövelés iránti igényt nyújt be, amellyel a korábban igényelt és az új igénylés összege a 4m^3/h-t meghaladja, akkor az igénylő köteles megfizetni mind a kapacitásnövelés, mind az elsődleges igényhez kapcsolódó, de a 4.1.1 pont szerint számított csatlakozási díjat is (11/2016 (XI.14.) MEKH rendelet 53/A.§).

- Kapacitásnövelés esetén, amennyiben a felhasználó a megnövekedett kapacitásigény miatt a továbbiakban egyetemes szolgáltatásra nem jogosultként vételez, a felhasználó kapacitásnövelési díjat, valamint az új kategóriának megfelelően számított csatlakozási díj és az eredetileg megfizetett csatlakozási díj különbözetét fizeti meg

4.4 Földgáztermelő elosztóvezetékre történő csatlakozása esetén alkalmazandó csatlakozási díj

Amennyiben földgáztermelő a Földgázelosztó tulajdonában/üzemeltetésében lévő elosztóvezetékbe kíván földgázt betáplálni, akkor a fizetendő csatlakozás díj az érintett elosztóvezetéken kialakítandó csatlakozási pont kivitelezésének költségével egyenlő. Ha nem biztosítható a földgáztermelő által betáplált földgázmennyiség továbbítása, akkor a csatlakozási pont kivitelezésének költsége mellett a meglévő vezetékrendszeren szükségessé váló fejlesztés költsége és a betáplálásra kerülő földgáz műszaki, minőségi paramétereinek méréséhez szükséges eszközök költsége jelenti a fizetendő csatlakozási díj mértékét. A Földgáztermelő a fejlesztés teljes összegét köteles a fejlesztés megkezdése előtt megfizetni a Földgázelosztó részére.

5. Csatlakozási szerződés-minta

Az elosztói csatlakozási szerződés mintáját az Üzletszabályzat 6.a számú melléklete, az elosztói csatlakozási és fejlesztési szerződés mintáját az Üzletszabályzat 6.b számú melléklete tartalmazza, melynek a jelen CSPF mindenkor a mellékletét képezi.

6. Csatlakozási díj mértékének megállapításánál alkalmazandó inflációs korrekció

A Földgázelosztó a csatlakozási díjból megvalósult elosztóvezeték üzembehelyezését követő naptári év kezdetétől a tételes csatlakozási díj megállapításakor korrekciót vesz figyelembe.

A csatlakozási díj inflációs korrekciója az alábbiak szerint történik:

A Földgázelosztó a tételes csatlakozási díjat - az árszabályozási cikluson belül gázévente - a Hivatalnak a GET 104/B. § (2) bekezdés b) pontja szerinti módszertani útmutatójában megállapított működési költségekre vonatkozó inflációs mutatóval kumuláltan megnövelheti. A Földgázelosztó minden gázév kezdetét megelőzően 15 nappal korábban honlapján nyilvánosságra hozza a gázév tekintetében a módosított csatlakozási díjat és annak részletes számítását.

7. Egyéb

A csatlakozás jelen dokumentumban nem részletezett további pénzügyi feltételeire a MEKH rendeletekben foglaltak az irányadók.

MVM Hálózat

HELYSZÍNI JEGYZŐKÖNYV

ELLENŐRZÉS IDŐPONTJA: 20.....év .....hónap ..... nap

ELLENŐRZÉS OKA: hitelesítési csere, célzott ellenőrzés, mérőleolvasás, egyéb:.....

ELLENŐRZÉS HELYE: ..... helység.....kerület.....

.....utca/út/tér..... hsz..... ép.....lh. ..... em. ..... ajtó

FELHASZNÁLÓ NEVE: .....

ÜP SZÁM: .....

TÁRGY: Szabálytalan gázvételezés vélelme

JELEN VANNAK:

Felhasználó vagy helyszíni képviselője: .....

A felhasználó képviselője milyen minőségben van jelen: meghatalmazott családtag rokon

alkalmazott egyéb:

Telefonszáma/elérhetősége*:

Az MVM Főgáz Földgázhálózati Kft. képviseletében

1./ név:.....2./ név:.....

1. A HELYSZÍNEN LÉVŐ MÉRÉSI RENDSZER ADATAI:

A gm. gyártási száma: ..... A gm. névl. telj.: .....m³/h

A számláló állása: ..... A gm. gyártási éve: .....

A gázmérő típusa: ..... A gm. hitelesítési éve: .....

Nyomásszabályzó típusa: ..... Gyártási száma: .....

Gyártási éve: .....

1.1 A gázmérő elhelyezése: konyha előszoba folyosó közös helyiség előkert

zárható szekrény pince egyéb: .....

1.2 A gm. kötéseken az elosztói engedélyes által elhelyezett jogi zárak állapota:

Méretlen oldali jogi zár(ak):

1. megfelelő hiányos sérült nincs azonosító száma: . .....
2. megfelelő hiányos sérült nincs azonosító száma: . .....

Mért oldali jogi zár(ak):

1. megfelelő hiányos sérült nincs azonosító száma: . .....
2. megfelelő hiányos sérült nincs azonosító száma: . .....

1.3 Az elosztói engedélyes által felszerelt kerülő vezeték jogi zár állapota:

megfelelő hiányos sérült nincs azonosító száma: . .....

1.4 A gázmérőn a MKEH által elhelyezett plomba állapota: megfelelő sérült hiányzik

……..... .....

felhasználó vagy helyszíni képviselője ellenőrzést végző dolgozók

* Kitöltése önkéntes

2. BEÉPÍTETT GÁZFOGYASZTÓ KÉSZÜLÉKEK TÍPUSA ÉS TELJESÍTMÉNYE:
(a felhasználó tájékoztatása alapján)

Sorsz.	Megnevezés/Típus	Teljesítmény [kW]	db.	Sorsz.	Megnevezés/Típus	Teljesítmény [kW]	db.
1				4			
2				5			
3				6			

Gázfelhasználási hely: lakás üdülő üzlet iroda műhely közintézmény

egyéb: .....

3. AZ MVM FŐGÁZ FÖLDGÁZHÁLÓZATI KFT. **KÉPVISELŐJÉNEK TÉNYMEGÁLLAPÍTÁSA (AZ ÜGY RÉSZLETES LEÍRÁSA):**

A gázmérőn található sérülések jelölésére **használja ezt az ábrát!**

Nyíllal jelölje meg a sérülést és írja mellé megjegyzését, észrevételét!

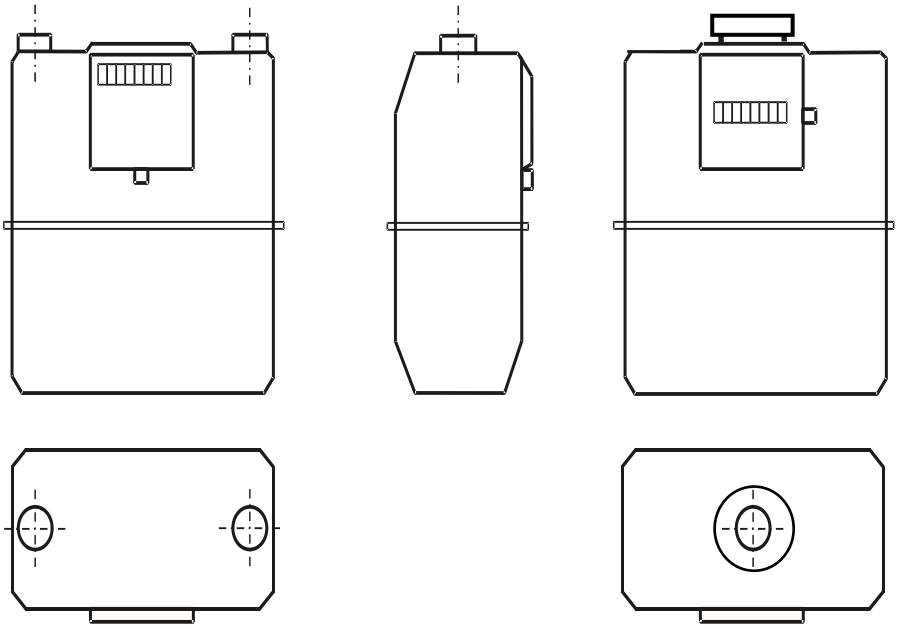

Gázmérő sérülések, tapasztalt szabálytalanságok részletes leírása:

.....

.....

.....

.....

.....

....
felhasználó vagy helyszíni képviselője ellenőrzést végző dolgozók

Az MVM Főgáz Földgázhálózati Kft.**. képviselője szóban ismertette a tapasztalt rendellenességeket, gyanúkat és annak esetleges következményeit.**

A felhasználási helyen.....db fényképfelvétel készült.

4. A FELHASZNÁLÓ VAGY HELYSZÍNI KÉPVISELŐJÉNEK NYILATKOZTA:

.....

.....

.....

.....

A gázmérő, plomba sérülését elismerem: **igen** **nem**

A szabálytalan gázvételezést elismerem és vállalom annak jogi- és pénzügyi következményeit: **igen** **nem**

5. AZ ELLENŐRZÉST VÉGZŐK HELYSZÍNI INTÉZKEDÉSEI:

5.1 Leszerelésre és csomagolásra vonatkozó adatok:

- A felhasználó vagy helyszíni képviselője az ellenőrzés során mindvégig jelen volt **igen** **nem**
- A gázmérő a felhasználó vagy helyszíni képviselője jelenlétében került leszerelésre **igen** **nem**
- A leszerelt gázmérőt műanyag zsákba/dobozba csomagoltuk **igen** **nem**

- A csomagolást lezáró egyedi számozású jogi zárral zártuk le, melynek a sorszáma: .....

5.2 A gázszolgáltatást megszüntettük: **igen** **nem**

Indoklás:.....

Megszüntetés módja: .....

Elhelyezett jogi zárak színe: **sárga** **piros**

Felhasználó (vagy képviselőjének) aláírása : **Az ellenőrzést végzők aláírása:**

....

Tanúsítom, hogy a helyszíni jegyzőkönyv jelenlétemben került kitöltésre, és a leszerelt gázmérőt a helyszínen fellelt állapotban, lezárt csomagolásba helyezték.

<u>Tanúk aláírása:</u>

Név: .....…… Név: .....……..

Cím: .....…… Cím: .....……..

Fontos tudnivalók!

A szabálytalan gázvételezés élet- és balesetveszélyes nemcsak a szabálytalanul vételező, hanem környezete számára is!

Felhívjuk figyelmét, hogy a társaságunk tulajdonában lévő **gázmérő vagy mérési rendszer állagmegóvása**, annak ki-, és belépő pontján, valamint az esetleges **kerülővezeték záró szerelvényén elhelyezett zárópecsét megléte**, illetve annak sértetlensége **ügyfeleink felelősségi körébe tartozik**. A MKEH (volt OMH) és az elosztó által felszerelt jogizár(ak)at azok illetéktelen személyek által történt eltávolítása szabálytalan gázvételezésnek minősül.

A fogyasztó köteles minden általa észlelt, a szolgáltatással kapcsolatos rendellenességet társaságunknak haladéktalanul bejelenteni.

Szabálytalan gázvételezéssel kapcsolatos tájékoztatás és bejelentés munkanapokon (8 és 15 óra között) az alábbi telefonszámon:

Mérési és energiaellenőrzési osztály
tel.: 06 1 4563912, 06 20 8897912
e-mail: gm-felulvizsgalat@mvm.hu

Kapcsolódó legfontosabb jogszabályok

A 2008. évi XL. törvény a földgázellátásról szóló törvény (GET) szerint:
99.§ (6) A fogyasztásmérő berendezés állagmegóvása és védelme a felhasználó kötelezettsége.

A GET végrehajtásáról szóló 19/2009. (I.30.) Korm. rendelet szerint:
9.10. A fogyasztásmérő berendezésnek vagy mérési rendszernek alkalmasnak kell lennie a gáz mérésére. A fogyasztásmérő berendezés vagy mérési rendszer a földgázelosztó tulajdonát képezi, és gondoskodik annak felszereléséről, üzemeltetéséről, karbantartásáról, időszakos hitelesítéséről.

A szerződésszegés esetei

18.4. Szabálytalan vételezésnek minősül, ha a felhasználó:

a) a fogyasztásmérő berendezésen vagy mérési rendszeren elhelyezett nyomóbélyegzővel lezárt zárópecsét vagy egyéb jogi zár (a továbbiakban együtt: plomba) sérülését a földgázkereskedőnek, vagy a földgázelosztónak a sérülés észlelését követő 2 munkanapon belül nem jelenti be,

b) a fogyasztásmérő berendezésen vagy mérési rendszeren elhelyezett plomba, vagy a mérőberendezés megrongálásával a fogyasztásmérő berendezést méretlen gáz felhasználására alkalmassá teszi,

c) a fogyasztásmérő berendezés megrongálásával méretlen gázt vételez,

d) a fogyasztásmérő berendezés megkerülésével méretlen gáz vételezésére alkalmas állapotot idéz elő,

e) a szolgáltatás szüneteltetése esetén önkényes visszakapcsolással vételez,

f) a nyomás alatti gázellátó rendszert (szállító- és elosztóvezetéket vagy a csatlakozóvezetéket) megbontja, a fogyasztásmérő berendezést vagy a mérési rendszert, vagy a nyomásszabályozót jogosulatlanul eltávolítja, vagy a szerződésben meghatározott felhasználási helyen kívüli területre vezet át földgázt, és e magatartások valamelyikével méretlenül vételez,

g) a fogyasztásmérő berendezés nélküli fogyasztás feltételeit megszegi.

Az elszámolás során alkalmazott számítási eljárás, paraméterek

1. Elszámolás

1.1. Lakossági fogyasztók elszámolása

1.1.1. Hőmérséklet korrekció az alábbiak szerint történik:

Szabadtéren elhelyezett gázmérő esetében ún. hőfok-kompenzátoros gázmérő kerül felszerelésre, amely mérő a hőmérsékletkorrekciót automatikusan elvégzi. Amennyiben nem hőfok-kompenzátoros gázmérő szabadtéren kerül elhelyezésre, úgy a hőmérséklet korrekció az elszámolás során a számítógépes rendszerben – az Országos Meteorológiai Szolgálat által megadott – 1 méteres mélységben mért talajhőmérséklet figyelembevételével kerül sor.

Zárt helyiségben elhelyezett gázmérő esetében hőmérsékletkorrekcióra nem kerül sor.

1.1.2 A nyomáskorrekcióhoz két tényező kerül figyelembe vételre:

- a gázmérőben lévő túlnyomás, mely lakossági fogyasztók esetében egységesen 25mbar,
- a felhasználási hely tengerszint feletti magassági szintjéhez tartozó barometrikus nyomásérték.

A fővárosban a tengerszint feletti magassági szintek meghatározására kerületenként került sor. Különböző magassági pontok esetén – figyelembe véve a gázszolgáltatási helyek elhelyezkedését - a Földhivatal által nyilvántartott, a Balti tengerhez viszonyított maximális és minimális magassági érték átlagát vesszük figyelembe az adott kerületre jellemző tengerszint feletti magassági érték meghatározásához. A vidéki településekre külön került megállapításra a tengerszint feletti magasság. A Budapest közigazgatási határain túlnyúló gázelosztó vezetékekkel ellátott felhasználási helyek tekintetében a legközelebbi fővárosi kerület magassági adatai a mérvadóak.
A kerületenkénti és településenkénti tengerszint feletti magassági adatokat a 2.2. pont tartalmazza.
A 100, a 200 és a 300 m tengerszint feletti magassági szintekhez rendelt barometrikus nyomásértékeket az Országos Meteorológiai Szolgálat naponként közli az MVM Főgáz Földgázhálózati Kft..-vel (a továbbiakban: Földgázelosztó). Az elosztói engedélyes az **elszámolási időszakra vonatkozó nyomáskorrekciós tényezőt** barometrikus nyomásérték **napi adataiból**, valamint a gázmérőben lévő túlnyomás értékéből (25 mbar) határozza meg.
Az elszámolási időszakra vonatkozó, négy tizedes pontosságú nyomáskorrekciós tényező a kibocsátott számlán külön rovatban feltüntetésre kerül. A 100, a 200 és a 300 m tengerszintre jellemző havi barometrikus nyomásérték és a nyomáskorrekciós tényező a Földgázleosztó honlapján közzétételre kerül és az elosztó ügyfélszolgálati irodájában megtekinthető.

1.2. Nem lakossági fogyasztók elszámolása

Amennyiben a felhasználási helyen a gázmérő nem rendelkezik olyan átszámító szerkezettel, amely a térfogat korrekciót automatikusan elvégzi, vagy a berendezés

meghibásodik, a számításhoz szükséges adatok az alábbiak szerint kerülnek meghatározásra:

- barometrikus nyomás: a lakossági fogyasztókéval azonos módon;
- gázmérőben lévő túlnyomás: a mérési ponton felszerelt, hitelesített nyomásregisztráló adataiból, ennek hiányában a névleges üzemi nyomást figyelembe véve;
- gázmérőben lévő gázhőmérséklet: a mérési ponton felszerelt, hitelesített hőmérsékletregisztráló adataiból, ennek hiányában az Országos Meteorológiai Szolgálat által megadott, 1 méter mélységben mért talajhőmérséklettel;
- szuperkompresszibilitási tényező: a 0,1 bar nyomásánál nagyobb nyomáson üzemelő nem lakossági fogyasztóknál. Ez a tényező modellezi az ideális és a valóságos gáz közötti különbséget, amelynek számítását számítógépes program végzi a gáznyomás, gázhőmérséklet, a relatív sűrűség, a gáz nitrogén és széndioxid tartalma ismeretében, az OMH (2007. 01.01-től MKEH) HE 2/3-2001. sz. szabályzatában foglaltak szerint. A lakossági fogyasztóknál a szuperkompresszibilitási tényező értéke K=1.

Adattárolós térfogatkorrektorral rendelkező mérési rendszer esetében az elszámolás alapja az átszámító korrektor tárolóból kiolvasott, illetve a leolvasott gázmennyiség értéke.
Az átszámító korrektor meghibásodása esetén az OMH (2007. 01.01-től MKEH, jelenleg: Budapest Főváros Kormányhivatala Metrológiai és Műszaki Felügyeleti Főosztály) által elfogadott AGA NX 19 jelű számítási módszer előírásai szerint kerül a gáztechnikai normál m^3 meghatározásra.

2. A gáztechnikai normál állapotra való átszámítás metodikája

2.1. A gáztechnikai normál állapotra való átszámítás képlete

A térfogat átszámítása gáztechnikai normál állapotra a következő összefüggés szerint történik:

$$V_{gn} = V_{ü} \times \frac{T_{gn}}{T_o + t_{ü}} \times \frac{P_h + \Delta_p}{P_{gn}} \times \frac{1}{K} \quad [\,gnm^3\,]$$

ahol:

V_{gn} = gáztechnikai normál állapotra átszámított gáztérfogat (gnm^3)

$V_{ü}$ = a gázmérő által mért üzemi állapotú gáztérfogat (m^3)

T_{gn} = gáztechnikai állapotú gáz hőmérséklete 273,15 K (15 C°)

T_o = a gáz hőmérséklete fizikai normál állapotban 273,15 K (0 C°)

$t_{ü}$ = a szolgáltatott gáz üzemi hőmérséklete (C°)

P_{gn} = gáztechnikai állapotú gáz nyomása 1013,25 mbar

$p_{ü}$ = gáz üzemi abszolút nyomása $p_{ü} = p_b + \Delta_p$ (mbar)

ahol: p_b = a felhasználási helyen a mérési időszak barometrikus nyomásának átlaga (mbar)

Δ_p = a felhasználási helyen a gázmérőben lévő túlnyomás

K = a kompresszibilitási tényező az ideális és valóságos gáz közötti eltérés mutatója (0 – 0,1 bar közötti nyomástartományban értéke K=1)

A nyomáskorrekciós tényezőt (K_{ny}) a következő képlettel határozzuk meg:

$$K_{ny} = \frac{P_b + \Delta_p}{P_{gn}}$$

2.2. Az elosztói működési terület átlagos tengerszint feletti magasságai

Budapest

Kerület	Magassági szint
I.	200 m
II.	300 m
III.	200 m
IV.	100 m
V.	100 m
VI.	100 m
VII.	100 m
VIII.	100 m
IX.	100 m
X.	100 m
XI.	200 m
XII.	300 m
XIII.	100 m
XIV.	100 m
XV.	100 m
XVI.	200 m
XVII.	200 m
XVIII.	100 m
XIX.	100 m
XX.	100 m
XXI.	100 m
XXII.	200 m
XXIII.	100 m

Remeteszőlős	300 m
Egyéb tápiósági települések	100 m
Pécel	200 m
Piliscsaba	200 m
Pilisjászfalu	200 m

Szerződés száma:

ELOSZTÓI CSATLAKOZÁSI SZERZŐDÉS

Amely létrejött egyrészről az

Cégnév: MVM Főgáz Földgázhálózati Kft.
Székhely: 1081 Budapest, II. János Pál pápa tér 20.
Cégjegyzék szám: 01-09-878954
Adószám: 13899893-2-44
Számlavezető bank: ….
Bankszámlaszám: ….
mint elosztói engedélyes, a továbbiakban **Földgázelosztó**

másrészről a

Név: **……**
Cím: ……
Születési hely, idő: ……
Anyja neve: ……

Cégnév: .....……..
Székhely: .....
Cégjegyzékszám: .....
Adószám: .....
statisztikai számjel: .....
Számlavezető bank: .....
Bankszámlaszám: .....
mint földgázelosztó vezetéki kapacitásigényt bejelentő gázigénylő, úgy is mint felhasználó a továbbiakban **Gázigénylő**

között alulírott időben és helyen az alábbi feltételek mellett (a továbbiakban: „**Szerződé**s”):

1. A Szerződés tárgya

1.1. A Szerződés alapján a Földgázelosztó a Gázigénylő által megfizetett csatlakozási díj ellenében a jogszabályban meghatározott feltételek teljesülését követően a Gázigénylő rendelkezésére bocsájtja a vásárolt kapacitást.

1.2. A Szerződés alapján a Földgázelosztó a Gázigénylő részére a Szerződés 3. pontja szerinti felhasználási hely tekintetében csatlakozási díj ellenében közvetlenül az alábbi szolgáltatásokat nyújtja:

a) földgáz elosztóvezetékhez történő csatlakozáshoz szükséges elosztó vezetéki fejlesztés,
b) a csatlakozó vezeték és felhasználói berendezés létesítésével kapcsolatos tervfelülvizsgálat, műszaki-biztonsági ellenőrzés,
c) az elosztó vezeték és a csatlakozó vezeték összekötése,
d) gázmérő és (lakossági fogyasztó esetén) nyomásszabályzó felszerelése,
e) csatlakozó vezeték és fogyasztói vezeték üzembe helyezése.

1.3. Jelen Szerződés alapján a Földgázelosztó vállalja a 3. pont szerinti csatlakozási ponton a felhasználási hely vásárolt kapacitásának a 4. pont szerinti határnapon történő rendelkezésre bocsájtását és annak folyamatos biztosítását, a Gázigénylő pedig vállalja, hogy a vásárolt kapacitás mértékéig a 4. pont szerinti határnaptól az elosztóhálózat-használati szerződést és a vételezésre jogosító szerződést megköti.

1.4. A vásárolt kapacitás a jelen Szerződésben részletezett felhasználási helyre vonatkozik, más felhasználási helyre nem vihető át. A vásárolt kapacitás a felhasználási helyhez fűződő vagyoni értékű jog, melynek rendelkezési joga a felhasználási hely átruházásával átszáll az új tulajdonosra.

2. A Szerződés hatálybalépése, megszűnése, megszüntetése

2.1. A mindkét fél által aláírt Szerződés a Földgázelosztó általi kézhezvétel napján lép hatályba. A Szerződés a vásárolt kapacitás rendelkezésre bocsájtása vonatkozásában a 4. pontban foglalt határidőben megszűnik, amennyiben a bekapcsolás megtörténik. Egyebekben a Szerződés a Felek között határozatlan időtartamra jön létre.

2.2. Ha a Gázigénylő a szerződési ajánlatot a kézhezvételtől számított 30, de legkésőbb – amennyiben a kézhezvétel időpontja nem ismert - annak a Földgázelosztó által történő postára adásától számított 45 napon belül aláírva nem küldi vissza a Földgázelosztónak, vagy arra vonatkozóan nem nyilatkozik, a Földgázelosztó ajánlati kötöttsége megszűnik és a Szerződés nem jön létre. Véleményeltérés esetén a Gázigénylő és a Földgázelosztó kötelesek egyeztetni.

3. Felhasználási hely adatai, csatlakozási adatok

Felhasználási hely megnevezése: .....……..
Felhasználási hely címe: .....…….

Ingatlan helyrajzi száma: .....……..
Felhasználási hely vásárolt kapacitása:

a Szerződés hatálybalépését megelőzően: …….. m^3/h
a Szerződés hatálybalépését követően (k): ..…… m^3/h

Csatlakozási nyomás (bar): .....…….
Csatlakozási pont helye: .....……..

A felhasználási hely fogyasztásának rendszerhasználati kategóriája: .....…….
A felhasználási hely éves prognosztizált földgázmennyisége (m): …… m^3/év

Csatlakozási pont biztosításának műszaki tartalma: …….

Egyéb jellemzők: .....……

Több felhasználási hely, vagy ütemekre bontott bekapcsolás/felhasználás esetében a Szerződés 3. és 4. pontjában rögzített adatok - a Szerződés elválaszthatatlan részét képezően – szükség szerint külön mellékletben kerülnek részletezésre, amelyet a felek a földgázellátásról szóló 2008. évi XL. törvény (továbbiakban: GET.) rendelkezéseinek végrehajtásáról szóló 19/2009. (I. 30.) Kormányrendelet (Vhr.) 1. számú mellékletének 4.5. pontja alapján eltérő megállapodásként kezelnek, azzal hogy a6. pontban leírtak felhasználási helyenként kerülnek alkalmazásra.

4. A vásárolt kapacitás rendelkezésre állásának időpontja

A 3. pont szerinti vásárolt kapacitás rendelkezésre állásának időpontja: az elosztói csatlakozási szerződés hatályba lépésének időpontjától, ill. amennyiben csatlakozási díjfizetési kötelezettség merül fel, és ez utóbbi későbbi időpontra esik akkor a csatlakozási díj befizetésétől számított 60 nap (kivéve, ha a gázigénylő ennél

későbbi időpontra kéri), amelytől kezdődően a földgázelosztó a jelen Szerződésben foglaltak szerint biztosítja a gázigénylő részére a csatlakozás lehetőségét.

A határidőbe nem számít bele:

- amennyiben a csatlakozáshoz elosztóvezeték építése szükséges, az elosztóvezeték építésének időtartama, de legfeljebb 60 nap
- más szerv nyilatkozatának beszerzéséhez vagy eljárása lefolytatásához szükséges időtartam azzal, hogy a földgázelosztó a nyilatkozat beszerzését, illetve az eljárás lefolytatását 10 napon belül köteles kezdeményezni,
- az az időtartam, amely alatt jogszabály nem teszi lehetővé a munkavégzést.

5. Csatlakozási díj mértéke, teljesítésének módja és határideje

5.1. A Gázigénylő által fizetendő csatlakozási díj (F) összege:

..... ,- Ft + ÁFA, azaz .....forint + ÁFA.

A csatlakozási díj mértékének számítási módját a hatályos CSPF és tételes csatlakozási díj kivételével a Szerződés külön melléklete is tartalmazza.

Gázigénylő a csatlakozási díjat a jelen szerződés hatályba lépését követően legkésőbb 8 (nyolc) napon belül köteles megfizetni a földgázelosztó részére. Amennyiben a gázigénylő a fizetési határidőt követő 90 (kilencven) napon belül a csatlakozási díjat maradéktalanul nem fizeti meg, a jelen Szerződés teljesítése a Gázigénylőnek felróható okból lehetetlenül. A teljesítés lehetetlenülésére tekintettel a jelen Szerződés a Felek minden további intézkedése nélkül a fizetési határidőt követő 90. (kilencvenedik) napon automatikusan megszűnik.

Csatlakozási díj számlaszáma: …….. (a közleményben feltüntetendő referenciaszám: ……..)

5.2 A földgázellátásról szóló 2008. évi XL. törvény (továbbiakban: GET.) 108. § (7) bekezdése alapján – a jogszabályi feltételek teljesülése esetén – mentes a csatlakozási díj és minden más, a földgázelosztónak fizetendő díj alól a legfeljebb 4 m^3/óra névleges teljesítményű fogyasztásmérő beszerelése azzal, hogy ebben az esetben az elosztóvezeték építése 250 méterig díjmentes. Ha az elosztóvezeték hossza meghaladja a 250 métert, a díjakat a 250 méter feletti részre kell megfizetni.

A mentességet több lakást vagy több nem lakás céljára szolgáló helyiséget magában foglaló ingatlan esetében lakásonként, illetve nem lakás céljára szolgáló helyiségenként kell alkalmazni. Az előzőekben írt feltételek teljesülése esetén a földgázelosztó a csatlakozási igény teljesítését nem kötheti óvadék, letét, előleg, kötbér vagy más fizetési kötelezettség teljesítéséhez, előírásához.

A Földgázelosztó a csatlakozási igény befogadását nem tagadhatja meg, ha a csatlakozás valamennyi jogszabályi feltétele teljesül.

6. Gázigénylőt megillető megtérítés

6.1. A Gázigénylő a Szerződés alapján létesülő földgázelosztó vezetékhez később csatlakozó felhasználási helyek vonatkozásában az 5.1. pontban rögzített mértékű, befizetett csatlakozási díjból megtérítésre jogosult.

6.2. A Gázigénylőt az alábbi feltételek együttes teljesülése esetén illeti meg megtérítés a csatlakozási díjból:

- Földgázelosztó a Szerződés keretében új és egyetemes szolgáltatásra jogosult rendszerhasználati kategóriájú felhasználási helyre vonatkozó igényt teljesít

- a Szerződés alapján az igény kielégítéséhez földgázelosztóvezeték kiépítése szükséges

- a Szerződés alapján a csatlakozási pont(ok) kiépítéséhez szükséges beruházási költség összege a a földgázelosztó vezetékhez történő csatlakozásért vagy a korábban vásárolt kapacitást meghaladó többletkapacitásért fizetendő csatlakozási díjak mértékének megállapításáról szóló H2347/2021 MEKH határozat (a továbbiakban: Határozat) 1. melléklet I. pont b) alpontja szerinti csatlakozási díj kétszeresét meghaladja

- a később csatlakozó felhasználási hely a Szerződés alapján létesülő földgázelosztó vezetékről közvetlenül kerül ellátásra

6.3. A Gázigénylő a később csatlakozó felhasználási hely(ek) részére megállapított csatlakozási díjból a földgáz rendszerhasználati díjak, a külön díjak, valamint a csatlakozási díjak alkalmazásának szabályairól szóló 11/2016 (XI.14.) MEKH Rend. 48.§ (2) bekezdése alapján jogosult a megtérítésre.

6.4. A földgázelosztó a Gázigénylőt megillető megtérítést a később csatlakozó felhasználási hely (újabb csatlakozás) üzembe helyezését követő 90 napon belül köteles a Gázigénylő Szerződésben megjelölt számlájára utalni a Gázigénylő egyidejű tájékoztatása mellett.

7. Záró rendelkezések

Szerződő felek megállapodnak, hogy a kapcsolattartók jelen okiratban kezelt személyes adatait (nevét, telefonszám, e-mail), kizárólagosan a szerződéses kapcsolat fenntartása céljából jogosultak kezelni. A meghatározott személyes adatok őrzési ideje legfeljebb a jelen szerződésre irányadó dokumentum őrzési idejéig tart.

Az adatkezeléssel kapcsolatos részletes szabályokat (általános, hangfelvételre vonatkozó) az üzletszabályzat, továbbá a honlapon és ügyfélszolgálati irodákban elérhető adatkezelési tájékoztatók tartalmazzák.

Szerződő felek a jelen Szerződésben nem szabályozott kérdések, így a szerződésszegés esetei és jogkövetkezményei tekintetében a földgázelosztó Üzletszabályzatában szereplő Elosztói Csatlakozási Szerződés Általános Szerződési Feltételeit (ÁSZF) és a csatlakozás pénzügyi feltételeit (CSPF) elfogadják, és irányadónak tekintik. Gázigénylő az ÁSZF-t és CSPF-t a Földgázelosztó www.mvmhalozat.hu/gaz honlapjáról töltheti le, vagy megtekintheti a Földgázelosztó ügyfélszolgálati irodájában.

Jelen Szerződésben, a földgázellátásról szóló 2008. évi XL. törvényben, a 19/2009. Korm. rendeletben, valamint az ÁSZF-ben és a CSPF-ben nem szabályozott kérdésekben Felek a Polgári Törvénykönyv rendelkezéseit tekintik irányadónak, az abban foglaltak betartása mindkét fél tekintetében kötelező.

A jelen Szerződést a Felek annak elolvasását és értelmezését követően, mint akaratukkal mindenben megegyezőt jóváhagyólag aláírták.

Kelt, …… év …….hó…….nap

MVM Főgáz Földgázhálózati Kft. Gázigénylő

Aláíró 1. Aláíró 2. aláírás

cégszerű aláírás

Melléklet:

- Műszaki adatlap/helyszínrajz

- 3. és 4. pontok részletezése (Több felhasználási hely, vagy ütemekre bontott bekapcsolás/felhasználás esetén kerül alkalmazásra)
- csatlakozási díjszámítás (a Határozat 1. sz. mellékletének 1.c. pontja szerint számított csatlakozási díjak esetén kerül alkalmazásra)

ELOSZTÓI CSATLAKOZÁSI ÉS FEJLESZTÉSI SZERZŐDÉS

Amely létrejött egyrészről az

Cégnév: **MVM Főgáz Földgázhálózati Kft.**

Székhely : 1081 Budapest, II. János Pál pápa tér 20.

Cégjegyzék szám: 01-09-878954

Adószám: 13899893-2-44

Számlavezető bank: …

Bankszámlaszám: …

mint elosztói engedélyes, a továbbiakban **Földgázelosztó**

másrészről a

Név: **……**

Cím: ……..

Születési hely, idő: ……

Anyja neve: ……

Cégnév: .....……..
Székhely: .....
Cégjegyzékszám: .....

Adószám: .....

Statisztikai számjel: .....

Számlavezető bank: .....

Bankszámlaszám: .....

mint földgázelosztó vezetéki kapacitásigényt bejelentő gázigénylő, úgy is mint felhasználó a továbbiakban **Gázigénylő**

között alulírott időben és helyen az alábbi feltételek mellett (a továbbiakban: „**Szerződés**”):

Figyelemmel arra, hogy a jelen Szerződés egyetemes szolgáltatásra nem jogosult felhasználási helyre vonatkozik és a csatlakozási igény kielégítése fejlesztés útján valósítható meg, a Gázigénylő csatlakozási és fejlesztési díj megfizetésére is köteles a földgáz rendszerhasználati díjak, a külön díjak és a csatlakozási díjak meghatározásának keretszabályairól szóló 8/2020 (VIII.14.) MEKH rendelet17§ (3) bekezdés ab), a földgáz rendszerhasználati díjak, a külön díjak, valamint a csatlakozási díjak alkalmazásának szabályairól szóló 11/2016. (XI. 14.) MEKH rendelet 1. § (2) bekezdés 2. pont b) alpontja, valamint a **H2347/2021 MEKH határozat 1. melléklet II.bekezdésében** foglaltak szerint, melynek feltételeit és a Szerződés teljesítését a Felek az alábbiak szerint szabályozzák.

1. A Szerződés tárgya

1.1. A Szerződés alapján a Földgázelosztó a Gázigénylő által megfizetett csatlakozási és fejlesztési díj ellenében a jogszabályban meghatározott feltételek teljesülését követően a Gázigénylő rendelkezésére bocsájtja a vásárolt kapacitást.

1.2. A Szerződés alapján a Földgázelosztó a Gázigénylő részére a Szerződés 3. pontja szerinti felhasználási hely tekintetében csatlakozási és fejlesztési díj ellenében közvetlenül az alábbi szolgáltatásokat nyújtja:

a) földgáz elosztóvezetékhez történő csatlakozáshoz szükséges elosztó vezetéki fejlesztés,

b) a csatlakozó vezeték és felhasználói berendezés létesítésével kapcsolatos tervfelülvizsgálat, műszaki-biztonsági ellenőrzés,

c) az elosztó vezeték és a csatlakozó vezeték összekötése,

d) gázmérő és (lakossági fogyasztó esetén) nyomásszabályzó felszerelése,

e) csatlakozó vezeték és fogyasztói vezeték üzembe helyezése.

1.3. Jelen Szerződés alapján a Földgázelosztó vállalja a 3. pont szerinti csatlakozási ponton a felhasználási hely vásárolt kapacitásának a 4. pont szerinti határnaptól történő rendelkezésre bocsájtását és annak folyamatos biztosítását, a gázigénylő pedig vállalja, hogy a vásárolt kapacitás mértékéig a 4. pont szerinti határnaptól az elosztóhálózat-használati szerződést és a vételezésre jogosító szerződést megköti.

1.4. A vásárolt kapacitás a jelen Szerződésben részletezett felhasználási helyre vonatkozik, más felhasználási helyre nem vihető át. A vásárolt kapacitás a felhasználási helyhez fűződő vagyoni értékű jog, melynek rendelkezési joga a felhasználási hely átruházásával átszáll az új tulajdonosra.

2. A Szerződés hatálybalépése, megszűnése, megszüntetése

2.1. A mindkét fél által aláírt Szerződés a Földgázelosztó általi kézhezvétel napján lép hatályba. A Szerződés a vásárolt kapacitás rendelkezésre bocsájtása vonatkozásában a 4. pontban foglalt határidőben megszűnik, amennyiben a földgázrendszerbe történő bekapcsolás megtörténik. Egyebekben a Szerződés a Felek között határozatlan időtartamra jön létre.

2.2. Ha a Gázigénylő a szerződési ajánlatot a kézhezvételtől számított 30, de legkésőbb – amennyiben a kézhezvétel időpontja nem ismert - annak a Földgázelosztó által történő postára adásától számított 45 napon belül aláírva nem küldi vissza a Földgázelosztónak, a Földgázelosztó ajánlati kötöttsége megszűnik és a Szerződés nem jön létre. Véleményeltérés esetén a Gázigénylő és a Földgázelosztó kötelesek egyeztetni.

2.3. Amennyiben a Gázigénylő az elosztóhálózat használati szerződést legkésőbb a 4. pont szerint a Földgázelosztó által a rendelkezésre bocsájtás tekintetében vállalt határidőt követő 30 napon belül nem köti meg, és/vagy nem kezdi meg a vételezést, úgy a felhasználási helyre vonatkozó elosztási alapdíjat/kapacitásdíjat köteles a földgázelosztó részére kötbér gyanánt megfizetni mindaddig, amíg az 1.3. szerinti vételezést meg nem kezdi.

3. Felhasználási hely adatai, csatlakozási adatok

3.1. Általános rendelkezések

Felhasználási hely megnevezése: .....……..

Felhasználási hely címe: .....…….

Ingatlan helyrajzi száma: .....……..

Felhasználási hely vásárolt kapacitása:

a Szerződés hatálybalépését megelőzően: …….. m^3/h

a Szerződés hatálybalépését követően (k): ..…… m^3/h

Csatlakozási nyomás (bar): .....…….

Csatlakozási pont helye: .....……..

A felhasználási hely fogyasztásának rendszerhasználati kategóriája: .....…….

A felhasználási hely éves prognosztizált földgázmennyisége (m1): …… m^3/év

A csatlakozási pont(ok) kiépítéséhez szükséges fejlesztés teljes nettó összege (a földgázelosztó által végzett költségvetés alapján) (B): ….. Ft ; azaz ….forint

Csatlakozási pont biztosításának műszaki tartalma: …….

Egyéb jellemzők: .....……

Több felhasználási hely, vagy ütemekre bontott bekapcsolás/felhasználás esetében a Szerződés 3. és 4. pontjában rögzített adatok - a Szerződés elválaszthatatlan részét képezően – szükség szerint külön mellékletben kerülnek részletezésre, amelyet a felek a 19/2009. (I.30.) Kormányrendelet 1. számú mellékletének 4.5. pontja alapján eltérő megállapodásként kezelnek.

4. A vásárolt kapacitás rendelkezésre állásának időpontja

A 3. pont szerinti vásárolt kapacitás rendelkezésre állásának időpontja: az elosztói csatlakozási és fejlesztési szerződés hatálybalépésétől, amennyiben csatlakozási és/vagy fejlesztési díjfizetési kötelezettség merül fel, és ez utóbbi későbbi időpontra esik, a csatlakozási és/vagy fejlesztési díj megfizetésétől számított 60 nap (kivéve, ha a gázigénylő ennél későbbi időpontra kéri), amelytől kezdődően a Földgázelosztó a jelen Szerződésben foglaltak szerint biztosítja a Gázigénylő részére a csatlakozás lehetőségét.

A határidőbe nem számít bele

- amennyiben a csatlakozáshoz elosztóvezeték építése szükséges, az elosztóvezeték kiépítésének időtartama, de legfeljebb 60 nap,
- más szerv nyilatkozatának beszerzéséhez vagy eljárása lefolytatásához szükséges időtartam azzal, hogy a Földgázelosztó a nyilatkozat beszerzését, illetve az eljárás lefolytatását 10 napon belül köteles kezdeményezni,
- az az időtartam, amely alatt jogszabály nem teszi lehetővé a munkavégzést.

5. Csatlakozási és fejlesztési díj mértéke, teljesítésének módja és határideje

5.1. **A Gázigénylő által fizetendő csatlakozási díj (F) összege**:

..... ,-Ft + ÁFA, azaz .....forint.

A csatlakozási díj mértékének számítási módját a hatályos CSPF és a Szerződés külön melléklete tartalmazza.

Gázigénylő a csatlakozási díjat a jelen Szerződés hatályba lépését követően legkésőbb 8 (nyolc) napon belül köteles megfizetni a Földgázelosztó részére. Amennyiben a Gázigénylő a fizetési határidőt követő 90 (kilencven) napon belül a csatlakozási díjat maradéktalanul nem fizeti meg, a jelen Szerződés teljesítése a Gázigénylőnek felróható okból lehetetlenül. A teljesítés lehetetlenülésére tekintettel a jelen Szerződés a Felek minden további intézkedése nélkül a fizetési határidőt követő 90. (kilencvenedik) napon automatikusan megszűnik.

5.2. **A Gázigénylő által fizetendő fejlesztési díj (K) összege**:

..... ,- Ft + 27% ÁFA =…….. Ft, azaz .....forint

A fejlesztési díj a fejlesztés teljes összege és a csatlakozási díj különbözetét jelenti (K=B-F).

Gázigénylő a fejlesztési díjat a jelen Szerződés hatályba lépését követően legkésőbb 8 (nyolc) napon belül köteles előlegként megfizetni a Földgázelosztó részére. Amennyiben a Gázigénylő a fizetési határidőt követő 90 (kilencven) napon belül a fejlesztési díjat maradéktalanul nem fizeti meg, a jelen Szerződés teljesítése a Gázigénylőnek felróható okból lehetetlenül. A teljesítés lehetetlenülésére tekintettel a jelen Szerződés a Felek minden további intézkedése nélkül a fizetési határidőt követő 90. (kilencvenedik) napon automatikusan megszűnik.

5.3. A csatlakozási és a fejlesztési díjat a Gázigénylő külön-külön fizeti meg, a megállapodás hatályba lépését követően 8 (nyolc) napon belül, a csatlakozási díjról és a fejlesztési díj előlegről a Földgázelosztó utólag állít ki számlát. Bármely díj – akárcsak részbeni - megfizetésének hiánya önmagában is a jelen szerződés lehetetlenüléséhez vezet az 5.1., illetve az 5.2. pontban rögzített feltételek fennállása esetén.

5.4. Csatlakozási díj számlaszáma: …….. (a közleményben feltüntetendő referenciaszám: ……..)

5.5. Fejlesztési díj számlaszáma: …….. (a közleményben feltüntetendő referenciaszám: ……..)

6. Gázigénylőt megillető visszatérítés fejlesztési díjból

6.1. A Gázigénylő részére visszajár a Szerződés 5.2. pontjában rögzített mértékű fejlesztési díj előleg, amennyiben az előleg visszafizetésének 6.2. pontban rögzített feltételei maradéktalanul teljesülnek.

6.2. A Földgázelosztó a felhasználási hely földgázfelhasználását az üzembe helyezést követő 2. teljes gázév elteltét követő 90 napon belül értékeli.

Egyetemes szolgáltatásra nem jogosult felhasználó érdekében megvalósuló fejlesztés esetén a Földgázelosztó köteles a beruházás teljes összege és a csatlakozási díj különbözetének (5.2 pont

szerinti fejlesztési díjnak) visszafizetését megkezdeni – egyéb megállapodás hiányában – a visszafizetés vizsgálata időpontjában az adott felhasználási hely ingatlantulajdonosa részére, ha a beruházás tervezésekor figyelembe vett kapacitásigény az elosztóvezeték üzembe helyezését (hálózati kapacitás rendelkezésre állását) követő két egymás utáni teljes gázévben teljes mértékben lekötésre és legalább a tervezett mennyiség gázévente átvételre került. A beruházás tervezésekor figyelembe vett kapacitásigény mennyiségét (k), és a gázévente átvenni tervezett mennyiség értékét (m1) a 3.1. pont tartalmazza. A Földgázelosztó a különbözetet (fejlesztési díjat) a fenti két teljes gázév eltelte után két gázév alatt kamatmentesen két egyenlő részletben fizeti vissza a mindenkori felhasználónak.

6.3. A Gázigénylő a Szerződés aláírásával kifejezetten tudomásul veszi és magára nézve kötelezőnek tekinti, hogy amennyiben a Földgázelosztó értékelése nem igazolja, hogy a 11/2016 (XI.14.) MEKH rendelet 50. §-ában meghatározott és a jelen Szerződésben szabályozott (Gázigénylő által vállalt) földgázfelhasználás teljesül, abban az esetben a Földgázelosztó a fejlesztési díj visszafizetésére nem köteles. Ebben az esetben a fejlesztési díj előlegként megfizetett összege véglegessé válik, és a Földgázelosztó végszámlát állít ki róla.

7. Záró rendelkezések

Szerződő felek a jelen Szerződésben nem szabályozott kérdések, így a szerződésszegés esetei és jogkövetkezményei tekintetében a Földgázelosztó Üzletszabályzatában szereplő Elosztói Csatlakozási Szerződés Általános Szerződési Feltételeit (ÁSZF) és a csatlakozás pénzügyi feltételeit (CSPF) elfogadják, és irányadónak tekintik. Gázigénylő az ÁSZF-t és CSPF-t a földgázelosztó www.mvmhalozat.hu/gaz honlapjáról töltheti le, vagy megtekinthető a Földgázelosztó ügyfélszolgálati irodájában.

A felek a szerződéses időszak alatt és azt követően is a Szerződés tartalmát bizalmasan kezelik, azt harmadik személynek semmilyen körülmények között és semmilyen formában nem hozzák a tudomásra.

Szerződő felek megállapodnak, hogy a kapcsolattartók jelen okiratban kezelt személyes adatait (név, telefonszám, e-mail), kizárólagosan a szerződéses kapcsolat fenntartása céljából jogosultak kezelni. A meghatározott személyes adatok őrzési ideje legfeljebb a jelen szerződésre irányadó dokumentum őrzési idejéig tart.

Az adatkezeléssel kapcsolatos részletes szabályokat (általános, hangfelvételre vonatkozó) az üzletszabályzat, továbbá a honlapon és ügyfélszolgálati irodákban elérhető adatkezelési tájékoztatók tartalmazzák.

A Szerződés hatálya alatt bekövetkező változásokról (különösen: cégnév-, tulajdonosi szerkezet-, képviselők változása, átalakulás, jogutódlás, csőd-, felszámolási-, vagy végelszámolási eljárás megindítása, vagy kezdeményezése) a felek legkésőbb a változást követő 30 napon belül írásban értesítik egymást.

Szerződő felek a Szerződésből eredő esetleges jogvitáikat elsősorban békés úton, jogi képviselőik bevonásával igyekeznek rendezni, amelynek sikertelensége esetére értékhatártól függően a Földgázelosztó székhelye szerint illetékes bíróság kizárólagos illetékességét kötik ki.

Jelen Szerződésben, a földgázellátásról szóló 2008. évi XL. törvényben, a 19/2009. (I.30.) Korm. rendeletben, valamint az ÁSZF-ben és a CSPF-ben nem szabályozott kérdésekben Felek a Polgári Törvénykönyv rendelkezéseit tekintik irányadónak.

A jelen Szerződést a Felek annak elolvasását és értelmezését követően, mint akaratukkal mindenben megegyezőt jóváhagyólag aláírták.

Kelt, …… év …….hó…….nap

MVM Főgáz Földgázhálózati Kft. Gázigénylő

Aláíró 1. Aláíró 2. aláírás
cégszerű aláírás

Melléklet:

- 3. és 4. pontok részletezése (Több felhasználási hely, vagy ütemekre bontott bekapcsolás esetén kerül alkalmazásra)
- csatlakozási díjszámítás

Szerződés száma:
POD azonosító:

ELOSZTÓHÁLÓZAT-HASZNÁLATI SZERZŐDÉS

1. Szerződő felek

1.1. Földgázelosztási engedélyes adatai:

Földgázelosztó neve: MVM Főgáz Földgázhálózati Kft.

Székhely: 1081 Budapest, II. János Pál pápa tér 20.
Cégjegyzékszám: 01-09-878954
Adószám: 13899893-2-44
Telefon: 06 1 474 9911
E-mail cím: info@mvmfogazhalozat.hu
Honlap cím: www.mvmhalozat.hu/gaz

1.2.
Felhasználó adatai:

Név/Cégnév:
Születési név:
Anyja neve:
Születési hely és idő:
Lakcím /székhely:
Levelezési cím:
Adószám:
Cégjegyzékszám /nyilvántartási szám:
Telefon:
E-mail cím:

A Felhasználó az adataiban történt változásról köteles a változás időpontjától számított 15 napon belül tájékoztatni a Földgázelosztót. Amennyiben az elosztóhálózat-használati szerződést földgázkereskedő, vagy egyetemes szolgáltató **(**továbbiakban együttesen: „Földgázkereskedő”) kezeli megbízottként, akkor a Felhasználó a Földgázkereskedőt köteles tájékoztatni. A tájékoztatás elmaradásából eredő következményekért a Földgázelosztó a felelősségét kizárja.

Jelen elosztóhálózat-használati szerződés (továbbiakban: „Szerződés”) a Szerződő felek között jött létre alulírott időben és helyen az alábbi feltételek mellett:

2. Felhasználási hely adatai

Felhasználási hely címe:
Mérési pont (POD) azonosító:
Felhasználói profil (ha értelmezhető):
Gázátadó állomás(ok) megnevezése:
A felhasználási helyen felszerelt fogyasztásmérő berendezés(ek) névleges összkapacitása:……m^3/h.
Hálózati névleges nyomásérték a csatlakozási ponton: a felhasználási helyre vonatkozó közműnyilatkozat, hálózati kapacitás nyilatkozat, vagy elosztói csatlakozási szerződés szerint.
Elosztásra kerülő földgáz minőségi követelményei: a 19/2009. (I.30.) Korm. rendelet (GET-Vhr.) 11. számú melléklete szerint.
A fogyasztásmérő berendezés(ek) egyéb megállapodás hiányában a Földgázelosztó tulajdonát képezi(k). A fogyasztásmérő berendezés(ek) és tartozékainak adatait (mérőtípus, gyártási szám, stb.), valamint a fogyasztásmérő berendezésen vagy mérési rendszeren elhelyezett nyomóbélyegzővel lezárt zárópecsét(ek), illetve egyéb jogi zár(ak) adatait a fogyasztásmérő berendezés felszerelése során a helyszínen kiállított adatlap tartalmazza. Mérőcsere, illetve új fogyasztásmérő berendezés felszerelése esetén ezen adatok a helyszínen kiállított adatlap adataira módosulnak, vagy azzal kiegészülnek.

3. Fogyasztásmérő berendezés(ek) leolvasásának/adatrögzítésének időszaka és formája: a Földgázelosztó Földgázelosztási Üzletszabályzatában (a továbbiakban: „Üzletszabályzat”) rögzítettek szerint.

4. A Földgázelosztó a Szerződés alapján vállalja a mindenkor hatályos jogszabályokban, Üzletszabályzatában, valamint az Üzemi és Kereskedelmi Szabályzatban (a továbbiakban: „ÜKSZ”) rögzített elosztóhálózat-használati alapszolgáltatások biztosítását a Felhasználó részére.

5. A Felhasználó kötelezettséget vállal arra, hogy Szerződés hatályba lépésétől kezdődően a földgázt szabályosan vételezi, a rendszerhasználati díjakat és esetleges egyéb, a Földgázelosztóval szemben felmerülő fizetési kötelezettségeit megfizeti, betartja a Szerződés, a földgázellátásra vonatkozó jogszabályok és szabályzatok rá vonatkozó előírásait, valamint biztosítja a fogyasztásmérő berendezések leolvasásának, ellenőrzésének, cseréjének, valamint a felhasználói berendezés ellenőrzésének feltételeit.
A fenti kötelezettségek bármelyikének megszegése a Felhasználó szerződésszegésének minősül abban az esetben is, ha a Felhasználó Szerződését a Földgázkereskedő megbízottként kezeli. A Felhasználó a szerződésszegéséért az Általános Szerződési Feltételekben (a továbbiakban: „ÁSZF") foglaltak szerinti felelősséggel tartozik a Földgázelosztó felé.
Ha a Felhasználót Földgázkereskedő látja el, a Felhasználó az egyetemes szolgáltatási vagy földgáz-kereskedelmi szerződésben a szerződés időtartamára, saját fogyasztása és a Földgázkereskedő által a Felhasználó ellátására lekötött kapacitás mértékéig köteles a rendszerhasználat jogát a Földgázkereskedő részére átengedni. Ebben az esetben a rendszerhasználati díj fizetési kötelezettség a Földgázkereskedő terheli.
A rendszerhasználati jog Földgázkereskedő részére történő átengedése nem érinti a rendszerhasználathoz nem kapcsolódó felhasználói jogokat és kötelezettségeket, így különösen a felhasználási helyen történő földgáz vételezéssel és a gázméréssel kapcsolatos jogokat és kötelezettségeket.
Amennyiben a Felhasználó saját fogyasztása mértékéig maga köt a Földgázelosztóval rendszerhasználati szerződést, úgy a Földgázelosztóval szemben felmerülő minden fizetési kötelezettség a Felhasználót terheli.

6. A Felhasználó a Szerződés hatályba lépésétől kezdődően folyamatosan köteles a Szerződésből eredő fizetési és egyéb kötelezettségeinek teljesítésére.

7. A Szerződés a Szerződő felek aláírásával jön létre és új bekapcsolás esetén a gázmérő felszerelésének napján, egyéb esetekben a Felhasználó vagy megbízottja által aláírt Szerződés Földgázelosztó általi kézhezvételének napján lép hatályba. A Szerződést a Szerződő felek határozatlan időtartamra kötik.

8. Az adatkezeléssel kapcsolatos részletes szabályokat (általános, hangfelvételre vonatkozó) az üzletszabályzat, továbbá a honlapon és ügyfélszolgálati irodákban elérhető adatkezelési tájékoztatók tartalmazzák.

A Szerződő felek jogviszonyát szabályozó egyéb rendelkezéseket a Szerződés és az Üzletszabályzat elválaszthatatlan részét képező ÁSZF, az Üzletszabályzat és a mindenkor hatályos jogszabályok tartalmazzák. Az Üzletszabályzat hozzáférhető a társaság honlapján (www.mvmhalozat.hu/gaz) és az ügyfélszolgálati irodán.

9. Az alább felsorolt mellékletek a Szerződés elválaszthatatlan részét képezik, a Szerződés csak ezekkel együtt érvényes és értelmezendő.
1. sz. melléklet: ÁSZF
2. sz. melléklet: Kötbértábla
A mellékletek tartalma, valamint a Szerződés tartalma között mutatkozó esetleges ellentmondás esetén a Szerződés rendelkezései irányadók.
Felhasználó a Szerződés aláírásával elismeri, hogy a mellékletek egy példányát átvette, azok tartamát ismeri, az abban foglaltakat magára nézve kötelező érvényűnek ismeri el.

10. A Földgázelosztó fenntartja magának a jogot, hogy az ÁSZF-et és a kötbértáblát megváltoztassa. Az ÁSZF módosításáról a Földgázelosztó az Üzletszabályzatban rögzítettek szerint tájékoztatja a Felhasználót.

11.A Szerződést a Szerződő felek annak elolvasását és értelmezését követően, mint akaratukkal mindenben megegyezőt jóváhagyólag aláírták.

Budapest_____ év _____ hó ___ nap _____, _____ év _____ hó ___ nap

MVM Főgáz Földgázhálózati Kft. Felhasználó

ÁLTALÁNOS SZERZŐDÉSI FELTÉTELEK ELOSZTÓHÁLÓZAT-HASZNÁLATI SZERZŐDÉSHEZ

I. Bevezető rendelkezések

Jelen általános szerződési feltételek (a továbbiakban: ÁSZF) az MVM Főgáz Földgázhálózati Kft. (1081 Budapest, II. János Pál pápa tér 20., Cg. 01-09-878954, a továbbiakban: Földgázelosztó) és a Felhasználó (a továbbiakban együttesen: Felek) között létrejött elosztóhálózat-használati szerződés (a továbbiakban: Szerződés) elválaszthatatlan mellékleteként a Felek Szerződéssel kapcsolatos alapvető jogait és kötelezettségeit tartalmazza.

A Szerződés kizárólag az ugyanazon felhasználási helyre a földgázkereskedő vagy egyetemes szolgáltató (a továbbiakban: Kereskedő) által, vagy a Felhasználó által saját jogon megkötött, hatályos kapacitáslekötési/rendszerhasználati szerződéssel (a kapacitáslekötési és rendszerhasználati szerződés a továbbiakban együtt: rendszerhasználati szerződés) együtt jogosít földgáz vételezésre.

II. A Felek jogai és kötelezettségei

1. A Földgázelosztó jogai és kötelezettségei

A Földgázelosztó a mindenkor hatályos jogszabályokban rögzített, a Szerződés keretében nyújtandó alapszolgáltatások biztosítására köteles a hatályos jogszabályokban, az ÜKSZ-ben, az Üzletszabályzatban és a Szerződésben előírt feltételek mellett a rendszerhasználati díjak megfizetése ellenében.
A Földgázelosztó jogosult az elosztóhálózat-használati szerződést szkennelt, vagy nyomtatott cégszerű aláírással megküldeni a Felhasználónak, amelyet a Földgázelosztó által cégszerűen aláírt szerződésnek kell tekinteni. Amennyiben a Felhasználó ez ellen a Földgázelosztónál kifejezetten tiltakozik, részére a Földgázelosztó eredeti cégszerű aláírással ellátott szerződés példányt küld. Ellenkező esetben a Földgázelosztó által ilyen módon aláírt, és a Felhasználó által nem kifogásolt és aláírt szerződés írásba foglalt, érvényes és hatályos elosztóhálózat-használati szerződésnek minősül.
Ha az elosztóhálózat-használati szerződést a Felhasználó nevében a Kereskedő köti meg, a Földgázelosztó és a Kereskedő egyaránt jogosult az elosztóhálózat-használati szerződést szkennelt vagy nyomtatott cégszerű aláírással ellátni, amelyet a Földgázelosztó és a Kereskedő által cégszerűen aláírt szerződésnek kell tekinteni. A Földgázelosztó és a Kereskedő által ekként aláírt és megkötött elosztóhálózat-használati szerződést a Földgázelosztó tájékoztatásul haladéktalanul megküldi a Felhasználó részére. Amennyiben a Felhasználó a szkennelt vagy nyomtatott cégszerű aláírás(ok) miatt akár a Földgázelosztónál, akár a Kereskedőnél kifejezetten tiltakozik, az érintett engedélyes haladéktalanul köteles intézkedni az elosztóhálózat-használati szerződés aláírása érdekében, majd a Földgázelosztó az elosztóhálózat-használati szerződés mindkét engedélyes cégszerű aláírásával ellátott egy eredeti példányát tájékoztatásul megküldi a Felhasználó részére. Amennyiben a Felhasználó a szkennelt vagy nyomtatott cégszerű aláírás ellen nem tiltakozik, a Földgázelosztó és a Kereskedő által ilyen módon aláírt szerződés írásba foglalt, érvényes és hatályos elosztóhálózat-használati szerződésnek minősül.

2. A Felhasználó jogai és kötelezettségei

Az elosztóhálózat-használati szerződés megkötésekor a Felhasználó személyesen, vagy a Ptk. 6:274. §-a alapján megbízottja útján jogosult eljárni. A megbízottként eljáró személy megbízotti minőségét köteles teljes bizonyító erejű magánokiratba foglalt meghatalmazás eredeti példányával igazolni. Amennyiben a Felhasználó megbízottjaként Kereskedő jár el, a Földgázelosztó a Kereskedő megbízotti minőségét, képviseleti jogosultságát nem vizsgálja, annak meglétéért és érvényességéért a megbízottként eljáró Kereskedő tartozik teljes körű felelősséggel. A megbízott által megkötött elosztóhálózat-használati szerződésből eredő jogok a Felhasználót illetik, az abból származó kötelezettségek a Felhasználót terhelik. A Földgázelosztóval szemben a Felhasználó felel az elosztóhálózat-használati szerződésből származó jogok rendeltetésszerű gyakorlásáért és az abból eredő kötelezettségek teljesítéséért, valamint a szerződésszegésből eredő jogkövetkezményekért. Amennyiben a megbízott nem volt jogosult a Felhasználó nevében az elosztóhálózat-használati szerződés megkötésére, a megbízottként eljáró személyt terheli felelősség az elosztóhálózat-használati szerződésből eredő, és a Felhasználót terhelő kötelezettségek teljesítéséért.
A Felhasználó jogosult a felhasználási helyre lekötött kapacitás mértékéig - a tervezett karbantartás, földgázellátási zavar, válsághelyzet és az elosztás jogszabályokban, valamint jelen ÁSZF-ben foglalt jogszerű szüneteltetés eseteinek kivételével - a korlátozásmentes földgázelosztás igénybevételére, melyért a felhasználási helyre vonatkozó rendszerhasználati szerződés alapján saját maga, vagy Kereskedője útján köteles megfizetni a rendszerhasználati díjakat a Földgázelosztó részére.

A Felhasználó tudomásul veszi, hogy amennyiben ugyanazon felhasználási hely vonatkozásában nem rendelkezik földgázkereskedelmi/egyetemes szolgáltatási és saját maga, vagy Kereskedője által megkötött, hatályos rendszerhasználati szerződéssel, akkor földgáz vételezésre nem jogosult, azonban a Szerződés alapján a Földgázelosztó által nyújtott szolgáltatások ellenértékeként köteles rendszerhasználati alap- vagy kapacitásdíjat fizetni. Eltérő megállapodás hiányában a kapacitásdíjat a Földgázelosztó jogosult a felhasználási hely vonatkozásában utoljára lekötött

kapacitás alapján meghatározni. A rendszerhasználati szerződés hiányában történő földgázvételezés súlyos szerződésszegésnek minősül, melyre tekintettel a Földgázelosztó jogosult a felhasználási helyet a földgázellátásból kizárni, a felhasználási helyen felszerelt fogyasztásmérőt a Felhasználó költségére leszerelni, és a szerződés nélküli rendszerhasználatra vonatkozó, az Üzletszabályzatban meghatározott mértékű pótdíj felével azonos mértékű kötbért a Felhasználóra terhelni, melyet a Felhasználó köteles annak fizetési határidején belül megfizetni.

A Felhasználó tulajdonában lévő csatlakozó vezeték és felhasználói berendezés, nyomásszabályozó üzemeltetése, javítása, karbantartása, szükség szerinti cseréje és azok jogszabályban rögzített műszaki-biztonsági felülvizsgálatának elvégeztetése a Felhasználó kötelezettsége. Ha az ellenőrzés elvégzését a Felhasználó nem tudja igazolni, annak megtörténtéig a Földgázelosztó az elosztást szüneteltetheti. A fogyasztásmérő berendezés (gázmérő) kerülővezetékébe épített záró szerelvények gáz-tömör zárásáért, a kerülőág zárt állapotáért, a jogi zárak meglétéért, illetve azok sértetlenségéért a Felhasználót terheli a felelősség.

A Felhasználó köteles a Földgázelosztó számára a biztonságos gázfogyasztás előírásainak betartását célzó helyszíni ellenőrzés elvégzését biztosítani, illetve köteles az ellenőrzés során együttműködni. Amennyiben a Földgázelosztó a csatlakozóvezetéken és/vagy a felhasználói berendezésen keletkezett gázömlés, üzemzavar miatti közvetlen veszélyhelyzetet hárít el, úgy a Felhasználó köteles megfizetni a veszélyhelyzet megszüntetésének költségeit, továbbá saját költségén köteles intézkedni a gázömlést, üzemzavart okozó hiba végleges elhárítása érdekében.

A Felhasználó a rendszerhasználat szüneteltetését írásban kérheti a Földgázelosztónál. A kérelemnek tartalmaznia kell a szüneteltetés kezdetét és pontos időtartamát. A szüneteltetés feltétele a fogyasztásmérő berendezés leszerelése, ha a fogyasztásmérő berendezés a földgázelosztó tulajdonában van. Ha a fogyasztásmérő berendezés nem a földgázelosztó tulajdonában van, vagy a felhasználási helyen mérő nélküli átalánydíjas fogyasztás történik, a szüneteltetés időtartamára a fogyasztói főelzáró kerül elzárásra, és záró pecséttel rögzítésre. A földgázelosztó a felhasználó írásbeli bejelentésének beérkezésétől számított legfeljebb 8 munkanapon belül, vagy a felhasználóval történt megállapodás alapján ettől eltérő időpontban gondoskodik a fogyasztásmérő berendezés leszereléséről, vagy a fogyasztói főelzáró elzárásáról és záró pecséttel történő rögzítéséről, amelynek költsége mindkét esetben a felhasználót terheli.

Ha a saját jogon eljáró Felhasználó a felhasználási helyről elköltözik vagy a szolgáltatás igénybevételével felhagy, köteles azt 15 napon belül bejelenteni a Földgázelosztónak. Amennyiben az elosztóhálózat-használati szerződést földgázkereskedő, vagy egyetemes szolgáltató kezeli megbízottként, akkor a Felhasználó az őt ellátó földgázkereskedőt, vagy egyetemes szolgáltatót köteles tájékoztatni. Ha a felhasználó felhagy a földgázfelhasználó tevékenységével, akkor a földgázkereskedő legkésőbb a felmondás kézhezvételétől számított 5 napon belül köteles a földgázelosztót tájékoztatni a felhasználóval kötött földgáz-kereskedelmi szerződésének megszűnéséről. A felhasználó elhalálozása esetén az elhalálozás tényét legkésőbb annak napjától számított hat hónapon belül kell a földgázelosztó számára bejelenteni. A helyszíni ellenőrzés lefolytatásáig a Felhasználó felel a csatlakozóvezeték, a felhasználói berendezés, a nyomásszabályozó és a fogyasztásmérő berendezés állapotáért, a rendszerhasználati díjak megfizetéséért, szabálytalan vételezés esetén a következményekért. A Felhasználó elhalálozása esetén az elhalálozás tényét legkésőbb annak napjától számított hat hónapon belül kell a földgázkereskedő számára bejelenteni.

III. Gázmérés

A Felhasználó által felhasznált földgázmennyiség mérése a Szerződés 6.) pontjában meghatározott mérőrendszerrel vagy egyedi mérőeszközzel történik. A Földgázelosztó jogosult a lekötött legnagyobb kapacitás igénybevételét bármely időpontban ellenőrizni, a fogyasztásmérő berendezésre teljesítménymérő készüléket felszerelni.

Amennyiben a Felhasználó, illetve annak felhasználási helye - az okos mérés bevezetésével kapcsolatos központi mintaprojekt megvalósításával összefüggő szabályokról szóló 26/2016. (II.25.) Korm. rendeletben foglaltak szerint - a Intelligens Hálózat (központi okos mérés) Mintaprojektbe (a továbbiakban: Mintaprojekt) bevonásra kerül, a Szerződés 6.) pontjában foglaltaktól eltérően a felhasználási helyen az MVM ESCO Zrt., vagy jogutódja mint projektgazda tulajdonában, azonban a Földgázelosztó üzemeltetésében álló okosmérő és az adattovábbításhoz szükséges kiegészítő eszközök és berendezések kerülnek felszerelésre. A Felhasználó köteles a Mintaprojekt végrehajtásában a Földgázelosztóval együttműködni, a Mintaprojekt műszaki előfeltételeit biztosító okosmérő és az adattovábbításhoz szükséges kiegészítő eszközök és berendezések felszerelését tűrni, azok állagmegóvásáról a Get. 99. § (6) bekezdésében foglaltak szerint gondoskodni. A Mintaprojektbe bevont, Projekttagnak is minősülő Felhasználóra a Get., a Vhr. és az Üzletszabályzat felhasználókra irányadó általános rendelkezései változatlan tartalommal vonatkoznak, ebből eredően az okosmérőn feltárt szabálytalan vételezés a Szerződés megszegésének minősül, ekként a szabálytalan vételezés jogkövetkezményeit a Földgázelosztó jogosult a Projekttagnak is minősülő Felhasználóval szemben érvényesíteni, a Get. 16. § (1) bekezdésében rögzített esetekben a Földgázelosztó jogosult a földgázszolgáltatás folytatását felfüggeszteni, stb.

A felhasználási helyen a mérőleolvasás az Üzletszabályzatban rögzített elszámolási időszaknak megfelelően történik. A Felhasználó köteles a mérők leolvasását az elszámolási időszaknak megfelelő időpontban, illetve árváltozás, vagy egyéb eset miatt szükséges rendkívüli időpontban a Földgázelosztó számára lehetővé tenni. Ha a Felhasználó a mérő leolvasását nem teszi lehetővé vagy gátolja, a Földgázelosztó jogosult az aktuális elszámolási időszakra becsült mérőállást meghatározni, illetve saját döntése alapján a Földgázelosztó az elosztást felfüggesztheti a leolvasás időpontjáig.

A fogyasztásmérő berendezés, a számítómű, a távadó, valamint lakossági fogyasztók esetében a nyomásszabályzó a Földgázelosztó tulajdonát képezi. A Földgázelosztó tulajdonában álló berendezések felszerelése, karbantartása és hitelesítése a Földgázelosztó kötelezettsége. A fogyasztásmérő és nyomásszabályozó védelme és állagmegóvása – függetlenül azok tulajdonjogától – a Felhasználó kötelezettsége. Ha gázmérő külső falon, lépcsőházban, közös használatú helyiségben került felszerelésre, az annak védelmét biztosító zárható ajtójú fülkét vagy szekrényt a Felhasználó köteles folyamatosan olyan állapotban tartani, hogy az alkalmas legyen a fogyasztásmérő berendezés védelmére. Ha a fogyasztásmérő berendezés cseréjére a Felhasználó állagmegóvási kötelezettségének elmulasztása miatt kerül sor, az ezzel kapcsolatos költségeket a Felhasználó viseli akkor is, ha a mérő cseréje más ok miatt is szükségessé vált.

A Földgázelosztó jogosult a Felhasználónál felszerelt mérőberendezés működését, épségét, hitelességét, a fogyasztásmérő berendezésen lévő hatósági, gyártói vagy engedélyesi jogi zár (a továbbiakban együttesen: plomba) meglétét és épségét bármikor ellenőrizni, melynek feltételeit a Felhasználó köteles biztosítani.

A Földgázelosztó a fentebb jelzett ellenőrzés alkalmával észlelt, illetve egyéb módon tudomására jutó rendellenesség esetén (ideértve a mérő kerülővezetékébe épített záró szerelvényeinek rendellenességét is) jogosult az elszámolt gázmennyiséget visszamenőleg korrigálni.

Amennyiben a fogyasztásmérő berendezés előtt a csatlakozóvezetékbe szűrőberendezés került beépítésre, a Felhasználó köteles azt rendszeresen tisztítani és ennek megtörténtét írásban dokumentálni. Amennyiben a Földgázelosztó tulajdonában lévő fogyasztásmérő berendezés meghibásodása a szűrő tisztításának elmaradásából adódik, a fogyasztásmérő berendezés javításának és újra hitelesítésének költségeit a Felhasználó köteles megtéríteni.

A fogyasztásmérő berendezés és az átszámító szerkezet meghibásodását, a fogyasztásmérő berendezés sérülését, a plomba felnyitását, vagy sérülését a Felhasználó tulajdonában lévő fogyasztásmérő berendezés javításának és hitelesítésének időpontját, a kerülővezeték megnyitását a Felhasználó telefonon azonnal, majd 24 órán belül írásban, utólag is igazolható módon köteles a Földgázelosztó részére bejelenteni.

Ha a Felhasználó a mérő helyszíni ellenőrzését nem teszi lehetővé vagy gátolja, a mérőt megrongálta, működését befolyásolta, a mérő hitelesítését, javítását, cseréjét nem teszi lehetővé, illetve nem végzi el, a Földgázelosztó jogosult a felhasználási helyre való bejutásig, valamint a jogszerű állapot helyreállításáig az elosztást felfüggeszteni.

IV. Fizetési feltételek

A Földgázelosztó által kibocsátott számla, kötbérterhelő levél, stb. alapján a rendszerhasználati díjak összegét, továbbá az esetleges egyéb fizetési kötelezettségeit (kötbér, pótdíj, stb.) a Felhasználó köteles a számlán, kötbérterhelő levélen, stb. feltüntetett határidőre kiegyenlíteni. A Földgázelosztó által a Felhasználónak igazolható módon megküldött, a fizetési kötelezettség teljesítésére (megfizetésére) történő felhívást tartalmazó írásbeli felszólítása megszakítja az elévülést. Amennyiben a Felhasználót Kereskedő látja el, a rendszerhasználati díj fizetési kötelezettség a Kereskedőt terheli azzal, hogy a rendszerhasználati jog alapjogosultjaként a Felhasználó a fizetési kötelezettségek Földgázelosztó felé történő maradéktalan teljesítéséért a Kereskedővel egyetemlegesen felel. A Földgázelosztó a fizetést azon a napon tekinti teljesítettnek, amikor a pénzösszeg a bankszámláján jóváírásra került.

A számlázás és a számlakifogások intézésének rendjére vonatkozó részletes szabályokat az Üzletszabályzat tartalmazza. Késedelmes fizetés esetén Felhasználó köteles a Ptk.-ban meghatározott mértékű késedelmi kamat megfizetésére.

Amennyiben a Felhasználó a kibocsátott számla, kötbérterhelő levél, stb. ellenértékét az esedékesség időpontjáig bezárólag nem egyenlíti ki, a Földgázelosztó a részére fizetési felszólítást küld, mellyel összefüggő költségeit a Felhasználó köteles megfizetni. Amennyiben a Felhasználó az erről szóló értesítést követően fizetési kötelezettségének nem tesz eleget, a Felhasználó részére nyújtott szolgáltatást a Földgázelosztó felfüggeszti.

A Felhasználó, illetve a felhasználási hely fenti okból történő kikapcsolására akkor is sor kerül, ha a Felhasználó a fizetési késedelem időtartama alatt a felhasználási helyről elköltözik. Az e bekezdés szerinti kizárásból adódó minden kár megtérítéséért a Felhasználó felel az érintett harmadik fél (felek) felé. Felhasználó a Szerződés aláírásával kötelezettséget

vállal arra, hogy erről a tényről a felhasználási helyre költöző új Felhasználót tájékoztatja. A tájékoztatás elmulasztásából eredő minden jogkövetkezmény a Felhasználót terheli. Felhasználó tudomásul veszi továbbá, hogy a gázellátásból történő kikapcsolásra akkor is sor kerülhet, ha a felhasználási helyről esetleg korábban elköltözött előző Felhasználó, vagy a Felhasználó gázellátását korábban biztosító engedélyes fizetési kötelezettségének nem tett eleget. A Földgázelosztó erről a tényről előzetesen tájékoztatja a Felhasználót, de az esetleges kikapcsolásból eredő bármely következményért, kárért felelősséget nem vállal.

V. Együttműködés

1. Együttműködés általános szabályai

A Szerződő Felek a Szerződés teljesítése során kötelesek egymással együttműködni.
A Felhasználó a Szerződés hatályba lépését követően bekövetkező, személyét, adatait, jogállását, illetőleg a Szerződés teljesítését érintő minden információról és körülményről (ideértve különösen, ha vele szemben csődeljárás, felszámolási eljárás, vagy végelszámolás eljárás indul) a Földgázelosztót haladéktalanul, de legkésőbb a változás bekövetkezésétől számított 5 napon belül írásban értesíteni köteles. E kötelezettség elmulasztásából eredő mindennemű kár a Felhasználót terheli.

2. Együttműködés földgázellátási zavar és válsághelyzet esetén

A földgázellátási zavar és válsághelyzet alkalmával elrendelt korlátozásra, valamint a korlátozás végrehajtására vonatkozó részletes rendelkezéseket a vonatkozó jogszabályok és az Üzletszabályzat tartalmazza.

VI. Szerződésszegés

1. A Földgázelosztó részéről történt elosztóhálózat-használati szerződés megszegésének esetei és következményei:

1) Nem értesíti a Felhasználót az Üzletszabályzatban, illetve a Szerződésben meghatározott időben és módon az elosztóvezetéken elvégzendő tervezhető karbantartási, felújítási, fejlesztési munkák miatti szünetelés időpontjáról és várható időtartamáról.
   Jogkövetkezménye:
   - az Üzletszabályzat 8. sz. mellékletét képező kötbértábla szerinti mértékű kötbér
   - kártérítés
2) Jogszerűtlen magatartása folytán a gázszolgáltatás megszakad, vagy azt a jogszabályokban foglaltakon túlmenően szünetelteti, illetve korlátozza.
   Jogkövetkezménye:
   - kártérítés
   - arányos díjvisszatérítés (egy naptári napnál hosszabb jogszerűtlen szünetelés esetén az elosztói teljesítménydíjat, vagy az alapdíjat a kieső napok arányában nem kell megfizetni)
   - az Üzletszabályzat 8. sz. mellékletét képező kötbértábla szerinti mértékű kötbér
3) A földgázelosztás minőségi és szolgáltatási színvonala a földgázelosztási működési engedélyben, illetve az üzletszabályzatban előírtaknak nem felel meg.
   Jogkövetkezménye:
   - az Üzletszabályzat 8. sz. mellékletét képező kötbértábla szerinti mértékű kötbér
   - kártérítés
4) Olyan fogyasztásmérőt üzemeltet, amely érvényes hitelesítéssel nem rendelkezik, és annak hitelesítésére jogszabály vagy egyéb megállapodás a Földgázelosztót kötelezi.
   Jogkövetkezménye:
   - az Üzletszabályzat 8. sz. mellékletét képező kötbértábla szerinti mértékű kötbér
5) A Szerződésben rögzített adatszolgáltatási kötelezettségeinek nem vagy csak késedelmesen tesz eleget.
   Jogkövetkezménye:
   - az Üzletszabályzat 8. sz. mellékletét képező kötbértábla szerinti mértékű kötbér
6) A hálózati hozzáférésből kizárt Felhasználó részére – a kizárás alapjául szolgáló helyzet megszűnését követően a megszűnés tényéről való tudomásszerzéstől számított 2 munkanapon – lakossági fogyasztó esetében 24 órán – belül a hálózati hozzáférést nem biztosítja.
   Jogkövetkezménye:
   - az Üzletszabályzat 8. sz. mellékletét képező kötbértábla szerinti mértékű kötbér
7) A földgázkereskedő általi, a földgázellátásból kikapcsolt Felhasználó ellátásba történő ismételt bekapcsolására vonatkozó kezdeményezésnek a Földgázelosztó a kezdeményezést követő munkanapon nem tesz eleget.
   Jogkövetkezménye:
   - a Földgázelosztó kötbért köteles fizetni a lakossági fogyasztónak.

A kötbér mértéke a külön díj ellenében végezhető szolgáltatások kizárólagos körének meghatározásáról szóló rendeletben meghatározott, a Felhasználónak a földgázellátásból való jogszerű kizárása (kikapcsolása) utáni visszakapcsolásáért kért külön díj
a) 50%-a, amennyiben a Földgázelosztó érdekkörében felmerült okból a visszakapcsolásra a fogyasztó tartozásának rendezését követő 48 óránál később, de 72 órán belül kerül sor,
b) 100%-a, amennyiben a Földgázelosztó érdekkörében felmerült okból a visszakapcsolásra a fogyasztó tartozásának rendezését követő 72 óránál később kerül sor.

8) Nem tesz eleget a védendő fogyasztók nyilvántartására vonatkozó kötelezettségeinek, illetőleg nem biztosítja számukra a jogszabályban, Üzletszabályzatban meghatározott elbánást.
   Jogkövetkezménye:
   - az Üzletszabályzat 8. sz. mellékletét képező kötbértábla szerinti mértékű kötbér
9) Nem tartja be a Hivatal határozatában foglalt garantált szolgáltatásra vonatkozó kötelezettségeket.
   Jogkövetkezménye:
   - a határozat szerinti kötbér
10) A fentieken kívül az elosztóhálózat-használati szerződésben, az Üzletszabályzatban és a hatályos jogszabályokban foglaltakat egyéb módon megszegi, illetőleg az azokban foglalt lényeges kötelezettségének nem tesz eleget.
   Jogkövetkezménye:
   - kártérítés
   - jogszabályban, elosztóhálózat-használati szerződésben meghatározott jogkövetkezmények

2. A Felhasználó részéről történt elosztóhálózat-használati szerződés megszegésének esetei és következményei:

1) A Földgázelosztóval szemben fennálló fizetési kötelezettségének (beleértve az esetleges kötbért, pótdíjakat, illetve az egyéb díjakat is) nem, vagy késedelmesen tesz eleget.
   Jogkövetkezménye:
   - késedelmi kamat
   - behajtási költségátalány
   - az elosztás megtagadása vagy felfüggesztése
   - a Szerződés azonnali hatályú felmondása, valamint a fogyasztásmérő berendezés, nyomásszabályozó leszerelése és a csatlakozóvezeték lezárása a Felhasználó költségén
2) A Szerződésben meghatározott felhasználási helyen kívüli területre vezeti át az elosztóvezetékről vételezett földgázt, vagy az elosztóvezetékről vételezett földgázt a Földgázelosztó hozzájárulása nélkül más részére bármilyen formában továbbadja.
   Jogkövetkezménye:
   - kártérítés
   - az elosztás megtagadása vagy felfüggesztése
3) A Szerződésben foglalt adatváltozás bejelentési kötelezettségének nem, vagy késedelmesen tesz eleget.
   Jogkövetkezménye:
   - az Üzletszabályzat 8. sz. mellékletét képező kötbértábla szerinti mértékű kötbér
4) A fogyasztáskorlátozási - illetve megszakítható kapacitásra szerződött Felhasználó esetén a megszakítási - rendelkezéseknek nem tett eleget.
   Jogkövetkezménye:
   - kártérítés (ideértve a más felhasználónak, földgázipari engedélyesnek okozott kárt is)
   - az elosztás megtagadása vagy felfüggesztése
5) Szabálytalanul vételez, így különösen:
   a) a fogyasztásmérő berendezésen vagy mérési rendszeren elhelyezett nyomóbélyegzővel lezárt zárópecsét, vagy egyéb jogi zár (a továbbiakban együtt: plomba) sérülését a földgázkereskedőnek vagy a Földgázelosztónak a sérülés észlelését követő 2 munkanapon belül nem jelenti be,
      Jogkövetkezménye:
      - kártérítés
      - szolgáltatás felfüggesztése, ha a hiteles mérés feltételei a helyszínen nem állíthatók helyre
   b) a fogyasztásmérő berendezésen vagy mérési rendszeren elhelyezett plomba eltávolításával, megrongálásával, vagy a mérőberendezés megrongálásával, működésének befolyásolásával a fogyasztásmérő berendezést méretlen gáz felhasználására alkalmassá teszi,
      Jogkövetkezménye:

- szolgáltatás felfüggesztése, amennyiben a hiteles mérés feltételei a helyszínen azonnal nem állíthatók helyre
- az Üzletszabályzat 8. sz. mellékletét képező kötbértábla szerinti mértékű kötbér
- kártérítés

c) a fogyasztásmérő berendezés megrongálásával vagy működésének befolyásolásával méretlen gázt vételez,
Jogkövetkezménye:
- az Üzletszabályzat 8. sz. mellékletét képező kötbértábla szerinti mértékű kötbér
- szolgáltatás felfüggesztése, amennyiben a hiteles mérés feltételei a helyszínen azonnal nem állíthatók helyre
- kártérítés

d) a fogyasztásmérő berendezés megkerülésével méretlen gáz vételezésére alkalmas állapotot idéz elő,
Jogkövetkezménye:
- az Üzletszabályzat 8. sz. mellékletét képező kötbértábla szerinti mértékű kötbér
- szolgáltatás felfüggesztése, amennyiben a hiteles mérés feltételei a helyszínen azonnal nem állíthatók helyre
- kártérítés

e) A szolgáltatás szüneteltetése esetén önkényes visszakapcsolással vételez
Jogkövetkezménye:
- az Üzletszabályzat 8. sz. mellékletét képező kötbértábla szerinti mértékű kötbér
- a gázszolgáltatás felfüggesztése
- kártérítés

f) A nyomás alatti gázellátó rendszert (szállítóvezetéket, elosztóvezetéket vagy a csatlakozóvezetéket) megbontja, a fogyasztásmérő berendezést vagy a mérési rendszert, vagy a nyomásszabályozót jogosulatlanul eltávolítja, vagy a Szerződésben meghatározott felhasználási helyen kívüli területre vezet át földgázt, és e magatartások valamelyikével méretlenül vételez.
Jogkövetkezménye:
- az Üzletszabályzat 8. sz. mellékletét képező kötbértábla szerinti mértékű kötbér
- a gázszolgáltatás felfüggesztése
- kártérítés

g) A fogyasztásmérő berendezés nélküli fogyasztás Üzletszabályzatban meghatározott feltételeit megszegi
Jogkövetkezménye:
- az Üzletszabályzat 8. sz. mellékletét képező kötbértábla szerinti mértékű kötbér
- a gázszolgáltatás felfüggesztése
- kártérítés

6) A nyomásszabályozó, fogyasztásmérő berendezés vagy a, mérési rendszer ellenőrzését, a hibás nyomásszabályozó, fogyasztásmérő berendezés vagy mérési rendszer javítását, hitelesítési vagy egyéb cseréjét, illetve a fogyasztásmérő berendezés vagy mérési rendszer leolvasását a Földgázelosztó vagy megbízottja részére nem teszi lehetővé, illetve - ha erre megállapodás a Felhasználót kötelezi - ezek javítását vagy a cseréjét nem végzi el.
Jogkövetkezménye:
- az Üzletszabályzat 8. sz. mellékletét képező kötbértábla szerinti mértékű kötbér
- kártérítés
- az elosztás megtagadása vagy felfüggesztése
- az elosztóhálózat-használati szerződés azonnali hatályú felmondása, valamint a fogyasztásmérő berendezés, nyomásszabályozó leszerelése és a csatlakozóvezeték lezárása a felhasználó költségén

7) A felhasználási helyen olyan fogyasztásmérő berendezés üzemel, amely érvényes hitelesítéssel nem rendelkezik, és megállapodás alapján annak hitelesítésére a Felhasználó köteles.
Jogkövetkezménye:
- az Üzletszabályzat 8. sz. mellékletét képező kötbértábla szerinti mértékű kötbér
- kártérítés
- az elosztás megtagadása vagy felfüggesztése
- az elosztóhálózat-használati szerződés azonnali hatályú felmondása, valamint a fogyasztásmérő berendezés, nyomásszabályozó leszerelése és a csatlakozóvezeték lezárása a felhasználó költségén

8) A fogyasztói vezetéket engedély nélkül átalakítja,
Jogkövetkezménye:

- az Üzletszabályzat 8. sz. mellékletét képező kötbértábla szerinti mértékű kötbér
- kártérítés
- az elosztás megtagadása vagy felfüggesztése
- az elosztóhálózat-használati szerződés azonnali hatályú felmondása, valamint a fogyasztásmérő berendezés, nyomásszabályozó leszerelése és a csatlakozóvezeték lezárása a felhasználó költségén
- büntetőeljárás kezdeményezése a Felhasználóval (elkövetővel) szemben.

9) A fogyasztói vezeték vagy berendezés megbontásával járó, engedélyhez nem kötött tevékenységet a gázszerelők jogszabály szerinti nyilvántartásában nem szereplő személlyel végeztet,
Jogkövetkezménye:
- az Üzletszabályzat 8. sz. mellékletét képező kötbértábla szerinti mértékű kötbér
- kártérítés
- az elosztás megtagadása vagy felfüggesztése
- az elosztóhálózat-használati szerződés azonnali hatályú felmondása, valamint a fogyasztásmérő berendezés, nyomásszabályozó leszerelése és a csatlakozóvezeték lezárása a felhasználó költségén
- büntetőeljárás kezdeményezése a Felhasználóval (elkövetővel) szemben.

10) A műszaki-biztonsági követelményeknek nem megfelelő csatlakozóvezetéket, felhasználói berendezést használ, vagy azokat az életre, a testi épségre, az egészségre vagy a vagyonbiztonságra veszélyes módon használja.
Jogkövetkezménye:
- az Üzletszabályzat 8. sz. mellékletét képező kötbértábla szerinti mértékű kötbér
- kártérítés
- elosztás megtagadása vagy felfüggesztése

11) A fentieken kívül az elosztóhálózat-használati szerződésben, vagy az Üzletszabályzatban és a hatályos jogszabályokban foglaltakat egyéb módon megsérti, illetve az azokban foglalt lényeges kötelezettségének nem tesz eleget.
Jogkövetkezménye:
- kártérítés
- kötbér
- az elosztás megtagadása vagy felfüggesztése

12) A felhasználó nem rendelkezik hatályos egyetemes szolgáltatási/földgáz-kereskedelmi szerződéssel.
Jogkövetkezménye:
- az elosztás megtagadása vagy felfüggesztése
- az elosztóhálózat-használati szerződés azonnali hatályú felmondása, valamint a fogyasztásmérő berendezés, nyomásszabályozó leszerelése és a csatlakozóvezeték lezárása a felhasználó költségén

13) A felhasználót ellátó rendszerhasználó vagy a saját jogon eljáró felhasználó nem rendelkezik hatályos szállítói vagy elosztói rendszerhasználati szerződéssel.
Jogkövetkezménye:
- az elosztás megtagadása vagy felfüggesztése
- az elosztóhálózat-használati szerződés azonnali hatályú felmondása, valamint a fogyasztásmérő berendezés, nyomásszabályozó leszerelése és a csatlakozóvezeték lezárása a felhasználó költségén

14) A szállítási rendszerüzemeltető felfüggesztette a szállítói rendszerhasználati szerződések teljesítését a felhasználó vagy a felhasználót ellátó rendszerhasználó vonatkozásában
Jogkövetkezménye:
- az elosztás megtagadása vagy felfüggesztése
- az elosztóhálózat-használati szerződés azonnali hatályú felmondása, valamint a fogyasztásmérő berendezés, nyomásszabályozó leszerelése és a csatlakozóvezeték lezárása a felhasználó költségén

A Földgázelosztó a szabálytalan vételezésből, valamint a Felhasználó egyéb szerződésszegéséből eredő jogkövetkezményeket közvetlenül a Felhasználóval szemben érvényesíti.

Az elosztás helyreállításának feltételei
Ha a Földgázelosztó az elosztást szerződésszegés miatt megtagadta/felfüggesztette, az elosztás az alábbi feltételek teljesítése esetén állítható helyre:

- a szerződésszegő magatartást, állapotot a Felhasználó megszüntette,
- a Felhasználó valamennyi, a Földgázelosztóval szemben bármely jogcímen fennálló fizetési kötelezettségeit teljesítette, beleértve az elosztás megtagadásának/felfüggesztésének és helyreállításának költségeit is.

VII. A Szerződés módosítása, megszűnése, illetve megszüntetése

1.) A Szerződést a Felek közös megegyezéssel, írásban bármikor módosíthatják. Nem minősül szerződésmódosításnak a szerződő Fél adataiban (pl. levelezési cím, számlavezető pénzintézet, számlaszám stb.) bekövetkezett változás.

2.) A Földgázelosztó a Ptk. alapján a jelen Általános Szerződési Feltételeket jogosult egyoldalúan módosítani.

A Földgázelosztó a Szerződés általa egyoldalúan változtatható feltételeinek várható módosítása esetén a módosítás tartalmát a Hivatal jóváhagyó határozatának kézhezvételét követő 5 munkanapon belül az ügyfélszolgálati irodákban és a honlapján 30 napra közzéteszi. Az értesítésnek az alábbiakat kell tartalmazni:

- az ÁSZF változásra történő utalás,
- a módosítások lényegének rövid leírása,
- a módosítások hatálybalépésének időpontja,
- tájékoztatás a Felhasználót az ÁSZF módosítás esetére megillető jogosítványokról.

Az ÁSZF az Üzletszabályzat Hivatal általi jóváhagyásának napján lép hatályba.

A Földgázelosztó egyoldalú döntése alapján jogosult a kötbértáblát és a Felhasználó profilbesorolását is módosítani, valamint a Felhasználónál felszerelt fogyasztásmérő berendezést lecserélni.

3.) A Szerződés bármelyik Fél jogutód nélküli megszűnése esetén megszűnik. A Szerződés megszűnik továbbá, ha a Földgázelosztó elosztási működési engedélye bármely okból visszavonásra kerül, illetőleg ha azt úgy módosítják, hogy a Szerződéssel érintett felhasználási helyet ellátó gázelosztó vezeték üzemeltetésére a továbbiakban nem jogosult. Ez esetben a Szerződés megszűnésének időpontja a Magyar Energetikai és Közmű-szabályozási Hivatal vonatkozó határozatának jogerőre emelkedésének a napja. Felhasználó változás esetén a Szerződés megszűnik abban az esetben is, ha az új felhasználó ugyanazon felhasználási helyre vonatkozóan új elosztóhálózat-használati szerződést köt. A korábbi Szerződés ez esetben a felhasználási helyre vonatkozó új elosztóhálózat-használati szerződés hatályba lépésének napján szűnik meg.

4.) A Szerződést a Felek közös megegyezéssel bármikor megszüntethetik.

5.)A Felhasználó a Szerződést 30 napos felmondási idővel mondhatja fel. A Szerződést a Földgázelosztó a jelen ÁSZF-ben és az Üzletszabályzatban és a jogszabályokban meghatározott esetekben jogosult felmondani.

6.) A Szerződés bármilyen okból történő megszűnése (felmondás, közös megegyezés, stb.) esetén a már teljesített szolgáltatás ellenértékét, valamint a szolgáltatással, vagy annak megszüntetésével kapcsolatban felmerült egyéb díjakat, költségeket a Felhasználó a Földgázelosztó által előírt határidőig, de legkésőbb a Szerződés megszűnésének időpontjáig köteles kiegyenlíteni. A Szerződés bármely okból történő megszűnése esetén a fizetési feltételekre vonatkozó rendelkezések hatályban maradnak mindaddig, amíg a Felhasználó a Földgázelosztóval szemben bármely jogcímen fennálló valamennyi fizetési kötelezettségének eleget nem tett.

VIII. Adatvédelem

A Földgázelosztó

a) a földgázelosztási szolgáltatás biztosításával összefüggésben az általa kezelt személyes adatokkal kapcsolatos, a természetes személyeknek a személyes adatok kezelése tekintetében történő védelméről és az ilyen adatok szabad áramlásáról, valamint a 95/46/EK rendelet hatályon kívül helyezéséről (általános adatvédelmi rendelet) szóló, 2016. április 27-i, 2016/679 európai parlamenti és tanácsi rendelet (Általános Adatvédelmi Rendelet) és az információs önrendelkezési jogról és az információszabadságról szóló 2011. évi CXII. törvény (Infotv.) szerinti átlátható, előzetes, a NAIH ajánlásának megfelelő tájékoztatási kötelezettségének a Földgázelosztó honlapján és ügyfélszolgálati irodáiban elérhető, a csatlakozási és elosztóhálózat-használati szerződés teljesítésével kapcsolatos adatkezelésre vonatkozó Általános Adatkezelési Tájékoztatóban tesz eleget.

b) az ügyintézés során történő hangfelvétellel összefüggésben az általa kezelt személyes adatokkal kapcsolatos, az Általános Adatvédelmi Rendelet és az Infotv. szerinti átlátható, előzetes, a NAIH ajánlásának megfelelő tájékoztatási kötelezettségének a honlapján és az ügyfélszolgálati irodáiban elérhető, a hangfelvétellel kapcsolatos adatkezelésre vonatkozó Hangfelvétel Rögzítésére Vonatkozó Adatkezelési Tájékoztatóban tesz eleget.

Az adatkezeléssel kapcsolatos részletes szabályokat (általános, hangfelvételre vonatkozó) az üzletszabályzat, továbbá a honlapon és ügyfélszolgálati irodákban elérhető adatkezelési tájékoztatók tartalmazzák.

IX. Panaszbejelentés, és a panaszok elintézésének rendje

Az elosztási tevékenységet érintő panaszügyek kezelésére az Üzletszabályzatban foglaltak irányadók.

A Felek vállalják, hogy a Szerződésből eredő vitás kérdéseket elsősorban egymás érdekeinek figyelembe vételével, békés úton kísérlik meg rendezni. Ennek sikertelensége esetén a Magyar Energetikai és Közmű-szabályozási Hivatalhoz, a fogyasztóvédelmi hatósághoz, illetőleg az Üzletszabályzatban rögzített, hatáskörrel és illetékességgel rendelkező bírósághoz fordulhatnak. A Felhasználó köteles panaszával - a hatósági eljárást megelőzően - igazolható módon a Földgázelosztóhoz fordulni.

X. Értesítések

Felek megállapodnak, hogy a Szerződéssel kapcsolatosan a másik Fél részére címzett mindennemű értesítés és közlés akkor tekintendő kézbesítettnek, ha az írásban, a Felek Szerződésben meghatározott címére személyes kézbesítéssel, postai úton, telefaxon vagy e-mail üzenet útján történik. A Földgázelosztó elérhetőségeit az Üzletszabályzat tartalmazza. A kézbesítés időpontja személyes kézbesítés esetén az átvétel napja, ajánlott küldemény esetén a tértivevényen feltüntetett időpont, telefax esetén - ha az adatátvitel a címzett ideje szerint munkanapon 15.00 óra előtt történik – a sikeres adatátvitel visszaigazolásául szolgáló dokumentum kézhezvételének időpontja a továbbítás napján, illetve egyéb esetben a címzett ideje szerint a továbbítást követő első munkanap 8.00 órakor, e-mail üzenet esetén - ha az a címzett ideje szerint munkanapon 15.00 óra előtt megérkezik – az üzenet címzett Félhez való megérkezésének időpontja a továbbítás napján, illetve egyéb esetben a címzett ideje szerint a továbbítást követő első munkanap 8.00 órakor.
Az ajánlott levelet legkésőbb a feladástól számított ötödik munkanapon kézbesítettnek kell tekinteni, kivéve, ha a tértivevény ennél későbbi időpontot igazol.
A Szerződésben foglalt lényeges kötelezettségek teljesítésével kapcsolatos értesítések kizárólag személyes kézbesítés útján, postai úton megküldött levélben, vagy telefaxon történhetnek.

XI. Irányadó jog

A Szerződésben nem szabályozott kérdésekben a vonatkozó jogszabályok, különösen a földgázellátásról szóló 2008. évi XL. törvény és az annak végrehajtásáról szóló 19/2009. (I.30.) Kormányrendelet rendelkezései, a Magyar Energetikai és Közmű-szabályozási Hivatal elnökének rendszerhasználati díjakat megállapító rendelete, az Üzemi és Kereskedelmi Szabályzat és az Üzletszabályzat az irányadóak.

XII. Jogviták

Felek megállapodnak, hogy a Szerződéssel, annak megszegése, megszűnése, érvényessége vagy értelmezése kapcsán esetlegesen felmerülő minden vitás kérdést békés úton rendeznek. Amennyiben ez nem vezet eredményre Felek az Üzletszabályzatban rögzített hatáskörrel és illetékességgel rendelkező bírósághoz fordulhatnak.

Budapest, …..

MVM Főgáz Földgázhálózati Kft.

	SZERZŐDÉSSZEGŐ MAGATARTÁS FORMÁI	KÖTBÉR MÉRTÉKE				
		A szolgáltatásra jogosult felhasználó				
	FÖLDGÁZELOSZTÓ RÉSZÉRŐL	Lakossági és 20 m^3/h alatti nem lakossági	20-100 m^3/h	101-500 m^3/h	500 m^3/h felett	
1	Nem értesíti az érintett felhasználót az üzletszabályzatban, illetve a szerződésben meghatározott időben és módon az elosztóvezetéken elvégzendő tervezhető karbantartási, felújítási, fejlesztési munkák miatti szünetelés időpontjáról és várható időtartamáról.	A kötbér mértékét a Hivatal egyedi felhasználókat érintő minimális minőségi követelményeinek meghatározásáról szóló határozata határozza meg. (6. sz. függelék)				
2	Jogszerűtlen magatartása folytán a gázszolgáltatás megszakad, vagy azt a jogszabályokban foglaltakon túlmenően szünetelteti, illetőleg korlátozza.	500,- Ft De maximum: 10.000,- Ft	1.000,- Ft De maximum: 20.000,- Ft	10.000,- Ft De maximum: 100.000,- Ft	20.000,- Ft De maximum: 100.000,- Ft	Ft/nap
3	A földgázelosztás minőségi és szolgáltatási színvonala a földgázelosztási működési engedélyben, illetve az üzletszabályzatban előírtaknak nem felel meg.	500,- Ft De maximum: 10.000,- Ft	1.000,- Ft De maximum: 20.000,- Ft	10.000,- Ft De maximum: 100.000,- Ft	20.000,- Ft De maximum: 100.000,- Ft	Ft/nap
4	Olyan fogyasztásmérőt üzemeltet, amely érvényes hitelesítéssel nem rendelkezik, és annak hitelesítésére jogszabály vagy egyéb megállapodás a földgázelosztót kötelezi.	5.000,- Ft	10.000,- Ft	30.000,- Ft	100.000,- Ft	Ft/megkezdett év
5	A szerződésben rögzített adatszolgáltatási kötelezettségeinek nem vagy csak késedelmesen tesz eleget.	500,- Ft De maximum: 10.000,- Ft	1.000,- Ft De maximum: 20.000,- Ft	10.000,- Ft De maximum: 100.000,- Ft	20.000,- Ft De maximum: 100.000,- Ft	Ft/nap
6	A hálózati hozzáférésből kizárt Felhasználó részére - az arra okot adó szabálytalanság vagy szerződésszegés megszűnését követően a megszűnés tényéről való tudomásszerzéstől számított 2 munkanapon – lakossági fogyasztó esetében 24 órán – belül a hálózati hozzáférést nem biztosítja.	A kötbér mértékét a Hivatal egyedi felhasználókat érintő minimális minőségi követelményeinek meghatározásáról szóló határozata határozza meg. (6. sz. függelék)				
7	A földgázkereskedő általi, a földgázellátásból kikapcsolt lakossági fogyasztó ellátásba történő ismételt bekapcsolására vonatkozó kezdeményezésnek a földgázelosztó a	A kötbér mértéke a külön díj ellenében végezhető szolgáltatások kizárólagos körének meghatározásáról szóló rendeletben meghatározott, a lakossági felhasználónak a földgázellátásból való				

	kezdeményezést követő munkanapon nem tesz eleget, a földgázelosztó kötbért köteles fizetni a lakossági fogyasztónak.	jogszerű kizárása (kikapcsolása) utáni visszakapcsolásáért kért külön díj a) 50%-a, amennyiben a földgázelosztó érdekkörében felmerült okból a visszakapcsolásra a lakossági fogyasztó tartozásának rendezését követő 48 óránál később, de 72 órán belül kerül sor, b) 100%-a, amennyiben a földgázelosztó érdekkörében felmerült okból a visszakapcsolásra a lakossági fogyasztó tartozásának rendezését követő 72 óránál később kerül sor.				
8	Nem tartja be a Hivatal határozatában foglalt garantált szolgáltatásra vonatkozó kötelezettségeket	A kötbér mértékét a Hivatal egyedi felhasználókat érintő minimális minőségi követelményeinek meghatározásáról szóló határozata határozza meg. (6. sz. függelék)				
9	Nem tesz eleget a védendő fogyasztók nyilvántartására vonatkozó kötelezettségeinek, illetőleg nem biztosítja számukra a jogszabályban, üzletszabályzatban meghatározott elbánást.	500,- Ft De maximum: 10.000,- Ft	1.000,- Ft De maximum: 20.000,- Ft	10.000,- Ft De maximum: 100.000,- Ft	20.000,- Ft De maximum: 100.000,- Ft	Ft/nap
	FELHASZNÁLÓ RÉSZÉRŐL	**Lakossági és 20 m3/h alatti nem lakossági**	**20 - 100 m3/h**	**101 - 500 m3/h**	**500 m3/h feletti**	
1	A szerződésben foglalt adatváltozás bejelentési kötelezettségének nem, vagy késedelmesen tesz eleget.	500,- Ft/nap de maximum: 5.000,- Ft	1.000,- Ft/nap de maximum: 10.000,- Ft	10.000,- Ft/nap de maximum: 30.000,- Ft	20.000,- Ft/nap de maximum: 100.000,- Ft	
2	A nyomásszabályozó, a fogyasztásmérő berendezés vagy a mérési rendszer ellenőrzését, a hibás nyomásszabályozó, fogyasztásmérő berendezés vagy mérési rendszer javítását, hitelesítési vagy egyéb cseréjét, illetve a fogyasztásmérő berendezés vagy mérési rendszer leolvasását a földgázelosztó vagy megbízottja részére nem teszi lehetővé, illetve - ha erre megállapodás a felhasználót kötelezi - ezek hitelesítését, javítását vagy a cseréjét nem végzi el.	3.000,- Ft	5.000,- Ft	10.000,- Ft	20.000,- Ft	
3	A felhasználási helyen olyan fogyasztásmérő berendezés üzemel, amely érvényes	5.000,- Ft	10.000,- Ft	30.000,- Ft	100.000,- Ft	

	hitelesítéssel nem rendelkezik, és megállapodás alapján annak hitelesítésére a felhasználó köteles.					
4	A fogyasztói vezetéket engedély nélkül átalakítja,	20.000,- Ft	50.000,- Ft	200.000,- Ft	300.000,- Ft	
5	A fogyasztói vezeték vagy berendezés megbontásával járó, engedélyhez nem kötött tevékenységet a gázszerelők jogszabály szerinti nyilvántartásában nem szereplő gázszerelővel végeztet,	20.000,- Ft	50.000,- Ft	200.000,- Ft	300.000,- Ft	
5	A műszaki-biztonsági követelményeknek nem megfelelő csatlakozóvezetéket, felhasználói berendezést használ, vagy azokat az életre, a testi épségre, az egészségre vagy a vagyonbiztonságra veszélyes módon használja	100.000,- Ft	200.000,- Ft	400.000,- Ft	1.000.000,- Ft	
6	Szabálytalanul vételez					
6.1	A fogyasztásmérő berendezésen vagy mérési rendszeren elhelyezett plomba vagy a mérőberendezés megrongálásával a fogyasztásmérő berendezést méretlen gáz felhasználására alkalmassá teszi,	13.000,- Ft/nap	2.000,- Ft/m3/h/nap*	2.000,- Ft/m3/h/nap*	2.000,- Ft/m3/h/nap*	
6.2	A fogyasztásmérő berendezés megrongálásával méretlen gázt vételez,	18.000,- Ft/nap	3.000,- Ft/m3/h/nap*	3.000,- Ft/m3/h/nap*	3.000,- Ft/m3/h/nap*	
6.3	A fogyasztásmérő berendezés megkerülésével méretlen gáz vételezésére alkalmas állapotot idéz elő,	13.000,- Ft/nap	2.000,- Ft/m3/h/nap*	2.000,- Ft/m3/h/nap*	2.000,- Ft/m3/h/nap*	
6.4	A szolgáltatás szüneteltetése esetén önkényes visszakapcsolással vételez,	18.000,- Ft/nap	3.000,- Ft/m3/h/nap*	3.000,- Ft/m3/h/nap*	3.000,- Ft/m3/h/nap*	
6.5	A nyomás alatti gázellátó rendszert (szállító- és elosztóvezetéket vagy a csatlakozóvezetéket) megbontja, a fogyasztásmérő berendezést vagy a mérési rendszert, vagy a nyomásszabályozót jogosulatlanul eltávolítja, vagy a szerződésben meghatározott felhasználási helyen kívüli területre vezet át földgázt, és	18.000,- Ft/nap	3.000,- Ft/m3/h/nap*	3.000,- Ft/m3/h/nap*	3.000,- Ft/m3/h/nap*	

	e magatartások valamelyikével méretlenül vételez.					
6.6	A felhasználó a fogyasztásmérő berendezés nélküli fogyasztás – földgázelosztó üzletszabályzatában meghatározott - feltételeit megszegi,	200,- Ft/nap	-	-	-	

* A szabálytalan vételezés kötbér vetítési alapja a felhasználónál felszerelt mérőberendezés vagy mérési rendszer névleges teljesítményének mértéke m3/h-ban, azaz ha a mérő névleges teljesítménye 20 m3/h, akkor a 30 napra vetített kötbér összege: 2.000,- Ft x 20 m3/h x 30 nap = 1.200.000,- Ft. Amennyiben a szabályszerűen üzembe nem helyezett gázkészülékek névleges teljesítménye 15 %-kal meghaladja a mérő névleges teljesítményét, abban az esetben a felhasználási helyen beépített valamennyi felhasználói berendezés összes névleges teljesítményét kell figyelembe venni a kötbér alapjának meghatározásához. A fentiek meghatározásakor csak a szerződésszegéssel érintett mérő vagy mérők, illetve a szerződésszegéssel érintett készülékek névleges teljesítménye vehető figyelembe.

Az MVM Főgáz Földgázhálózati Kft. nyilvántartási száma: _____ 6. d. sz. melléklet
Fizető kód: _____ Szerződésminták
Szerződés száma: _____

RENDSZERHASZNÁLATI SZERZŐDÉS

amely létrejött egyrészről
cégnév: **MVM Főgáz Földgázhálózati Kft.**
székhely: 1081 Budapest, II. János Pál pápa tér 20.
bankszámlaszám:
levelezési címe:
adóig. száma: 13899893-2-44
cégjegyzékszám: 01-09-878954
mint földgázelosztói engedélyes**,** a továbbiakban **Földgázelosztó**

másrészről
cégnév:
székhely:
adóig. száma:
bankszámlaszám:
cégjegyzékszáma:
KSH szám:
számlázási cím:
mint földgáz kereskedelmi és/vagy egyetemes szolgáltatási működési engedélyes**,** a továbbiakban **Kereskedő**

között alulírott időben és helyen az alábbi feltételekkel.

I. Bevezető rendelkezések

A Felek rögzítik, hogy a Kereskedő földgázkereskedelmi működési engedéllyel és/vagy egyetemes szolgáltatási működési engedéllyel rendelkezik, míg a Földgázelosztó földgázelosztási működési engedéllyel rendelkezik.

A jelen szerződés célja, hogy a felek jogszabályban rögzített együttműködési kötelezettségének eleget téve a Kereskedő az általa ellátott azon felhasználók ellátásához szükséges elosztóhálózati kapacitást leköthesse, mely felhasználók vonatkozásában a földgázkereskedelmi szerződése vagy egyéb megállapodás alapján rendelkezik az elosztóhálózat használatának jogával.

A Kereskedő a Földgázelosztó által jelen szerződés keretében nyújtott szolgáltatás ellenértékeként köteles a jogszabályokban és a Magyar Energetikai és Közmű-szabályozási Hivatal elnökének rendeletében és a Hivatal határozatában meghatározott mindenkor hatályos rendszerhasználati díjat fizetni.

II. Együttműködés

Felek a jelen szerződés keretében együttműködnek annak érdekében, hogy a hatályos jogszabályokban előírtaknak megfelelően a Kereskedő az általa ellátott felhasználók elosztóhálózat-használati és földgáz-kereskedelmi szerződését megbízottként összevontan tudja kezelni.

A szerződés aláírásával a Kereskedő nyilatkozik, hogy a szerződés 1. sz. mellékletében felsorolt felhasználók az elosztóhálózat-használati szerződésükkel megszerzett elosztóhálózat-használati jogukat földgázkereskedelmi szerződésükkel, egyetemes szolgáltatási szerződésükkel vagy egyéb megállapodás útján a Kereskedő rendelkezésére bocsátották. Ezzel az elosztóhálózat használatával kapcsolatos, jelen szerződésből eredő minden fizetési kötelezettség a Kereskedőt terheli. A Földgázelosztó a felhasználó és a Kereskedő között az elosztóhálózat-használati jog rendelkezésre bocsátása tárgyában létrejött jogviszonyt nem vizsgálja, azzal kapcsolatban kötelezettséget nem vállal.

III. Szerződéses biztosíték

A Kereskedő által a jelen szerződésben foglalt ügyletek biztosítása érdekében a Földgázelosztónak nyújtott szerződéses biztosíték formája:
azonnali beszedési megbízás
bankgarancia
óvadék*.
*(*a megfelelő válasz aláhúzandó)*

Az azonnali beszedési megbízást a Földgázelosztó a Kereskedő …… számú bankszámlájára nyújthatja be.

Az MVM Főgáz Földgázhálózati Kft. nyilvántartási száma: _____ 6. d. sz. melléklet
Fizető kód: _____ Szerződésminták
Szerződés száma: _____

A Kereskedő a jelen szerződés aláírásával visszavonhatatlanul hozzájárul ahhoz, illetve a Földgázelosztót ezúton felhatalmazza arra, hogy a szerződéses biztosítékot a Kereskedő valamennyi, jelen szerződésben foglalt fizetési kötelezettségei teljesítésére felhasználja, ha e kötelezettségeit a Kereskedő írásbeli felszólítás ellenére az ott megjelölt határidőben nem teljesíti.

IV. A szerződés hatálya

A jelen szerződés a felek aláírásával jön létre és azon a napon lép hatályba, amikor a Kereskedő igazolható módon a Földgázelosztó rendelkezésére bocsátotta a szerződésben előírt szerződéses biztosítékot, valamint a Felek aláírták a szerződés 3. számú mellékletét képező Korrekciós elszámolási szerződést. Ha a szerződést vagy a Korrekciós elszámolási szerződést a Kereskedő vélemény eltéréssel írta alá, a szerződés nem lép hatályba. A szerződést a Felek határozatlan időtartamra kötik.

V. Intézkedésre jogosultak

1 **Földgázelosztó részéről** intézkedésre jogosult
Név:
Cím:
Telefon:
Telefax::
E-mail:

2. **Kereskedő részéről** intézkedésre jogosult:
Név:
Cím:
Telefon:
Telefax::
E-mail:

VI. Záró rendelkezések

1.) A jelen szerződés hatályba lépésével a Felek között azonos tárgyban létrejött valamennyi korábbi megállapodás, szerződés hatályát veszti azzal, hogy a megszűnés időpontjában korábbi megállapodásból/szerződésből eredő minden fizetési kötelezettségének a Kereskedő köteles a megállapodásban/ szerződésben előírt módon és határidőben eleget tenni, és a megállapodás/szerződés fizetési feltételekre vonatkozó rendelkezései mindaddig hatályban maradnak, amíg a Kereskedő a Földgázelosztóval szemben a megállapodásból/szerződésből eredő bármely jogcímen fennálló valamennyi fizetési kötelezettségének maradéktalanul eleget nem tett.
2.) A felek egybehangzóan kijelentik, hogy a földgázpiacra vonatkozó szabályozást ismerik, és a szerződést a hatályos földgázipari és egyéb jogszabályok ismeretében kötötték meg.
3.) A Felek jogviszonyát szabályozó egyéb rendelkezéseket a jelen szerződés és az Üzletszabályzat elválaszthatatlan részét képező általános szerződési feltételek, az Üzletszabályzat és a mindenkor hatályos jogszabályok tartalmazzák. Az Üzletszabályzat hozzáférhető a társaság honlapján (https://www.mvmhalozat.hu/gaz) és az ügyfélszolgálati irodán. Az adatkezeléssel kapcsolatos részletes szabályokat (általános, hangfelvételre vonatkozó) az üzletszabályzat, továbbá a honlapon és ügyfélszolgálati irodákban elérhető adatkezelési tájékoztatók tartalmazzák.
4.) Az alább felsorolt mellékletek a szerződés elválaszthatatlan részét képezik, a szerződés csak ezekkel együtt érvényes és értelmezendő. A mellékletek tartalma, valamint a szerződés tartalma között mutatkozó esetleges ellentmondás esetén a jelen szerződés rendelkezései irányadók.
Mellékletek:

1. sz.: Felhasználási hely, kapacitáslekötésre vonatkozó alapadatok
2. sz.: Általános Szerződési Feltételek (ÁSZF)
3. sz.: Korrekciós elszámolási szerződés

5.) A Kereskedő a jelen szerződés aláírásával elismeri, hogy az ÁSZF egy példányát átvette, annak tartamát ismeri, az abban foglaltakat magára nézve kötelező érvényűnek ismeri el.
6.) A Földgázelosztó fenntartja magának a jogot, hogy az ÁSZF-et megváltoztassa. Az ÁSZF módosításáról a Földgázelosztó az Üzletszabályzatban rögzítettek szerint tájékoztatja a Kereskedőt.
7.) A jelen szerződést a felek annak elolvasását és értelmezését követően, mint akaratukkal mindenben megegyezőt jóváhagyólag aláírták.

Budapest, 20..... Budapest, 20.....

_____ _____
MVM Főgáz Földgázhálózati Kft. Kereskedő

Földgáz kereskedelmi engedélyessel kötött rendszerhasználati szerződés melléklete

Kereskedő neve
Kereskedő postai címe
Kapacitás lekötési szerződés száma

1. Elosztóhálózat betáplálási és kiadási pontjainak adatai

Elosztóhálózat kiadási nyomása:

Budapesten:	nagy-középnyomás	(min. 3 bar – max. 6 bar)
	középnyomás	(min. 0,5 bar – max. 1 bar)
	növelt kisnyomás	(min. 0,05 bar – max. 0,1 bar)
	kisnyomás	(min. 0,025 bar – max. 0,033 bar)
Budapesten kívüli szolgáltatási terület	nagy-középnyomás	(min. 15,4 bar – max. 16,8 bar)
	középnyomás	(min. 1,0bar – max. 3,0 bar)
	kisnyomás	(min. 0,025 bar – max. 0,033 bar)

2. Felhasználó, felhasználási hely, gázmérő berendezések adatai, igényelt gázmennyiségek, profilcsoport, gázátadó állomás, POD azonosító

Sorszám		Felhasználási hely címe				Gázmérő		Lekötött kapacitás [m3/h]	Lekötött kapacitás [MJ/h]	Profil-csoport	Igényelt napi gáz mennyiség [MJ/nap]	Igényelt éves gáz mennyiség [MJ/év]	Korlátozási kategória	Gázátadó azonosítója	POD azonosító	Kapacitás lekötés időtartama
					Azonosító	gyártási száma	névleges teljesítménye [m3/h]									

3. Kapcsolattartó

Kereskedő részéről a korlátozás végrehajtásáért felelős személy
név
cím
vezetékes telefon: mobil telefon: e-mail:

Fax:

Budapest, 20……év……..hó……..nap

…….. ……..
MVM Főgáz Földgázhálózati Kft. Kereskedő

ÁLTALÁNOS SZERZŐDÉSI FELTÉTELEK RENDSZERHASZNÁLATI SZERZŐDÉSHEZ

Jelen általános szerződési feltételek (a továbbiakban: ÁSZF) az MVM Főgáz Földgázhálózati Kft. (1081 Budapest, II. János Pál pápa tér 20., Cg. 01-09-878954, a továbbiakban: Földgázelosztó) és a Kereskedő (a továbbiakban együttesen: Felek) között létrejött rendszerhasználati szerződés (a továbbiakban: Szerződés) elválaszthatatlan mellékleteként a Felek Szerződéssel kapcsolatos alapvető jogait és kötelezettségeit tartalmazza.

I. Bevezető rendelkezések

A földgázelosztási szolgáltatások egy adott felhasználási hely vonatkozásában a felhasználási helyre vonatkozó hatályos rendszerhasználati szerződéssel, földgáz kereskedelmi/egyetemes szolgáltatási szerződéssel és elosztóhálózat-használati szerződéssel, illetve az elosztóhálózat-használati jog rendelkezésre bocsátásával vehetők igénybe. Az elosztóhálózat-használati jog csak hatályos hálózat-használati szerződés alapján és annak hatálya alatt bocsátható rendelkezésre.

Ha a felhasználó a saját fogyasztásának mértékéig az ellátásához szükséges kapacitásait saját maga köti le (saját jogon eljáró felhasználó), akkor a kapacitás lekötés tekintetében rá a Kereskedőre vonatkozó rendelkezések az irányadók.

Ha az elosztóhálózat-használati szerződés egy adott felhasználási hely vonatkozásában egyedi feltételeket tartalmaz a rendszerhasználat időtartamára, illetve mértékére vonatkozóan, a Szerződés az adott felhasználási hely vonatkozásában kizárólag ilyen feltételekkel köthető meg.

II. A Szerződés tárgya

A Szerződés alapján a Földgázelosztó a Kereskedő részére az alábbi szolgáltatásokat nyújtja:

- a földgáz elosztóvezetéken lekötött és a Szerződésben rögzített kapacitásának rendelkezésre bocsátását,
- a Szerződés 1. sz. mellékletében felsorolt felhasználók által a Kereskedő rendelkezésére bocsátott elosztóhálózat-használati jog alapján az elosztóvezeték használatát, ezen felhasználók ellátása érdekében a Kereskedő tulajdonát képező földgáz elosztását,
- a jogszabályokban és az Üzemi és Kereskedelmi szabályzatban (továbbiakban: ÜKSZ) meghatározott adatszolgáltatások nyújtását és nyilvántartások vezetését.

A Szerződés alapján nyújtott szolgáltatások részletes feltételeit a Szerződésen és a jelen ÁSZF-en túl a hatályos jogszabályok, az ÜKSZ és a Földgázelosztó Üzletszabályzata (a továbbiakban: Üzletszabályzat) tartalmazza.

III. A Felek jogai és kötelezettségei

1. A Földgázelosztó jogai és kötelezettségei

A Földgázelosztó köteles a Kereskedő által ellátott felhasználók ellátása érdekében a Kereskedő által lekötött kapacitás mértékéig a működési engedélyében lévő elosztóvezetékeken a Kereskedő tulajdonában lévő földgáz elosztását biztosítani a rendszerhasználati díjak megfizetése ellenében, a hatályos jogszabályokban, a Magyar Energetikai és Közmű-szabályozási Hivatal határozataiban, az ÜKSZ-ben, az Üzletszabályzatában, és a Szerződésben előírt feltételekkel.

A Földgázelosztó a kapacitáslekötést, illetve az elosztási szolgáltatás nyújtását, az elosztóvezetékhez történő hozzáférést megtagadhatja, ha

- a Kereskedő nem biztosítja a hatályos jogszabályokban, az ÜKSZ-ben, az Üzletszabályzatban vagy a Szerződésben előírt feltételeket és garanciákat,
- a hozzáférés teljesítése veszélyezteti az életet vagy a vagyonbiztonságot.

A Földgázelosztó az elosztási szolgáltatások nyújtását, az üzemeltetésében lévő elosztóvezetékhez való hozzáférést felfüggesztheti, ha

- a szállítási rendszerirányító korlátozó intézkedést rendel el,

- a rendszerbe betáplálni kívánt földgáz minősége a Vhr. 11. mellékletében, az ÜKSZ-ben és az Üzletszabályzatban foglalt követelményeknek nem felel meg,
- a rendszer-összekötési ponton a kapcsolódó rendszerüzemeltető megtagadta a földgáz átvételét („rendszer-összekötési pont": két szomszédos betáplálási- kiadási rendszert vagy egy betáplálási-kiadási rendszert és egy rendszerösszekötőt összekötő fizikai vagy virtuális pont, amennyiben ezen pontok kapacitáslekötés alá tartoznak),
- a Kereskedő nem biztosítja folyamatosan a hatályos jogszabályokban, az ÜKSZ-ben, az Üzletszabályzatban vagy a Szerződésben előírt feltételeket és garanciákat,
- a Kereskedő nem fizette meg a rendszerhasználati díjakat, a pótdíjat vagy az egyéb szerződéses díjat,
- a hozzáférés teljesítése veszélyeztetné az életet vagy a vagyonbiztonságot,
- a felhasználó megsérti az elosztóhálózat-használati szerződés előírásait,
- a Kereskedő a felhasználó szerződésszegése miatt az ÜKSZ-ben meghatározott módon ezt megrendeli,
- a Kereskedő nem adott szerződéses biztosítékot vagy a szerződéses biztosítékot nem töltötte fel.

A hozzáférés megtagadását vagy felfüggesztését a Földgázelosztó köteles indokolni. A hozzáférést a jogszabályban meghatározottak szerint vissza kell állítani, ha a megtagadás vagy felfüggesztés feltételei már nem állnak fenn.

Amennyiben

a) a felhasználási hely 20 m^3/h-nál nagyobb kapacitásigényű és az érintett felhasználási helyen van legalább egy olyan üzembe helyezett gázmérő, amelyen keresztül a téli fogyasztási időszakban nem történik gázvételezés, vagy az érintett átadási-átvételi ponton felszerelt fogyasztásmérő berendezés rendelkezik távadóval és a jeltovábbításhoz szükséges telemechanikai rendszerrel, melynek felszerelési és kiépítési költségeit – egyéb megállapodás hiányában – a felhasználó viseli;
b) a felhasználási hely tekintetében az érintett átadási-átvételi ponton a téli fogyasztási időszakra lekötött éves és negyedéves legnagyobb összkapacitás legfeljebb negyede a nem téli fogyasztási időszakra lekötött legnagyobb kapacitásnak, továbbá
c) a felhasználási hely tekintetében az érintett átadási-átvételi ponton a Hivatal által kiadott igazolásban szereplő, nem téli fogyasztási időszakban használt berendezések, adott gázév október 1. és 31. közötti, valamint április 1. és szeptember 30. közötti összes földgáz felhasználása nagyobb, mint a november 1. és március 31. közötti összes földgáz felhasználása,

a Kereskedő a nem téli fogyasztási időszakra a Hivatal által kiadott igazolás alapján, az igazolásban szereplő átadási-átvételi pontra meghatározott mértékig köthet le kapacitást. A Kereskedő ellátásában álló, a Hivatal által kiadott igazolásban szereplő átadási-átvételi pontok földgázellátását a Földgázelosztó jogosult korlátozni, illetve megszakítani azokban az esetekben, amikor a nem téli időszakra vonatkozó kapacitás igénybevételére október, november és december hónapokban 0,0 °C-nál hidegebb középhőmérsékletű gáznapokon kerül sor, és az igénybevétel az ellátásbiztonságot veszélyeztetné vagy az adott átadási-átvételi ponton szűkületet okozna.

A Földgázelosztó jogosult az elosztóhálózat betáplálási pontján folyamatosan ellenőrizni a Kereskedő tulajdonában lévő földgáz minőségét a földgázszállítási működési engedélyes által szolgáltatott adatok alapján. Amennyiben a betáplálni kívánt földgáz minősége nem felel meg – eltérő megállapodás hiányában – a Vhr. 11. számú mellékletében, az ÜKSZ-ben és az Üzletszabályzatban, előírtaknak, a Földgázelosztó a nem megfelelő minőségű földgáz átvételét megtagadhatja. Az ebből eredő károkért a Földgázelosztó felelősséget nem vállal.

2. A Kereskedő jogai és kötelezettségei

A Kereskedő jogosult az általa ellátott felhasználók ellátására a Földgázelosztó működési engedélyében lévő elosztóvezetékeken kapacitást lekötni a felhasználó vásárolt kapacitásának mértékéig, és a felhasználó által rendelkezésre bocsátott elosztóhálózat-használati jog alapján jogosult a tulajdonában lévő földgáz elosztásának igénybe vételére, a hatályos jogszabályokban, az ÜKSZ-ben, az Üzletszabályzatban és a Szerződésben előírt feltételekkel, melyért köteles megfizetni a rendszerhasználati díjakat.

A kiadási pontra lekötött kapacitás a Szerződés 1. számú mellékletében rögzített felhasználási helyek kiadási pontjára szól, más kiadási pontba nem vihető át, illetve át nem ruházható, nem léphető túl és nem csökkenthető. A kapacitás túllépés meghatározása történhet az adatátviteli rendszeren továbbított adatok alapján, vagy a helyszínen üzemelő mérőberendezéseken mért adatok (gázmérő, átszámító egység, teljesítményregisztráló) alapján.

A Kereskedő – az ÜKSZ vonatkozó előírásai és a Szerződés szerint - a Földgázelosztó ezirányú írásbeli megkeresésének kézhez vételétől számított nyolc (8) napon belül köteles a Földgázelosztó részére megadni minden olyan adatot és információt, amely a szerződésszerű teljesítéshez, az együttműködő földgázrendszer folyamatos és biztonságos üzemeltetéséhez szükséges.

Kereskedő köteles valamennyi, az általa ellátott felhasználótól hozzá érkezett, azonban a Földgázelosztót érintő bejelentést (pl. plombasérülés, felhasználó változás, szolgáltatás igénybevételével történő felhagyás, stb.) haladéktalanul, de legkésőbb nyolc (8) napon belül továbbítani a Földgázelosztó részére, melynek elmulasztásából eredő valamennyi következményért a Kereskedő felel.

IV. Gázmérés

A felhasználási helyen a földgázmennyiség mérése a Szerződés 1. sz. mellékletében meghatározott mérőrendszerrel vagy egyedi mérőeszközzel történik. A mérők leolvasása az Üzletszabályzatban megadott módon történik. Egyedi leolvasásról a felek megállapodhatnak.

V. Együttműködés

1. Együttműködés általános szabályai

A szerződő felek a Szerződés teljesítése során kötelesek egymással együttműködni. A Kereskedő a Szerződés hatályba lépését követően bekövetkező, személyét, adatait, jogállását, illetőleg a Szerződés teljesítését érintő minden információról és körülményről (ideértve különösen a Szerződés 1. sz. mellékletében szereplő adatok megváltozását, illetve ha vele szemben csődeljárás, felszámolási eljárás, vagy végelszámolás eljárás indul) a Földgázelosztót haladéktalanul, de legkésőbb a változás bekövetkezésétől számított tíz (10) munkanapon belül írásban értesíteni köteles. E kötelezettség elmulasztásából eredő mindennemű kár a Kereskedőt terheli.

2. Együttműködés korlátozás esetén

Az országos szállítóvezetéken jelentkező forráshiány, üzemzavar, illetve az elosztóhálózaton bekövetkezett jelentős üzemzavar esetén a Kereskedő a Földgázelosztónak a földgázvételezés korlátozásáról, a földgáz biztonsági készlet felhasználásáról, valamint a földgázellátási válsághelyzet esetén szükséges egyéb intézkedésekről szóló jogszabályban meghatározott felhasználói korlátozási kategóriák, valamint a korlátozási sorrend figyelembe vételével kiadott utasítása szerint köteles eljárni, melynek betartásáról az általa ellátott felhasználók vonatkozásában a Kereskedő köteles gondoskodni.

A korlátozás időpontjának megkezdéséről, mértékéről, várható időtartamáról, továbbá a korlátozás megszüntetéséről a Földgázelosztó a Kereskedőt az Üzletszabályzatban meghatározott módon értesíti. A felhasználó a korlátozást az értesítést követően azonnal köteles megkezdeni. A korlátozás részletes szabályait, illetőleg a korlátozás végrehajtására vonatkozó részletes rendelkezéseket az ÜKSZ és az Üzletszabályzat tartalmazza. Az üzemzavar, válsághelyzet és korlátozás esetén alkalmazandó részletes együttműködési és elszámolási szabályokat a hatályos jogszabályok, az ÜKSZ és az Üzletszabályzat tartalmazzák.

3. Együttműködés a felhasználó kizárásában

Amennyiben a Kereskedő a felhasználó kizárását kéri, úgy azt a Földgázelosztó a Kereskedő írásos megrendelésére hajtja végre. A kizárás jogszerűségét a Földgázelosztó nem vizsgálja, az ebből eredő minden következményért a Kereskedő felel a kizárt felhasználó felé. A szolgáltatás helyreállítására szintén a Kereskedő írásos megrendelése alapján kerül sor. A kizárás és a visszakapcsolás költségei a Kereskedőt terhelik.

VI. Fizetési mód

A Kereskedő a Szerződés alapján nyújtott szolgáltatásokért a mindenkor hatályos jogszabályokban és/vagy a Magyar Energetikai és Közmű-szabályozási Hivatal elnöke által kiadott rendeletben és a Hivatal határozatában rögzített földgáz rendszerhasználati díjakat köteles a Földgázelosztó számára megfizetni.

A Kereskedő a fizetési kötelezettségét banki átutalás útján teljesíti oly módon, hogy az esedékes díjat a Földgázelosztó által kibocsátott számlán az ott feltüntetett esedékesség időpontjában és bankszámlára köteles átutalni. A felek ettől eltérő fizetési módban is megállapodhatnak.

VII. Fizetési feltételek

A Földgázelosztó által kibocsátott számla alapján a rendszerhasználati díjak összegét, továbbá az esetleges egyéb fizetési kötelezettségeit (kötbér, pótdíj, stb.) a Kereskedő köteles a számlán feltüntetett határidőre, a Szerződésben rögzített módon kiegyenlíteni. A Földgázelosztó a fizetést azon a napon tekinti teljesítettnek, amikor a pénzösszeg a bankszámláján jóváírásra került.

A számlázás és a számlakifogások intézésének rendjére vonatkozó részletes szabályokat az Üzletszabályzat tartalmazza. Késedelmes fizetés esetén Kereskedő köteles a Ptk.-ban meghatározott mértékű késedelmi kamat megfizetésére.

Amennyiben a Kereskedő a kibocsátott számla ellenértékét az esedékesség időpontjáig bezárólag nem egyenlíti ki, a Földgázelosztó a részére fizetési felszólítást küld, mellyel összefüggő költségeit a Kereskedő köteles megfizetni. A Földgázelosztó fenntartja magának a jogot, hogy a Kereskedő fizetési késedelméről az érintett felhasználóknak értesítést küldjön.

Amennyiben a Kereskedő a felszólítás kézhezvételét követő nyolc (8) napon belül nem rendezi számlatartozását, a Földgázelosztó - Üzletszabályzatában rögzítetteknek megfelelően - lehívja a jelen Szerződésben meghatározott szerződéses biztosítékot. Amennyiben a szerződéses biztosíték igénybevétele sikertelen, vagy a biztosítékok nem kerültek feltöltésre, vagy azok nem nyújtanak elegendő fedezetet a tartozás rendezésére, úgy a Földgázelosztó a Kereskedő részére nyújtott szolgáltatást a tartozással érintett felhasználók vonatkozásában felfüggeszti. A felek rögzítik, hogy a Kereskedő részére nyújtott földgázelosztási szolgáltatás felfüggesztésére akkor is sor kerül, ha a tartozással érintett felhasználók fizetési kötelezettségeiknek a Kereskedő felé szerződésszerűen eleget tettek, mely tényt a Földgázelosztó nem vizsgálja.

Az e pont szerinti, a Kereskedő részére nyújtott földgázelosztási szolgáltatás felfüggesztéséből adódó minden kár megtérítéséért a Kereskedő felel az érintett felhasználók felé. Kereskedő a Szerződés aláírásával kötelezettséget vállal arra, hogy erről a tényről a Szerződés keretében ellátott valamennyi felhasználót tájékoztatja. A tájékoztatás elmulasztásából eredő minden jogkövetkezmény Kereskedőt terheli.

A Kereskedő egyben tudomásul veszi, hogy az elosztás felfüggesztésére sor kerülhet abban az esetben is, ha a felhasználónak vagy a felhasználót ellátó korábbi Kereskedőnek olyan földgázelosztással összefüggő tartozása van a Földgázelosztó felé, amely a fenti módon történt fizetési felszólítás, illetve biztosíték igénybe vétele ellenére nem került kiegyenlítésre. A Földgázelosztó vállalja, hogy a Kereskedőt erről a helyzetről kellő időben tájékoztatja, azonban az ilyen okból történő szolgáltatás felfüggesztésért, annak következményeiért egyéb felelősséget nem vállal.

VIII. Szerződéses biztosíték

A Kereskedő köteles a Szerződésben foglalt ügyletek, szerződéses kötelezettségek biztosítására a hatályos jogszabályok alapján szerződéses biztosítékot nyújtani. A szerződéses biztosíték összege a hatályos jogszabályokban rögzítetteknek megfelelően kerül megállapításra.

A szerződéses biztosíték előírtak szerinti rendelkezésre bocsátása a Szerződés hatályba lépésének előfeltétele. A Földgázelosztó kizárólag az ÁSZF mellékletét képező bankgarancia nyilatkozattal azonos tartalmú szerződéses biztosítékot, vagy óvadékot fogad el. A Kereskedő köteles a szerződéses biztosíték (bankgarancia, óvadék)

érvényességét a Szerződés hatálya alatt, illetve azt követően is a Földgázelosztóval fennálló valamennyi kötelezettsége maradéktalan kiegyenlítéséig biztosítani. A szerződéses biztosíték összegére, meghatározására, a rendelkezésre tartására illetve a Földgázelosztó által történő felhasználás módjára vonatkozó részletes szabályozást az Üzletszabályzat tartalmazza.

A rendszerhasználati díjak megfizetésének elmaradása esetén a Szerződés teljesítése a hatályos jogszabályokban előírt módon függeszthető fel, ha a Földgázelosztó a szerződéses biztosítékot az ÜKSZ-ben foglaltak szerint igénybe vette és a Kereskedő annak feltöltéséről határidőre nem gondoskodott. A Földgázelosztó a határidő elmaradását követő két (2) munkanapon belül elektronikus és postai úton értesíteni köteles a Kereskedőt a várható felfüggesztésről. A szerződéses biztosíték rendelkezésre állását követően a felfüggesztést azonnal meg kell szüntetni, azonban a szolgáltatást attól a gáznaptól kell biztosítani, amelyre az ÜKSZ szerint a szállítórendszeren érvényes nominálás adható le.

A Kereskedő a Szerződés aláírásával visszavonhatatlanul hozzájárul ahhoz, illetve a Földgázelosztót felhatalmazza arra, hogy a szerződéses biztosítékot a Kereskedő valamennyi, Szerződésben foglalt fizetési kötelezettségei teljesítésére felhasználja, ha e kötelezettségeit a Kereskedő írásbeli felszólítás ellenére az Üzletszabályzatban megjelölt határidőben nem teljesíti.

Ennek megfelelően a Földgázelosztó – a szerződéses biztosíték formájától függően – jogosult arra, hogy a fentiek szerint nem teljesített követelés összegének erejéig

- a bankgarancia összegét, vagy
- az óvadék összegét felhasználja.

IX. Szerződésszegés

1. A Földgázelosztó részéről a Szerződés megszegésének minősül:

1) A Szerződésben, az Üzletszabályzatban és a hatályos jogszabályokban, az ÜKSZ-ben foglaltakat megszegi, illetőleg az azokban foglalt lényeges kötelezettségének nem tesz eleget.
   Jogkövetkezménye:
   - kártérítés
   - jogszabályban, ÜKSZ-ben meghatározott jogkövetkezmények

2. A Kereskedő részéről a Szerződés megszegésének minősül:

1) A Szerződésben lekötött kapacitást (gázteljesítményt) egy adott átadás-átvételi pont vonatkozásában túllépi, vagy a kapacitás lekötés bejelentését elmulasztja vagy késedelmesen teszi meg.
   Jogkövetkezménye:
   - jogszabályban meghatározott mértékű pótdíj
2) A rendszerhasználati díjakat, az esetleges pótdíjakat, kötbéreket, valamint a Szerződésből eredő egyéb díjakat, fizetési kötelezettségeket nem, vagy késedelmesen fizeti.
   Jogkövetkezménye:
   - késedelmi kamat
   - az elosztás felfüggesztése
   - a Szerződés felmondása
3) A Szerződésben foglalt adatváltozás bejelentési kötelezettségének nem, vagy késedelmesen tesz eleget.
   Jogkövetkezménye:
   - 20.000,- Ft/nap, de maximum: 100.000,- Ft összegű kötbér
4) A Földgázelosztó által előírt szerződéses biztosíték szolgáltatási-, feltöltési- vagy fenntartási kötelezettségének nem tesz eleget
   Jogkövetkezménye:
   - elosztás megtagadása vagy felfüggesztése
5) A fentieken kívül a Szerződésben, az Üzletszabályzatban és a hatályos jogszabályokban foglaltakat egyéb módon megsérti, illetőleg az azokban foglalt lényeges kötelezettségének nem tesz eleget.
   Jogkövetkezménye:
   - kártérítés

6) A Földgázelosztó írásbeli felszólítása ellenére három (3) munkanapon belül nem köt írásba foglalt korrekciós elszámolási szerződést.
Jogkövetkezménye:
   - a Szerződés azonnali hatályú felmondása

3. Az elosztás helyreállításának feltételei

Ha a Földgázelosztó az elosztást szerződésszegés miatt megtagadta/ felfüggesztette, az elosztás az alábbi feltételek teljesítése esetén állítható helyre:
- a szerződésszegő magatartást, állapotot a Kereskedő megszüntette
- a Kereskedő a szerződésszegésből eredő fizetési kötelezettségeit teljesítette, beleértve az elosztás megtagadásának/felfüggesztésének és helyreállításának költségeit is.

4. Egyéb rendelkezések

A Felek rögzítik, hogy a Szerződésben foglalt kötelezettségek maradéktalan teljesítéséért a Földgázelosztó felé a Kereskedő felel, függetlenül attól, hogy a kötelezettséget kiváltó ok (pl. szerződésszegés) a Kereskedő vagy a felhasználó(k) érdekkörében merül fel. A Szerződésben foglalt kötelezettségek végrehajtása érdekében a Kereskedő és a felhasználó(k) közötti jogviszony teljes körű rendezése a Kereskedő kötelezettsége, ezen jogviszonyt a Földgázelosztó nem vizsgálja. A hozzáférés felfüggesztésére vonatkozó szabályokat az Üzletszabályzat és a hatályos jogszabályok tartalmazzák.

A Kereskedő a Szerződés aláírásával a Szerződés mellékleteként elfogadja az ÜKSZ előírásait, valamint a jogszabályokban meghatározott pótdíjak és egyensúlyozási költségek érvényesíthetőségét.

X. A Szerződés módosítása, megszűnése, megszüntetése

1. Szerződésmódosítás

A Szerződést a Felek közös megegyezéssel, cégszerűen aláírva, írásban módosíthatják. A Szerződés 1. számú mellékletei elektronikus úton módosíthatóak a rendszerhasználói bejelentések ÜKSZ-ben meghatározott formátumban (elektronikus úton), adatcsere modell szerinti üzenet formájában történő megküldésével, és annak Földgázelosztó általi visszaigazolásával.

A Földgázelosztó általi visszaigazolás elektronikusan, az általa üzemeltetett SFTP szerverre, a Kereskedő számára kizárólagosan biztosított mappába elhelyezett ÜKSZ-nek megfelelő szabványosított adatcsere modell szerinti üzenetekkel történik. A módosítás érvényességéhez a Földgázelosztó visszaigazolása szükséges.

Amennyiben a Szerződés 1. számú mellékleteinek módosítására adatcsere modell szerinti üzenet útján kerül sor, a módosított tartalmú 1. számú melléklet papír alapú és cégszerű aláírással ellátott módosítására, megerősítésére nincs szükség.

A Földgázelosztó a Ptk. alapján a jelen Általános Szerződési Feltételeket jogosult egyoldalúan módosítani.

A Földgázelosztó a Szerződés általa egyoldalúan változtatható feltételeinek Hivatal által jóváhagyott módosítása esetén a módosítás tartalmát a Hivatal jóváhagyó határozatának kézhezvételét követő 5 munkanapon belül az ügyfélszolgálati irodákban és a honlapján 30 napra közzéteszi. Az értesítésnek az alábbiakat kell tartalmazni:
- az ÁSZF változásra történő utalás,
- a módosítások lényegének rövid leírása,
- a módosítások hatálybalépésének időpontja,
- tájékoztatás a Kereskedőt az ÁSZF módosítás esetére megillető jogosítványokról.

Az ÁSZF az Üzletszabályzat Hivatal általi jóváhagyásának napján lép hatályba.

2. A szerződés megszűnése

A Szerződés megszűnik bármelyik fél jogutód nélküli megszűnése esetén.

A Szerződés megszűnik továbbá, ha a Földgázelosztó elosztási működési engedélye bármely okból visszavonásra kerül, illetőleg ha azt úgy módosítják, hogy a kapacitások biztosításához szükséges elosztóvezeték üzemeltetésére a továbbiakban nem jogosult.

A Szerződés megszűnik akkor is, ha a Kereskedő egyetemes szolgáltatási, illetve földgáz kereskedelmi működési engedélye bármely okból felfüggesztésre vagy visszavonásra kerül, illetőleg ha azt úgy módosítják, hogy a Kereskedő a Földgázelosztó földgázelosztási működési területén a továbbiakban nem jogosult szolgáltatni.

Ez esetben a Szerződés megszűnésének időpontja a Magyar Energetikai és Közmű-szabályozási Hivatal vonatkozó határozatának jogerőre emelkedésének a napja.

3. A Szerződés megszüntetése

A Kereskedő a Szerződést teljes egészében, vagy egy adott felhasználó vonatkozásában 30 napos felmondási idővel mondhatja fel.

A Szerződés érvényességét a Kereskedővel szerződött felhasználók személyében vagy a felhasználók számában történő változás, azaz a Szerződés adott felhasználó vonatkozásában történő megszűnése nem érinti, ilyen esetben a Szerződés 1. számú melléklete módosul a X. 1. pontban foglaltak szerint.

Ha a Kereskedő által ellátott valamely felhasználó vonatkozásában a Szerződés gázév közben szűnik meg, 20 m^3/h vagy annál nagyobb névleges teljesítményű gázmérővel rendelkező felhasználó esetén a Kereskedő az alapdíjat a gázév végéig, a kapacitásdíjat a teljes szerződési időszakra köteles a Földgázelosztó részére megfizetni. A szolgáltatás igénybevételéről gázév közben véglegesen lemondó 20 m^3/h-nál kisebb névleges teljesítményű gázmérővel rendelkező felhasználót ellátó Kereskedő az alapdíj havi összegét utoljára a Szerződés adott felhasználó vonatkozásában történő megszűnésének hónapjára köteles megfizetni.

Ha a Kereskedő által ellátott valamely kapacitásdíjas felhasználó vonatkozásában szűnik meg gázév közben a Szerződés, a Kereskedő a rendszerhasználati díjakat a lekötési időszakból hátralévő időszakra köteles megfizetni a Földgázelosztó részére. A Földgázelosztó jogosult a Szerződés adott felhasználó vonatkozásában történő felmondással történő megszüntetését megtagadni, ha a Kereskedő nem biztosítja a kapacitáslekötés szerződéses időszak végéig fennmaradó díjainak megfizetését.

A Földgázelosztó jogosult a Szerződés egyoldalú, jogkövetkezmények nélküli felmondására, ha a gázipari jogszabályok változása miatt a Szerződés vagy az elosztóhálózat-használati szerződés megszűnik, vagy az e szerződésekre vonatkozó előírások oly mértékben megváltoznak, hogy azok teljesítésére a Szerződés nem alkalmas.

A Szerződést a Felek közös megegyezéssel bármikor megszüntethetik.

Amennyiben a Kereskedő felszólítás ellenére három (3) munkanapon belül nem köt a Földgázelosztóval korrekciós elszámolási szerződést, a Földgázelosztó jogosult a Rendszerhasználó Szerződését azonnali hatállyal felmondani.

A Szerződés bármilyen okból történő megszűnése (felmondás, közös megegyezés, stb.) esetén a már teljesített szolgáltatás ellenértékét, valamint a szolgáltatással, vagy annak megszüntetésével kapcsolatban felmerült egyéb díjakat, költségeket a Kereskedő a Földgázelosztó által előírt határidőig, de legkésőbb a Szerződés megszűnésének időpontjáig köteles kiegyenlíteni. A Szerződés bármely okból történő megszűnése esetén a fizetési feltételekre vonatkozó rendelkezések hatályban maradnak mindaddig, amíg a Kereskedő a Földgázelosztóval szemben bármely jogcímen fennálló valamennyi fizetési kötelezettségének eleget nem tett.

XI. Értesítések

Felek megállapodnak, hogy a Szerződéssel kapcsolatosan a másik Fél részére címzett mindennemű értesítés és közlés akkor tekintendő kézbesítettnek, ha az írásban, a Felek Szerződésben meghatározott intézkedésre jogosultak részére személyes kézbesítéssel, tértivevénnyel kísért ajánlott levélben, telefaxon vagy e-mail üzenet útján történik.

A kézbesítés időpontja személyes kézbesítés esetén az átvétel napja, ajánlott küldemény esetén a tértivevényen feltüntetett időpont, telefax esetén - ha az adatátvitel a címzett ideje szerint munkanapon 15.00 óra előtt történik – a sikeres adatátvitel visszaigazolásául szolgáló dokumentum kézhezvételének időpontja a továbbítás napján, illetve egyéb esetben a címzett ideje szerint a továbbítást követő első munkanap 8.00 órakor, e-mail üzenet esetén - ha az a címzett ideje szerint munkanapon 15.00 óra előtt megérkezik – az üzenet címzett félhez való megérkezésének időpontja a továbbítás napján, illetve egyéb esetben a címzett ideje szerint a továbbítást követő első munkanap 8.00 órakor.

Az ajánlott levelet legkésőbb a feladástól számított ötödik munkanapon kézbesítettnek kell tekinteni, kivéve, ha a tértivevény ennél későbbi időpontot igazol.

A Szerződésben foglalt lényeges kötelezettségek teljesítésével kapcsolatos értesítések kizárólag személyes kézbesítés útján, tértivevénnyel kísért ajánlott levélben, vagy telefaxon történhetnek.

A Kereskedő bármely, a Szerződéssel kapcsolatos értesítését, stb. a Földgázelosztó által a Szerződésben megjelölt intézkedésre jogosult képviselője részére köteles megküldeni, ellenkező esetben azok joghatás kiváltására nem alkalmasak. E kötelezettség elmulasztásából eredő valamennyi kár és egyéb jogkövetkezmény a Kereskedőt terheli.

XII. Adatvédelem

A Földgázelosztó
a) a földgázelosztási szolgáltatás biztosításával összefüggésben az általa kezelt személyes adatokkal kapcsolatos, a természetes személyeknek a személyes adatok kezelése tekintetében történő védelméről és az ilyen adatok szabad áramlásáról, valamint a 95/46/EK rendelet hatályon kívül helyezéséről (általános adatvédelmi rendelet) szóló, 2016. április 27-i, 2016/679 európai parlamenti és tanácsi rendelet (Általános Adatvédelmi Rendelet) és az információs önrendelkezési jogról és az információszabadságról szóló 2011. évi CXII. törvény (Infotv.) szerinti átlátható, előzetes, a NAIH ajánlásának megfelelő tájékoztatási kötelezettségének a Földgázelosztó honlapján és ügyfélszolgálati irodáiban elérhető, a csatlakozási és elosztóhálózat-használati szerződés teljesítésével kapcsolatos adatkezelésre vonatkozó Általános Adatkezelési Tájékoztatóban tesz eleget.
b) az ügyintézés során történő hangfelvétellel összefüggésben az általa kezelt személyes adatokkal kapcsolatos, az Általános Adatvédelmi Rendelet és az Infotv. szerinti átlátható, előzetes, a NAIH ajánlásának megfelelő tájékoztatási kötelezettségének a honlapján és az ügyfélszolgálati irodáiban elérhető, a hangfelvétellel kapcsolatos adatkezelésre vonatkozó Hangfelvétel Rögzítésére Vonatkozó Adatkezelési Tájékoztatóban tesz eleget.
Az adatkezeléssel kapcsolatos részletes szabályokat (általános, hangfelvételre vonatkozó) az üzletszabályzat, továbbá a honlapon és ügyfélszolgálati irodákban elérhető adatkezelési tájékoztatók tartalmazzák.

XIII. Panaszbejelentés, és elintézésének rendje

Az elosztási tevékenységet érintő panaszügyek kezelésére az Üzletszabályzatban foglaltak irányadók. A Felek vállalják, hogy a Szerződésből eredő vitás kérdéseket elsősorban egymás érdekeinek figyelembe vételével, békés úton kísérlik meg rendezni. Ennek sikertelensége esetén a Magyar Energetikai és Közmű-szabályozási Hivatalhoz, illetőleg az Üzletszabályzatban rögzített, hatáskörrel és illetékességgel rendelkező bírósághoz fordulhatnak.

XIV. Irányadó jog

A Szerződésben és az ÁSZF-ben nem szabályozott kérdésekben a vonatkozó jogszabályok, különösen a földgázellátásról szóló 2008. évi XL törvény és az annak végrehajtásáról szóló 19/2009. (I.30.) Korm. rendelet rendelkezései, az Üzletszabályzat és az ÜKSZ rendelkezései az irányadóak.

XV. Jogviták

Felek megállapodnak, hogy a Szerződéssel, annak megszegése, megszűnése, érvényessége vagy értelmezése kapcsán esetlegesen felmerülő minden vitás kérdést békés úton rendeznek. Amennyiben ez nem vezet eredményre a Felek az Üzletszabályzatban rögzített, hatáskörrel és illetékességgel rendelkező bírósághoz fordulhatnak.

Melléklet:

1) felhatalmazó levél minta azonnali beszedési megbízáshoz
2) bankgarancia nyilatkozat minta

A mellékletek a Szerződés és az ÁSZF elválaszthatatlan részét képezik, azokkal együttesen értelmezendők.

Budapest, 2021.

MVM Főgáz Földgázhálózati Kft.

BANKGARANCIA NYILATKOZAT

bankgarancia száma: .....

Címzett:

MVM Főgáz Földgázhálózati Kft.
H-1081 Budapest, II. János Pál pápa tér 20.

(a továbbiakban: a "**Kedvezményezett**")

Kibocsátó:

Bank neve: [X]
Bank címe: [X]
Bank SWITF kódja: [X]
(Cégjegyzékszám és nyilvántartó bíróság: [X])

(a továbbiakban: a "**Bank**")

Megbízó:

Partner neve: [X]
székhelye: [X]

(a továbbiakban: a "**Megbízó**")

Megbízónk értesített bennünket, hogy Önök és [X] (továbbiakban Megbízó, székhely: [X]) között [X]-én [X] számon Rendszerhasználati Szerződés (a továbbiakban: a "Szerződés") megkötésére került sor, és a Szerződés alapján a Kedvezményezett általi teljesítésnek előfeltétele a jelen bankgarancia (a **"Garancia")** kibocsátása.

1. A Megbízó megbízásából ezennel legfeljebb [X] HUF, azaz [X] forint összeg (a továbbiakban: a **"Garancia Összeg"**) erejéig visszavonhatatlanul és feltétel nélkül garanciát vállalunk a Kedvezményezett javára a Megbízónak a Szerződésből eredő valamennyi fizetési kötelezettségére (ideértve különösen tőkeérték, ÁFA, késedelmi kamat és egyéb járulékos költségek, beleértve a behajtási és végrehajtási költségeket is).

2. E Garancia alapján a Bank a Kedvezményezett első írásbeli felszólítása (a továbbiakban: a **"Lehívás")** alapján a Kedvezményezett által megjelölt összegben, de összesen legfeljebb a Garancia Összeg erejéig, az alapjogviszony vizsgálata nélkül és bármilyen kifogásra való tekintet nélkül, fizetést teljesít a Kedvezményezett javára a Lehívás kézhezvételét követő 3 (három) banki munkanapon belül, átutalással, a Kedvezményezett által a Lehívásban megjelölt bankszámlaszámra feltéve, hogy (a) a Lehívásban a Kedvezményezett kijelenti, hogy a Megbízó nem teljesítette vagy nem szerződésszerűen teljesítette a Szerződésekben foglalt kötelezettségét a nem teljesített szerződés számának feltüntetésével; és (b) a Lehívásban (a fenti bankgarancia szám megjelölésével) hivatkoznak jelen Garanciánkra; és (c) a Lehívás eredeti példányát legkésőbb a Lejárati Időpontig eljuttatták a Bank fent megjelölt címére; és (d) a Lehívást aláíró személyek aláírási jogosultságát és aláírásának hitelességét a Kedvezményezett hitelt érdemlő módon bizonyította (30 napnál nem régebbi cégkivonatával és aláírási címpéldánnyal vagy számlavezető bankjának megfelelő igazolásával).

   A Bank telefonon, e-mailen vagy telefaxon érkező fizetési felhívást nem fogad el.

3. A Jelen Garanciával kapcsolatosan felmerülő valamennyi díjat és költséget a Megbízó viseli.

4. A Banknak a Garancia alapján fennálló fizetési kötelezettsége kizárólag a Kedvezményezett írásbeli Lehívása alapján teljesített fizetések összegével csökkenthető. Jelen Garancia részletekben is igénybe vehető. Jelen bankgarancia alapján teljesített valamennyi kifizetés a bankgarancia összegét automatikusan csökkenti.

5. Bank a jelen Garancia 2. pontjában vállalt fizetési kötelezettségét mindenféle adó, vám, járulék és díj levonása nélkül teljesíti.

6. A jelen Garancia [X] napján lép hatályba. A Garancia minden további értesítés nélkül hatályát veszti [X] napján budapesti idő szerint déli 12.00 órakor (a továbbiakban: „Lejárati Időpont"), függetlenül attól, hogy a Garancia eredeti példányát visszajuttatták-e Bankunkhoz vagy sem. A Lejárati Időpontot követően kézhez vett Lehívások alapján a Bank nem teljesít fizetést.

7. Jelen Garancia tekintetében a magyar jog az irányadó.

Kelt, Budapest, [X]

Bank neve

Kapcsolattartó neve: …….
tel:……..
fax:……..

…… ……
[aláíró neve
beosztása]

KORREKCIÓS ELSZÁMOLÁSI SZERZŐDÉS

amely létrejött egyrészről

cégnév:	**MVM Főgáz Földgázhálózati Kft.**
székhely:	1081 Budapest, II. János Pál pápa tér 20.
központi ügyintézés helye:	1101 Budapest, Salgótarjáni út 45.
levelezési cím:	1081 Budapest, II. János Pál pápa tér 20.
számlázási cím:	1081 Budapest, II. János Pál pápa tér 20.
adószám:	13899893-2-44
bankszámlaszám:	10700024-44632007-52000001
cégjegyzékszám:	01-09-878954

mint földgázelosztói engedélyes, a továbbiakban **Földgázelosztó**, másrészről

cégnév:
székhely:
levelezési cím:
számlázási cím:
adószám:
bankszámlaszám:
cégjegyzékszám:

mint földgáz kereskedelmi/egyetemes szolgáltatási működési engedélyes, a továbbiakban **Kereskedő**

a továbbiakban együttesen **Felek** között alulírott napon és helyen az alábbi feltételekkel.

I. Bevezető rendelkezések

Felek a Magyar Földgázrendszer Üzemi és Kereskedelmi Szabályzatában (a továbbiakban: ÜKSZ) meghatározottak szerinti profil alapú elszámolási rendszer működtetésével kapcsolatos utólagos korrekciók elvégzésének, és az azzal kapcsolatos pénzügyi elszámolások folyamatának szabályozása érdekében **a kapacitáslekötési/rendszerhasználati szerződés kiegészítéseként és elválaszthatatlan részeként** a jelen korrekciós elszámolási szerződést (a továbbiakban: Korrekciós elszámolási szerződés) kötik.

II. A Korrekciós elszámolási szerződés tárgya

A Földgázelosztó a Korrekciós elszámolási szerződés alapján meghatározza a Kereskedővel létrejött kapacitáslekötési/rendszerhasználati szerződés 1. számú mellékleteiben felsorolt profilos elszámolású felhasználókra a leolvasási időszakban allokált fogyasztás, valamint az elszámolási leolvasás során rögzített mérőállások alapján számított tényleges fogyasztás különbségét, és ennek figyelembe vételével elvégzi a korrekciós mennyiségek elszámolását.

A korrekciós elszámolás főbb szabályai:

(a) A korrekciós elszámolás során a korrekciós mennyiségek és azok értékeinek a Kereskedő és a Földgázelosztó közötti elszámolása zajlik.

(b) A korrekciós elszámolásban foglalt gáz értékét a korrekciós mennyiség és a korrekciós földgázárak alapján, az ÜKSZ IV. számú melléklet szerint kell megállapítani.

(c) A korrekciós elszámolást korrekciós csoportokra bontva, a korrekciós csoportmennyiségek és azok korrekciós elszámoló ára feltüntetésével kell megadni. A számlán korrekciós csoportonként fel kell tüntetni az elszámoló egységárat és a nettó összeget.

(d) Az elszámolás tartalmát a Földgázelosztó felhasználási helyenként tételesen megismerhetővé teszi Kereskedő részére a számla mellékleteként bemutatott elektronikus kimutatás formájában. A tételes kimutatásnak a következőket kell tartalmaznia: felhasználási hely azonosító (POD), korrekciós csoport, elszámolási időszak, allokált mennyiség, mért mennyiség, korrekciós mennyiség, elszámolási ár, korrekciós gázérték.

(e) A korrekciós elszámolás havonta történik a korrekciós elszámolással érintett hónapban leolvasott, illetve kereskedőváltás miatt elszámolt felhasználókra meghatározott korrekciós mennyiségek alapján.

(f) Amennyiben a korrekciós elszámolás kézhezvételét követő öt munkanapon belül a Kereskedő írásban nem kezdeményezi az elszámolás felülvizsgálatát és javítását a hiba és az érintett POD megjelölésével, a korrekciós elszámolás a számlázás alapját képezi.

(g) A korrekciós elszámolás hibája esetén a Kereskedő a korrekciós elszámolás kézhezvételét követően öt munkanapon belül írásban, a hiba megjelölésével az elszámolás felülvizsgálatát és javítását kezdeményezheti a Földgázelosztónál.

(h) A hiba elismerése esetén a Földgázelosztó a felülvizsgálati kérelem beérkezését követő 5 munkanapon belül a hibás tételre javító elszámolást/adatszolgáltatást küld a Kereskedőnek.

(i) A hiba elutasítása esetén a Földgázelosztó a felülvizsgálati kérelem beérkezését követő 5 munkanapon belül a reklamált tételre írásbeli indoklást küld a Kereskedőnek, az elutasítás okának megjelölésével. A Földgázelosztó minden olyan adatot mellékel, amely alapján a vitatott elszámolás készült. A felülvizsgálati kérelem elutasításával kapcsolatban a Kereskedő a Hivatalhoz fordulhat.

(j) Amennyiben a korrekciós számla kibocsátásáig a Kereskedőnek és a Földgázelosztónak nem sikerül a vitás kérdéseket rendeznie, a vitatott részösszeg nem kerül kiszámlázásra.

(k) Pozitív kereskedői korrekciós gázmennyiség esetén a Kereskedő köteles a korrekciós mennyiséget az adott korrekciós értéken a Földgázelosztó által kibocsátott számla ellenében megfizetni.

(l) Negatív kereskedői korrekciós gázmennyiség esetén a Földgázelosztó köteles a korrekciós mennyiséget az adott korrekciós értéken a földgázkereskedő által kibocsátott számla ellenében megfizetni.

III. Fizetési feltételek

Felek a Korrekciós elszámolási szerződésből eredő fizetési kötelezettségüket banki átutalás útján teljesítik.

A Felek kötelesek a korrekciós elszámolást követően kibocsátott korrekciós számla alapján fennálló fizetési kötelezettségüket a kézhezvételtől számított 15 napon belül teljesíteni. Felek

a fizetést azon a napon tekintik teljesítettnek, amikor a pénzösszeg a jogosult bankszámláján jóváírásra került.

Amennyiben a Kereskedő által kiállított korrekciós számla tételei nem egyeznek meg a Földgázelosztó által a Kereskedő részére korábban átadott végleges, tárgyhavi korrekciós elszámolás tételeivel, a Földgázelosztó a számlát nem fogadja be, és azt kiegyenlítés nélkül visszaküldi a Kereskedő részére. A Kereskedő ez esetben a korrekciós számla kiegyenlítésének elmaradása miatt késedelmi kamat, vagy más jogkövetkezmény érvényesítésére nem jogosult.

Amennyiben a Földgázelosztó által kiállított korrekciós számla tételei nem egyeznek meg a Földgázelosztó által a Kereskedő részére korábban átadott végleges, tárgyhavi korrekciós elszámolás tételeivel, a Kereskedő a számlát nem fogadja be, és azt kiegyenlítés nélkül visszaküldi a Földgázelosztó részére. A Földgázelosztó ez esetben a korrekciós számla kiegyenlítésének elmaradása miatt késedelmi kamat, vagy más jogkövetkezmény érvényesítésére nem jogosult.

A számlakifogások intézésének rendjére vonatkozó egyéb szabályokat az Üzletszabályzat tartalmazza.

Amennyiben a Kereskedő a Földgázelosztó által kibocsátott számla ellenértékét az esedékesség időpontjáig bezárólag nem egyenlíti ki, a Földgázelosztó fizetési felszólítást küld a részére, mellyel összefüggő költségeit a Kereskedő köteles megfizetni.

Amennyiben a Kereskedő a felszólítás kézhezvételét követő nyolc (8) napon belül nem rendezi a számlatartozását, a Földgázelosztó a Kereskedő részére nyújtott földgázelosztási szolgáltatást a tartozással érintett felhasználók vonatkozásában felfüggesztheti. Az e pont szerinti, a Kereskedő részére nyújtott földgázelosztási szolgáltatás felfüggesztéséből adódó minden kár megtérítéséért a Kereskedő felel az érintett profilos felhasználók felé. A Kereskedő a Korrekciós elszámolási szerződés aláírásával kötelezettséget vállal arra, hogy ennek tényéről a Korrekciós elszámolási szerződéssel érintett valamennyi profilos felhasználóját tájékoztatja. A tájékoztatás elmulasztásából eredő minden jogkövetkezmény Kereskedőt terheli.

IV. Szerződésszegés

A Korrekciós elszámolási szerződésben foglalt bármely kötelezettség megszegése szerződésszegésnek minősül. Felek rögzítik, hogy a Korrekciós elszámolási szerződés rendelkezéseinek megszegése a kapacitáslekötési/rendszerhasználati szerződés megszegésének is minősül, tekintettel arra, hogy a Korrekciós elszámolási szerződés a kapacitáslekötési/rendszerhasználati szerződés rendelkezéseit egészíti ki, és annak elválaszthatatlan részét képezi.

Szerződésszegés esetén a másik Fél a jogszabályokban, a Földgázelosztó Üzletszabályzatában, az ÜKSZ-ben, a kapacitáslekötési/rendszerhasználati szerződésben, illetve a Korrekciós elszámolási szerződésben meghatározott módon jogosult a szerződésszegő féltől mind a szerződésszerű teljesítést, mind pedig a jogszabályokban, a Földgázelosztó Üzletszabályzatában, az ÜKSZ-ben, a kapacitáslekötési/rendszerhasználati szerződésben, illetve a Korrekciós elszámolási szerződésben meghatározott jogkövetkezményekre vonatkozó igényét érvényesíteni, ide értve a fizetési késedelem esetére járó, a Ptk. 6:155. § (1) bekezdése szerinti késedelmi kamatot is.

A Földgázelosztó részéről a Korrekciós elszámolási szerződés megszegésének minősül:

1. A Korrekciós elszámolási szerződésben, az ÜKSZ-ben, az Üzletszabályzatban és a hatályos jogszabályokban foglaltakat megszegi, illetőleg az azokban foglalt lényeges kötelezettségének nem tesz eleget.
   Jogkövetkezménye:
   - kártérítés ,
   - késedelmi kamat,
   - jogszabályban, ÜKSZ-ben meghatározott jogkövetkezmények

A Korrekciós elszámolási szerződés Kereskedő általi megszegésének minősül különösen:

1. A Korrekciós elszámolási szerződésből eredő fizetési kötelezettségének nem, vagy késedelmesen tesz eleget.
   Jogkövetkezménye:
   - késedelmi kamat,
   - a földgázelosztás felfüggesztése,
   - a kapacitáslekötési/rendszerhasználati szerződés felmondása

2. A Korrekciós elszámolási szerződésben, az ÜKSz-ben, az Üzletszabályzatban és a hatályos jogszabályokban foglaltakat egyéb módon megsérti, illetőleg az azokban foglalt lényeges kötelezettségének nem tesz eleget.
   Jogkövetkezménye:
   - kártérítés
   - jogszabályban, ÜKSZ-ben meghatározott jogkövetkezmények

V. A Korrekciós elszámolási szerződés hatálya

A Korrekciós elszámolási szerződés a Felek aláírásával jön létre és eltérő rendelkezés hiányában a rendszerhasználati szerződés hatályba lépésével egyidejűleg lép hatályba.

Amennyiben a Korrekciós elszámolási szerződés aláírásakor a Felek között már van hatályos kapacitáslekötési/rendszerhasználati szerződés, a Korrekciós elszámolási szerződés …… lép hatályba.

Felek a Korrekciós elszámolási szerződést határozatlan időtartamra kötik.

Felek rögzítik, hogy a jelen Korrekciós elszámolási szerződés hatályba lépésével a Felek között ugyanezen tárgyban hatályban lévő korrekciós megállapodás/korrekciós elszámolási szerződés hatályát veszti azzal, hogy a korábbi szerződés/megállapodás megszűnése nem mentesíti a Feleket a megszűnés időpontjáig történő elszámolás, valamint ezen elszámolásból eredő fizetési kötelezettség teljesítése alól. Felek az elszámolást a korábbi szerződés/megállapodás megszűnését követő két hónapon belül kötelesek elvégezni.

VI. A Korrekciós elszámolási szerződés megszűnése

A Korrekciós elszámolási szerződés automatikusan megszűnik a kapacitáslekötési/rendszerhasználati szerződés megszűnése esetén, illetve amennyiben a korrekciós elszámolásra vonatkozó jogszabályi és egyéb rendelkezések hatályukat vesztik, vagy oly mértékben módosulnak, hogy a korrekciós elszámolás Korrekciós elszámolási szerződésben rögzítettek szerinti elvégzése ellehetetlenül. A Korrekciós elszámolási szerződés megszűnése nem mentesíti a Feleket a megszűnés időpontjáig történő elszámolás, valamint ezen elszámolásból eredő fizetési kötelezettség teljesítése alól. Felek az elszámolást a Korrekciós elszámolási szerződés megszűnését követő két hónapon belül kötelesek elvégezni. Nem teljesítés esetén a IV. pontban foglalt jogkövetkezmények alkalmazhatóak.

VII. Záró rendelkezések

A Földgázelosztó
a) a földgázelosztási szolgáltatás biztosításával összefüggésben az általa kezelt személyes adatokkal kapcsolatos, a természetes személyeknek a személyes adatok kezelése tekintetében történő védelméről és az ilyen adatok szabad áramlásáról, valamint a 95/46/EK rendelet hatályon kívül helyezéséről (általános adatvédelmi rendelet) szóló, 2016. április 27-i, 2016/679 európai parlamenti és tanácsi rendelet (Általános Adatvédelmi Rendelet) és az információs önrendelkezési jogról és az információszabadságról szóló 2011. évi CXII. törvény (Infotv.) szerinti átlátható, előzetes, a NAIH ajánlásának megfelelő tájékoztatási kötelezettségének a Földgázelosztó honlapján és ügyfélszolgálati irodáiban elérhető, a csatlakozási és elosztóhálózat-használati szerződés teljesítésével kapcsolatos adatkezelésre vonatkozó Általános Adatkezelési Tájékoztatóban tesz eleget.
b) az ügyintézés során történő hangfelvétellel összefüggésben az általa kezelt személyes adatokkal kapcsolatos, az Általános Adatvédelmi Rendelet és az Infotv. szerinti átlátható, előzetes, a NAIH ajánlásának megfelelő tájékoztatási kötelezettségének a honlapján és az ügyfélszolgálati irodáiban elérhető, a hangfelvétellel kapcsolatos adatkezelésre vonatkozó Hangfelvétel Rögzítésére Vonatkozó Adatkezelési Tájékoztatóban tesz eleget.
Az adatkezeléssel kapcsolatos részletes szabályokat (általános, hangfelvételre vonatkozó) az üzletszabályzat, továbbá a honlapon és ügyfélszolgálati irodákban elérhető adatkezelési tájékoztatók tartalmazzák.

A Korrekciós elszámolási szerződés a kapacitáslekötési/rendszerhasználati szerződés elválaszthatatlan részét képezi, kizárólag azzal együtt érvényes és értelmezhető.

A Felek egybehangzóan kijelentik, hogy a földgázpiacra vonatkozó szabályozást ismerik, a Korrekciós elszámolási szerződést a hatályos földgázipari és egyéb jogszabályok, az ÜKSZ és a Földgázelosztó Üzletszabályzatának ismeretében kötötték meg.

A Korrekciós elszámolási szerződésben nem szabályozott kérdésekben a mindenkor hatályos jogszabályok, a kapacitáslekötési/rendszerhasználati szerződés, az ÜKSZ, valamint annak IV. és X. számú melléklete az irányadó.

Amennyiben a Korrekciós elszámolási szerződés és a kapacitáslekötési/rendszerhasználati szerződés rendelkezései között ellentmondás mutatkozik, úgy a Korrekciós elszámolási szerződés rendelkezései az irányadóak.

A Kereskedő a Korrekciós elszámolási szerződés aláírásával elismeri, hogy az ÜKSZ X. számú mellékletében rögzített „Korrekciós elszámolási szerződés általános szerződési

feltételei" (a továbbiakban: ÁSZF) a Korrekciós elszámolási szerződés elválaszthatatlan részét – annak 1. számú mellékletét - képezi, az ÁSZF rendelkezéseit megismerte és az abban foglaltakat magára nézve kötelező érvényűnek fogadja el.

Felek egyezően rögzítik, hogy az ÁSZF mindenkor hatályos szövege az FGSZ Földgázszállító Zrt. honlapján (www.fgsz.hu) érhető el.

A Korrekciós elszámolási szerződést a Felek annak elolvasását és értelmezését követően, mint akaratukkal mindenben megegyezőt jóváhagyólag aláírták.

Budapest, …….… ……..……, …….…

MVM Főgáz Földgázhálózati Kft. Földgázelosztó	…… Kereskedő

ELOSZTÓI CSATLAKOZÁSI; ELOSZTÓI CSATLAKOZÁSI ÉS FEJLESZTÉSI SZERZŐDÉS ÁLTALÁNOS FELTÉTELEI

Az elosztói csatlakozási szerződés minden Felhasználóra általánosan irányadó tartalmi elemeit a jelen általános szerződési feltételek (a továbbiakban: „**ÁSZF**”) tartalmazzák, amelyek részét képezik a gázigénylővel megkötésre kerülő, egyedi elosztói csatlakozási szerződésnek vagy az elosztói csatlakozási és fejlesztési szerződésnek (a továbbiakban: „**Szerződés**”.) „Szerződés” kifejezés alatt jelen ÁSZF értelmezése során az elosztói csatlakozási szerződés és az elosztói csatlakozási és fejlesztési szerződés egyaránt értendő. Figyelemmel arra, hogy a földgázellátásról szóló 2008. évi XL. Tv. az elosztói csatlakozási szerződés vonatkozásában a „gázigénylő”, a 11/2016. (XI.14.) MEKH rendelet pedig a „leendő felhasználó” kifejezést használja, így a továbbiakban a jelen ÁSZF értelmezése során „Felhasználó” kifejezés alatt a mindenkori „gázigénylő” és „leendő felhasználó” is értendő.

A földgáztermelő csatlakozási igényének kielégítésére az MVM Főgáz Földgázhálózati Kft. (a továbbiakban „**Földgázelosztó**”) a földgáztermelővel egyedi megállapodást köt.

1. A Szerződés tárgya

1.1. A Szerződés alapján a Földgázelosztó a Felhasználó által megfizetett csatlakozási díj ellenében a jogszabályban meghatározott feltételek teljesülését követően a Felhasználó rendelkezésére bocsájtja a vásárolt kapacitást.

1.2. A Szerződés alapján a Földgázelosztó a Felhasználó részére a Szerződésben meghatározott felhasználási hely tekintetében közvetlenül az alábbi szolgáltatásokat nyújtja:

a) földgáz elosztóvezetékhez történő csatlakozáshoz szükséges elosztó vezetéki fejlesztés,

b) a csatlakozó vezeték és felhasználói berendezés létesítésével kapcsolatos tervfelülvizsgálat, műszaki-biztonsági ellenőrzés

c) az elosztó vezeték és a csatlakozó vezeték összekötése,

d) gázmérő és (lakossági fogyasztó esetén) nyomásszabályzó felszerelése,

e) csatlakozó vezeték és fogyasztói vezeték üzembe helyezése.

1.3. A Szerződés alapján a Földgázelosztó vállalja a csatlakozási ponton a felhasználási hely vásárolt kapacitásának folyamatos biztosítását és annak a Szerződésben rögzített naptól a Felhasználó rendelkezésére bocsátását, a Felhasználó pedig vállalja, hogy a vásárolt kapacitás mértékéig a Szerződésben rögzített naptól az elosztóhálózat-használati szerződést és a vételezésre jogosító szerződést megköti, és megkezdi a vételezést.

2. Díjtételek meghatározása

2.1. A csatlakozási díj meghatározását és annak számítási metodikáját a Csatlakozás Pénzügyi Feltételei elnevezésű dokumentum tartalmazza, amely a jelen ÁSZF mellékletét képezi.

2.2. Amennyiben a nem egyetemes szolgáltatásra jogosult leendő felhasználó csatlakozási igénye fejlesztéssel valósítható meg, Földgázelosztó és a Felhasználó között „Elosztói csatlakozási és fejlesztési szerződés" jön létre.

2.3. A csatlakozó vezeték és a felhasználói berendezés kiviteli terveinek felülvizsgálata egy felhasználási helyre vonatkozóan egyetemes szolgáltatásra jogosult esetében díjmentes, egyéb esetben naptári évenként a második alkalmat követően díjköteles, amelynek díjait az Üzletszabályzat 5. számú függeléke tartalmazza.

2.4 Az elkészült csatlakozó vezeték és felhasználói berendezés műszaki-biztonsági ellenőrzése az egyetemes szolgáltatásra jogosult számára ingyenes, egyéb esetben naptári évenként a második alkalmat követően díjköteles, a díjakat az Üzletszabályzat 5. sz. függeléke tartalmazza.

2.5. A földgázellátásról szóló 2008. évi XL. törvény (továbbiakban: GET.) 108. § (7) bekezdése alapján – a jogszabályi feltételek teljesülése esetén – mentes a csatlakozási díj és minden más, a Földgázelosztónak fizetendő díj alól a legfeljebb 4 m^3/óra névleges teljesítményű fogyasztásmérő beszerelése azzal, hogy ebben az esetben az elosztóvezeték építése 250 méterig díjmentes.

2.6. Ha az elosztóvezeték hossza meghaladja a 250 métert, a díjakat a 250 méter feletti részre kell megfizetni.

2.7. Ha az 2.5. bekezdés szerinti csatlakozás létrejöttét követően az adott felhasználási helyre vonatkozóan a csatlakozást igénylő olyan kapacitásnövelés iránti igényt nyújt be, amellyel a korábban igényelt és az új igénylés összege a 4 m3/h-t meghaladja, akkor a csatlakozást igénylő köteles megfizetni mind a kapacitásnövelés, mind az 2.5. bekezdés szerinti elsődleges igényhez kapcsolódó, de a 11/2016. (XI.14.) MEKH rendelet 47. § (1) bekezdés figyelembevételével számított csatlakozási díjat is.

2.8. A mentességet több lakást vagy több nem lakás céljára szolgáló helyiséget magában foglaló ingatlan esetében lakásonként, illetve nem lakás céljára szolgáló helyiségenként kell alkalmazni. Az előzőekben írt feltételek teljesülése esetén a földgázelosztó a csatlakozási igény teljesítését nem kötheti óvadék, letét, előleg, kötbér vagy más fizetési kötelezettség teljesítéséhez, előírásához.

2.9. A Földgázelosztó a csatlakozási igény befogadását nem tagadhatja meg, ha a csatlakozás valamennyi jogszabályi feltétele teljesül.

3. Fizetési feltételek

3.1 A Felhasználó a csatlakozási valamint a fejlesztési díj összegét a Szerződés hatályba lépését követő nyolc (8) napon belül köteles megfizetni. A befizetett csatlakozási díjról és a fejlesztési díj előlegről a Földgázelosztó a jóváírást követő öt (5) munkanapon belül számlát állít ki, melyet a Felhasználó részére megküld.

A kiállított számlán a teljesítés időpontja a Számvitelről szóló 2000. évi. C. tv. alapján az Elosztó bankszámláján történt jóváírás napja.

A csatlakozási valamint a fejlesztési díj megfizetése a Földgázelosztó Szerződésben meghatározott kötelezettségei teljesítésének (kapacitásigény/kapacitásnövelési igény kielégítéshez szükséges műszaki fejlesztések megkezdése) előfeltételét képezi.

3.2 Amennyiben az egyetemes szolgáltatásra nem jogosult felhasználó csatlakozási igénye fejlesztéssel valósítható meg, a leendő felhasználó ún. fejlesztési díjat és csatlakozási díjat is köteles megfizetni a Földgázelosztó részére, amelyből felhasználó a fejlesztési díj tekintetében a vonatkozó jogszabályokban foglaltak alapján visszatérítésre jogosult. Erre nézve a felek megállapodását a „Elosztói csatlakozási és fejlesztési szerződés" elnevezésű okirat tartalmazza.

3.3 A vásárolt kapacitás a Szerződésben részletezett felhasználási helyre vonatkozik, más felhasználási helyre nem vihető át. A vásárolt kapacitás a felhasználási helyhez fűződő vagyoni értékű jog, melynek rendelkezési joga a felhasználási hely átruházásával átszáll az új tulajdonosra.

3.4 A kiépített csatlakozási ponttal rendelkező, de be nem kapcsolt felhasználási helyek vonatkozásában a vásárolt kapacitás jogosultságot az érintett felhasználási hely (ingatlan) mindenkori tulajdonosának vagy a Felhasználónak a tulajdonossal kötött megállapodással igazolnia kell.

3.5 A Felhasználó a Szerződés alapján létesülő földgázelosztó vezetékhez később csatlakozó felhasználási helyek vonatkozásában ténylegesen befizetett csatlakozási díjból megtérítésre jogosult lehet.

3.6 A Felhasználót az alábbi feltételek együttes teljesülése esetén illeti meg megtérítés a csatlakozási díjból:

- a Földgázelosztó a Szerződés keretében új és egyetemes szolgáltatásra jogosult rendszerhasználati kategóriájú felhasználási helyre vonatkozó igényt teljesít
- a Szerződés alapján a csatlakozási pont(ok) kiépítéséhez szükséges beruházási költség összege a a H2347/2021 MEKH határozat 1. melléklet I. pont b) alpontja szerinti csatlakozási díj kétszeresét meghaladja
- a később csatlakozó felhasználási hely a Szerződés alapján létesülő földgázelosztó (gerinc) vezetékről közvetlenül kerül ellátásra

A Felhasználó a később csatlakozó felhasználási hely(ek) részére megállapított csatlakozási díjból a a H2347/2021 MEKH határozat 1. melléklet I. pont b) alpontja szerinti mértékig jogosult a megtérítésre.

3.7 A Földgázelosztó a Felhasználót megillető visszatérítést a később csatlakozó felhasználási hely (újabb csatlakozás) üzembe helyezését követő 90 napon belül köteles a Felhasználó Szerződésben megjelölt számlájára utalni a Felhasználó egyidejű tájékoztatása mellett.

3.8 Egyetemes szolgáltatásra nem jogosult leendő felhasználó fejlesztéssel kielégíthető igénye esetén a Földgázelosztó akkor köteles az igényt teljesíteni, ha a Felhasználó a 11/2016. (XI.14.) MEKH. rendelet 50 §.-ban leírt feltételekre vonatkozó megállapodást köt a Földgázelosztóval („Elosztói csatlakozási és fejlesztési szerződés") és a fejlesztési díjat megfizeti.

4. A Felek jogai és kötelezettségei:

4.1. A Felhasználó jogai és kötelezettségei

4.1.1. A Szerződés alapján az ÁSZF 1.3. pontja szerinti határidőben a Felhasználó jogosult és egyben köteles az elosztóhálózat használatára vonatkozó és a tényleges földgázvételezés megkezdéséhez szükséges vételezésre jogosító szerződést megkötni, melynek megtörténtével a Felhasználó jogosult a rendelkezésre állás időpontjától a vételezésre jogosító szerződés hatálya alatt díjfizetés ellenében a vásárolt kapacitás mértékéig elosztó vezetéki hozzáférésre a hatályos jogszabályokban és a vételezésre jogosító szerződésben foglaltak szerint.

A Felhasználó az elosztóhálózat használatára, illetve földgázvételezésre csak a Szerződésben foglaltak teljesítése, továbbá az elosztóhálózat-használati és a vételezésre jogosító földgázkereskedelmi/egyetemes szolgáltatási szerződés megkötése alapján jogosult.

Amennyiben a Felhasználó nem rendelkezik érvényes elosztóhálózat-használati, és/vagy földgázkereskedőjén/egyetemes szolgáltatóján keresztül vagy saját jogon rendszerhasználati és/vagy kereskedelmi/egyetemes szolgáltatási szerződéssel, úgy a földgázelosztó a felhasználó bekapcsolását, és a földgázelosztási szolgáltatás megkezdését megtagadhatja, illetve a földgázelosztási szolgáltatás folytatását felfüggesztheti (Get. 16.§ (1) bek. f) pont).

A vásárolt kapacitás a Szerződés alapján ellátott felhasználási helyre vonatkozik, más felhasználási helyre nem vihető át, más felhasználási hely kapacitásával nem vonható össze.

4.1.2. A Felhasználó köteles a Szerződés szerinti fizetési kötelezettségeinek, továbbá minden egyéb szerződéses kötelezettségének a Földgázelosztó felé maradéktalanul, határidőben eleget tenni.

4.1.3. Amennyiben a Felhasználó a Szerződésben, különösen a jelen 4. pontban foglalt kötelezettségeket és feltételeket nem teljesíti, úgy a Felhasználó a bekapcsolás késedelmes teljesítéséből, vagy nem teljesítéséből származó kárainak megtérítését a Földgázelosztótól nem követelheti.

4.1.4. A Felhasználó a Földgázelosztó ezen irányú írásbeli megkeresésének kézhez vételétől számított nyolc (8) napon belül köteles a Földgázelosztó részére megadni minden olyan adatot és információt, amely a szerződésszerű teljesítéshez, az együttműködő földgázrendszer folyamatos és biztonságos üzemeltetéséhez szükséges.

4.1.5. A csatlakozó vezeték és a felhasználói berendezés kiviteli terveinek arra jogosult tervezővel történő elkészíttetése, továbbá a kiviteli tervek Földgázelosztóhoz felülvizsgálatra történő benyújtása a Felhasználó kötelezettsége. Gázfogyasztó készülékcsere esetén a Földgázelosztó nem végez tervfelülvizsgálatot. A kiviteli tervek elkészítésével megbízott tervező a csatlakozó vezeték üzembe helyezésének feltételeit, a fogyasztásmérő csatlakozását, teljesítményét és típusát, valamint nem lakossági felhasználó esetén a nyomásszabályozó típusát és annak üzemvitel szempontjából szükséges szerelvényezését, illetve védelmét a Földgázelosztóval előzetesen egyeztetni köteles.

4.1.6. A csatlakozó vezeték és a felhasználói berendezés létesítéséhez szükséges valamennyi hatósági és szakhatósági engedély beszerzése, valamint az abban foglaltak betartása a Felhasználó kötelezettsége, melynek elmulasztásából eredő károkért a Felhasználó felel.

A csatlakozó vezeték és a felhasználói berendezés létesítéséhez szükséges tulajdonosi és egyéb polgári jogi hozzájárulások listáját (pl. a csatlakozó vezeték elhelyezése idegen ingatlanon, a Felhasználó és a felhasználási hely befogadására szolgáló ingatlan tulajdonosának személye eltér, kéményvizsgálati szakvélemény vagy érintésvédelmi felülvizsgálati jegyzőkönyv) az Elosztó honlapján is elérhető T-04 technológiai utasítás tartalmazza. A hozzájárulásokkal kapcsolatos esetleges költségek és kártalanítások megfizetése a Felhasználó kötelezettsége, melynek elmulasztásából eredő károkért a Felhasználó felel.

4.1.7. A csatlakozó vezeték és a felhasználói berendezés kiviteli munkálatainak befejezését követően az elkészült gázszerelés műszaki-biztonsági ellenőrzésének Földgázelosztónál történő kezdeményezése a Felhasználó kötelezettsége, melynek elmulasztásából eredő károkért a Felhasználó felel. Gázfogyasztó készülékcsere gázszerelésének műszaki-biztonsági szempontú ellenőrzését olyan tervező mérnök végezheti, aki rendelkezik a kormány rendeletében meghatározott felelősségbiztosítással. A Felhasználó köteles gondoskodni arról, hogy a kiviteli munkálatokat végző személy az ellenőrzésnél jelen legyen, és biztosítsa az ellenőrzés elvégzéséhez szükséges eszközöket és feltételeket.

4.1.8. Amennyiben a fogyasztásmérő a Felhasználó tulajdonát képezi, annak a műszaki-biztonsági ellenőrzés időpontjára történő biztosítása és felszerelése, üzemeltetése, karbantartása és időszakos hitelesítése a Felhasználó kötelezettsége.

4.1.9. A fogyasztásmérő és a nyomásszabályozó állagmegóvása és védelme, továbbá a felszereléséhez szükséges hely rendelkezésre állás időpontjára történő biztosítása – azok tulajdonjogától függetlenül – a Felhasználó kötelezettsége.

4.1.10. Amennyiben a nyomásszabályozó berendezés a Felhasználó tulajdonát képezi, annak a műszaki-biztonsági ellenőrzés időpontjára történő biztosítása és felszerelése, üzemeltetése, karbantartása és időszakos felülvizsgálata a Felhasználó kötelezettsége.

4.1.11. Az ingatlan, illetve felhasználási hely tulajdonváltozása esetén nem kell a Szerződést újra kötni, azonban a változás tényét 15 napon belül a Földgázelosztónál be kell jelenteni. A vásárolt kapacitás feletti rendelkezés joga a felhasználási hely átruházásával átszáll az új tulajdonosra.

4.2. A Földgázelosztó jogai és kötelezettségei

4.2.1. A Földgázelosztó kötelezettsége díjazás ellenében a vásárolt kapacitás biztosítása a rendelkezésre állás időpontjától a vételezésre jogosító szerződés hatálya alatt a hatályos jogszabályoknak és vételezésre jogosító szerződésben foglaltaknak megfelelően.

4.2.2. A Földgázelosztó kötelezettsége a csatlakozó vezeték és a felhasználói berendezés kiviteli terveinek kizárólag műszaki-biztonsági szempontból történő felülvizsgálata, azok Földgázelosztó részére történő benyújtásától számított nyolc (8) munkanapon belül.

Ezen kötelezettsége teljesítéséhez a Földgázelosztó a vonatkozó előírások betartása érdekében jogosult valamennyi hatósági- és szakhatósági engedély (ideértve különösen a környezet-, természet-, és műemlékvédelmi hatósági engedélyeket) Felhasználótól történő

bekérésére, mely a Felhasználót az 4.1.5. pont szerinti kötelezettségei teljesítése alól nem mentesíti.

Amennyiben a Felhasználó a fentiek szerint becsatolni kérelmezett hatósági- és szakhatósági engedélyeket az erre vonatkozó kérelem kézhez vételétől számított három (3) munkanapon belül nem bocsátja a Földgázelosztó rendelkezésére, a kiviteli tervek felülvizsgálatára megállapított határidő a jelzett engedélyek tényleges rendelkezésre bocsátásáig eltelt időtartammal meghosszabbodik.

4.2.3. A kiviteli munkálatok befejezését követően az elkészült csatlakozó vezeték és felhasználói berendezés műszaki-biztonsági és a Földgázelosztó honlapján is elérhető T-04 technológiai utasítás betartatásának szempontjából történő ellenőrzése a Földgázelosztó kötelezettsége, melynek a bejelentést követő 8 munkanapon belül, előzetesen egyeztetett időpontban tesz eleget.

4.2.4. Bekapcsolás

Amennyiben a Felhasználó a Szerződésben foglalt díjfizetési kötelezettségeinek eleget tesz, továbbá az elosztóhálózat-használati és a vételezésre jogosító földgázkereskedelmi/ egyetemes szolgáltatási szerződést megköti, a Földgázelosztó köteles a földgázellátásba történő bekapcsolás iránti igényét teljesíteni. A bekapcsolás a Felhasználóval kötött megállapodás szerinti időpontban történik. Egyetemes szolgáltatásra jogosult felhasználó esetében ez a határidő legfeljebb nyolc (8) munkanap.

A fogyasztásmérő berendezés felszerelésének feltétele, hogy a Felhasználó földgáz-kereskedelmi/egyetemes szolgáltatási és földgázkereskedője/egyetemes szolgáltatója útján vagy saját jogon rendszerhasználati szerződéssel rendelkezzék, amely tartalmazza a vételezés kezdő időpontját.

Új Felhasználó bekapcsolásakor a Földgázelosztó a fogyasztásmérő felszereléséről és üzembe helyezéséről, lakossági felhasználóknál a nyomásszabályozó felszereléséről és üzembe helyezéséről, a csatlakozóvezeték és a fogyasztói vezeték gáz alá helyezéséről gondoskodik, továbbá írásbeli tájékoztatást nyújt a szakszerű használatról és a felhasználói kötelezettségekről, külön kiemelve a csatlakozó és felhasználói berendezés üzemképes és biztonságos állapotban tartásának, a rendszeres karbantartások, javítások, a szükséges cserék és a külön jogszabályokban meghatározott műszaki biztonsági felülvizsgálatok elvégzésének kötelezettségét.

Az írásbeli tájékoztatási kötelezettségének a Földgázelosztó nyomtatott tájékoztató átadásával tesz eleget, melynek átvételét a Felhasználó, vagy meghatalmazottja a Munkalap aláírásával ismer el, ezzel a Felhasználó elismeri a kötelező tájékoztatás megtörténtét.

Bekapcsolás, mérőcsere, mérő szolgáltatói plombáinak (földgázelosztói jogi zárak) cseréje alkalmával a Felhasználónak be kell mutatni a fogyasztásmérő plombáit, azok épségéről, a mérő és a plombák állagmegóvására vonatkozó törvényi kötelezettségéről írásban kell őt tájékoztatni.

4.2.5. A fogyasztásmérő, a távadó, továbbá lakossági felhasználó esetében a nyomásszabályozó is a Földgázelosztó tulajdonát képezi. Az elosztóvezeték eltérő megállapodás hiányában a Földgázelosztó tulajdonát képezi.

5. Szerződésszegés és jogkövetkezmények

A Szerződésben foglalt bármely kötelezettség megszegése szerződésszegésnek minősül.

Szerződésszegés esetén a másik Fél a jogszabályokban, illetve a Szerződésben meghatározott módon és mértékben jogosult a szerződésszegő Féltől mind a Szerződés szerződésszerű teljesítését, mind pedig a jogszabályokban, illetve a Szerződésben meghatározott jogkövetkezményekre vonatkozó igényét érvényesíteni, ide értve a fizetési késedelem esetére szedhető késedelmi kamatot.

5.1. A Földgázelosztó részéről történt szerződésszegés szankciói és következményei:

5.1.1. A szerződésben rögzített vásárolt kapacitás nem áll rendelkezésre a szerződésben meghatározott időpontban.

Jogkövetkezménye:

- Kötbér, az Üzletszabályzat mellékletét képező kötbértábla szerinti összegben

5.1.2. A szerződésben foglalt műszaki tartalom nem szerződésszerűen valósul meg.

Jogkövetkezménye:

- kártérítés

5.1.3. A szerződésben foglaltakat egyébként megszegi

Jogkövetkezménye:

- kártérítés

5.2. A Felhasználó részéről történt Szerződésszegés szankciói és következményei

5.2.1. A csatlakozási és vagy fejlesztési díj megfizetésének elmulasztása, vagy késedelmes teljesítése.

Jogkövetkezménye:

- késedelmi kamat
- a rendelkezésre állási időpont Földgázelosztó általi módosítása
- a vételezés megkezdésének időpontjának Földgázelosztó általi módosítása
- a Szerződés fizetési határidőt követő 90. (kilencvenedik) napon történő automatikus megszűnése, amennyiben a fizetési késedelem a kilencven (90) napot eléri.

5.2.2. A fentieken kívül a Szerződésben, az Elosztó üzletszabályzatában és a hatályos jogszabályokban foglaltakat egyébként megsérti.

Jogkövetkezménye:

- kártérítés

6. A Szerződés hatálya

6.1. A mindkét fél által aláírt Szerződés a Földgázelosztó általi kézhezvétel napján lép hatályba. A Szerződés a vásárolt kapacitás vonatkozásában a rendelkezésre bocsájtás tekintetében megszűnik, amennyiben a bekapcsolás megtörténik. Egyebekben a Szerződés a Felek között határozatlan időtartamra jön létre.

6.2. Ha a gázigénylő a szerződési ajánlatot a kézhezvételtől számított 30, de legkésőbb – amennyiben a kézhezvétel időpontja nem ismert - annak a Földgázelosztó által történő postára adásától számított 45 napon belül aláírva nem küldi vissza a Földgázelosztónak, a Földgázelosztó ajánlati kötöttsége megszűnik és a Szerződés nem jön létre. Véleményeltérés esetén a gázigénylő és a Földgázelosztó kötelesek egyeztetni.

6.3. Felhasználó a csatlakozási és/vagy fejlesztési díjat a Szerződés hatályba lépését követően legkésőbb 8 (nyolc) napon belül köteles megfizetni a Földgázelosztó részére. Amennyiben a Felhasználó a fizetési határidő követő 90 (kilencven) napon belül a csatlakozási és/vagy fejlesztési díjat maradéktalanul nem fizeti meg, a Szerződés teljesítése a gázigénylőnek felróható okból lehetetlenül. A teljesítés lehetetlenülésére tekintettel a Szerződés a Felek minden további intézkedése nélkül a fizetési határidőt követő 90. (kilencvenedik) napon automatikusan megszűnik.

6.4. Amennyiben az egyetemes szolgáltatásra nem jogosult felhasználó csatlakozási igénye fejlesztéssel valósítható meg, a leendő felhasználó ún. fejlesztési díjat köteles megfizetni a Földgázelosztó részére. Ebben az esetben a csatlakozási díj és a fejlesztési díj megfizetésére is a „Elosztói csatlakozási és fejlesztési szerződés” megkötésekor kerül sor, a leendő felhasználó a fejlesztési díjból visszatérítésére a szerződésben foglaltak szerint jogosult.

6.5. Amennyiben a Felhasználó az elosztóhálózat-használati szerződést legkésőbb a Szerződésben a Földgázelosztó által vállalt rendelkezésre bocsájtás napját követő 30 napon belül nem köti meg, és/vagy nem kezdi meg a vételezést, úgy a Földgázelosztó részére a felhasználási helyre vonatkozó elosztási alapdíjat/kapacitásdíjat köteles a Földgázelosztó részére kötbér gyanánt megfizetni mindaddig, amíg a vételezést meg nem kezdi.

7. Módosítás

7.1. A Szerződést a Felek közös megegyezéssel, írásban módosíthatják. A Felek személyében történő változás szerződésmódosításnak minősül, így ehhez a Felek közös megállapodása szükséges, kivéve, ha a változás általános jogutódlást vagy jogszabályban előírt tevékenységi szétválasztást jelent.

7.2. Nem minősül szerződésmódosításnak a szerződő Fél a Szerződésben meghatározott adataiban (levelezési cím, számlavezető pénzintézet, bankszámlaszám, stb.) bekövetkezett változás.

7.3. A változással érintett Fél a változásról a másik Felet lehetőség szerint a változást megelőzően, de legkésőbb a változás bekövetkeztétől számított öt (5) napon belül írásban értesíteni köteles. Az értesítés elmulasztásából vagy késedelmes teljesítéséből eredő károkért a mulasztó Fél felel.

8. A Szerződés megszűnése

8.1. A Szerződés megszűnik:

a) a vásárolt kapacitás rendelkezésre bocsátása vonatkozásában, amikor az Elosztó a Felhasználót bekapcsolta;

b) ha egyik Félnek sem felróható körülmény folytán (pl. hatósági engedély hiányában) az elosztói csatlakozás nem valósítható meg;

c) ha a Földgázelosztó elosztási működési engedélye bármely okból visszavonásra kerül, illetőleg ha azt úgy módosítják, hogy a Szerződéssel érintett elosztóvezeték üzemeltetésére a továbbiakban nem jogosult (ez esetben a Szerződés megszűnésének időpontja a Magyar Energetikai és Közmű-szabályozási Hivatal határozata jogerőre emelkedésének napja),

d) a gázigénylő fizetési késedelme eléri a 90 (kilencven) napot, mely esetben a teljesítés lehetetlenülésére tekintettel a Szerződés a Felek minden további intézkedése nélkül a fizetési határidőt követő 90. (kilencvenedik) napon automatikusan megszűnik.

8.2. Amennyiben a Szerződés a 8.1. a) pont szerinti vonatkozásban szűnik meg, a vásárolt kapacitás a felhasználási helyen a megszűnést követően fennmarad.

8.3. Amennyiben a Szerződés a 8.1. b) pont szerint szűnik meg, az ettől számított nyolc (8) napon belül a már megfizetett csatlakozási illetve fejlesztési díj összegét az Elosztó a Felhasználónak visszafizeti.

8.4. Amennyiben a Szerződés a 8.1. d) pont szerint szűnik meg, a Földgázelosztó a gázigénylő által esetlegesen részben átutalt csatlakozási illetve fejlesztési díjból a csatlakozási igény teljesítése érdekében felmerült igazolt költségei (kára) levonását követően fennmaradó összeget a gázigénylőnek visszautalja, és erről összegkimutatást is tartalmazó részletes tájékoztatást küld

9. A Szerződés megszüntetése, szerződésszegés szankciói

9.1. A Szerződés megszüntetése

a) A Szerződést a Felek közös megegyezéssel bármikor megszüntethetik.

b) A Szerződést a Felhasználó jogosult kilencven (90) napos felmondási idővel indokolási kötelezettség nélkül megszüntetni.

Amennyiben a Szerződés a 9.1. a) pont szerint szűnik meg, a Földgázelosztó a Felhasználó által átutalt csatlakozási illetve fejlesztési díjból a csatlakozási igény teljesítése érdekében felmerült igazolt költségei levonását követően fennmaradó összeget a Felhasználónak visszautalja.

9.2. Amennyiben a Szerződést a Felhasználó a 9.1. b) pont szerint felmondja, köteles megfizetni a csatlakozási és vagy fejlesztési díj összegétől függetlenül a Földgázelosztónál az ilyen felmondást megelőzően a Szerződés teljesítésével kapcsolatban felmerült költségeket.

10. Együttműködés

10.1. A Szerződő Felek a Szerződés teljesítése során kötelesek egymással együttműködni.

10.2. A Felhasználó köteles azonnal írásban értesíteni a Földgázelosztót a Szerződés hatályba lépését követően bekövetkező, személyét, jogállását, illetőleg a Szerződés teljesítését érintő minden változásról (ideértve különösen, ha a Felhasználóval szemben csődeljárás, felszámolási eljárás vagy végelszámolás eljárás indul). E kötelezettség elmulasztásából eredő mindennemű kár a Felhasználót terheli.

10.3. A jelen ÁSZF változásáról a Földgázelosztó a változás hatálybalépését követő 5 munkanapon belül a honlapon történő közzététellel és az ügyfélszolgálati irodákban történő kifüggesztéssel értesíti az érintett szerződő feleket

10.4. **Adatvédelem:**

A Földgázelosztó

a) a földgázelosztási szolgáltatás biztosításával összefüggésben az általa kezelt személyes adatokkal kapcsolatos, a természetes személyeknek a személyes adatok kezelése tekintetében történő védelméről és az ilyen adatok szabad áramlásáról, valamint a 95/46/EK rendelet hatályon kívül helyezéséről (általános adatvédelmi rendelet) szóló, 2016. április 27-i, 2016/679 európai parlamenti és tanácsi rendelet (Általános Adatvédelmi Rendelet) és az információs önrendelkezési jogról és az információszabadságról szóló 2011. évi CXII. törvény (Infotv.) szerinti átlátható, előzetes, a NAIH ajánlásának megfelelő tájékoztatási kötelezettségének a Földgázelosztó honlapján és ügyfélszolgálati irodáiban elérhető, a csatlakozási, a csatlakozási és fejlesztési, és az elosztóhálózat-használati szerződés teljesítésével kapcsolatos adatkezelésre vonatkozó Általános Adatkezelési Tájékoztatóban tesz eleget.

b) az ügyintézés során történő hangfelvétellel összefüggésben az általa kezelt személyes adatokkal kapcsolatos, az Általános Adatvédelmi Rendelet és az Infotv. szerinti átlátható, előzetes, a NAIH ajánlásának megfelelő tájékoztatási kötelezettségének a honlapján és az ügyfélszolgálati irodáiban elérhető, a hangfelvétellel kapcsolatos adatkezelésre vonatkozó Hangfelvétel Rögzítésére Vonatkozó Adatkezelési Tájékoztatóban tesz eleget.

Az adatkezeléssel kapcsolatos részletes szabályokat (általános, hangfelvételre vonatkozó) az üzletszabályzat, továbbá a honlapon és ügyfélszolgálati irodákban elérhető adatkezelési tájékoztatók tartalmazzák.

11. Viták rendezése

A Felek vállalják, hogy a Szerződésből eredő vitás kérdéseket egymás érdekeinek figyelembe vételével elsősorban békés úton kísérlik meg rendezni, melynek sikertelensége esetén bármelyik Fél a Földgázelosztó székhelye szerinti, hatáskörrel rendelkező illetékes Bírósághoz fordulhat.

12. Irányadó jog

Az ÁSZF-ben és a Szerződésben, valamint a csatlakozás pénzügyi feltételrendszerében (CSPF) nem szabályozott kérdésekben a földgázellátásról szóló 2008. évi XL törvény és az annak végrehajtásáról szóló 19/2009 (I.30.) Korm. rendelet, a 8/2020 (VIII.14.) MEKH rendeletben, a 11/2016. (XI. 14) MEKH rendeletben, valamint a H2347/2021 MEKH határozat és az Elosztó Üzletszabályzatának rendelkezései alkalmazandók.

13. Egyebek

Ha a Földgázelosztó által feladott küldemény kézbesítése azért volt sikertelen, mert a posta a küldeményt „cím nem azonosítható”, „címzett ismeretlen”, „nem kereste”, „átvételt megtagadta”, „elköltözött”, „kézbesítés akadályozott”, „meghalt/megszűnt” jelzéssel kézbesítette vissza,, az iratot – ellenkező bizonyításig – a postai kézbesítés megkísérlésének napját követő 10. munkanapon kézbesítettnek kell tekinteni akkor is, ha a címzett annak tartalmáról ténylegesen nem szerzett tudomást.

Dátum: . ……

MVM Főgáz Földgázhálózati Kft.

Gázmérő átadás-átvételi nyilatkozat felhasználó változás bejelentéséhez *(szolgáltatás igénybevételének felhagyása)*

Átadó (elköltöző) felhasználó neve[1,2]: _____

mint ☐ tulajdonos ☐ bérlő ☐ egyéb _____ jogcímen használó.

Születési neve[1]: _____

Anyja neve[1]: _____ Telefonszáma[1,2]: _____

Születési helye[1]: _____ Születési idő[1]: __ __ __ __ -__ __ -__ __

Cégjegyzékszám[2]: __ __ __ __ __ __ __ __ __ __ __ Adószám[2]: __ __ __ __ __ __ __ __ __ __ __

Lakhely/székhely cím[1,2]: __ __ __ __ _____

Értesítési cím[1,2]: __ __ __ __ _____

Felhasználó azonosító száma[1,2]: __ __ __ __ __ __ __ __ __ __ E-mail cím _____

Átvevő (beköltöző) felhasználó neve[1,2]: _____

mint ☐ tulajdonos, ☐ bérlő, ☐ egyéb, _____ jogcímen használó

Születési neve[1]: _____

Anyja neve[1]: _____ Telefonszáma[1,2]: _____

Születési helye[1]: _____ Születési idő[1]: __ __ __ __ -__ __ -__ __

Cégjegyzékszám[2]: __ __ __ __ __ __ __ __ __ __ __ Adószám[2]: __ __ __ __ __ __ __ __ __ __ __

Lakhely/székhely cím[1,2]: __ __ __ __ _____

Értesítési cím[1,2]: __ __ __ __ _____ E-mail cím _____

Felhasználási hely címe[1,2]: __ __ __ __ _____

Felhasználási hely azonosító[1,2]: __ __ __ __ __ __ __ __ __ __

Felhasználó változás jogcíme[1,2]**:** ☐ adás-vétel, ☐ bérlet, ☐ öröklés, ☐ egyéb: _____

Az alábbiakban kérjük felsorolni a mérőhelyen található gázmérők gyári számát és állását
(a pontos számlakészítés és a további viták elkerülése érdekében):

Sorszám	Mérő gyári szám[1,2]	Mérőállás[1,2]	Dátum[1,2]	Megjegyzés
1.				
2.				
3.				

Az átadó felhasználó kijelenti, hogy a fenti felhasználási helyen a földgázszolgáltatás igénybe vételével felhagy (elköltözik stb.), így ott a továbbiakban földgázszolgáltatásra nem tart igényt, ezért a jelen okirat aláírásával az MVM Főgáz Földgázhálózati Kft.-vel fennálló elosztóhálózat-használati szerződését felmondja.
Az átvevő kijelenti, hogy a földgázszolgáltatást a fentiek szerinti mérőállás(ok)tól kívánja igénybe venni, a kereskedőjénél/egyetemes szolgáltatójánál e nyilatkozat kitöltésével egy időben kereskedelmi/egyetemes szolgáltatási ajánlatkérést tesz és szerződést köt.

[1,2] A 2008. évi XL. törvény (Get.) 36§ (1) bek. a) pontja és 125.§(1) bekezdése, ill. a Get. rendelkezéseinek végrehajtásáról szóló 19/2009 (I.30.) Korm. rendelet 23/B §-a alapján az adatszolgáltatás kötelező ([1]természetes személyek, [2]nem természetes személyek esetén).

Felek kijelentik, hogy a közölt adatok mindenben megfelelnek a valóságnak.

_____ település, 20____ év____ hónap____ nap

.....	.....
Átadó felhasználó	Átvevő felhasználó

[1,2] A 2008. évi XL. törvény (Get.) 36§ (1) bek. a) pontja és 125.§(1) bekezdése, ill. a Get. rendelkezéseinek végrehajtásáról szóló 19/2009 (I.30.) Korm. rendelet 23/B §-a alapján az adatszolgáltatás kötelező ([1]természetes személyek, [2]nem természetes személyek esetén).

A KORLÁTOZÁSI SORREND

A korlátozás végrehajthatósága érdekében, a felhasználókat

- korlátozható és
- nem korlátozható kategóriákba kell sorolni.

A földgázteljesítményeket az alábbi korlátozási kategóriákba kell besorolni:

I. A villamos energiáról szóló törvény alapján villamos energia termelői működési engedéllyel rendelkező, és külön jogszabály rendelkezései szerint energiaforrás-készlet fenntartására kötelezett felhasználók lekötött földgázteljesítményei. A korlátozás végrehajtására rendelkezésre álló időtartam legfeljebb 4 óra.

II. Az I. kategóriába nem tartozó ipari, kereskedelmi szolgáltató és mezőgazdasági célú - technológiai károkozás vagy tiszta technológiás rendszerek sérülése nélkül elvonható - 2500 m^3/órát meghaladó lekötött földgázteljesítmények, a VII. és VIII. kategóriákba sorolt földgázteljesítmények kivételével. A korlátozás végrehajtására rendelkezésre álló időtartam legfeljebb 4 óra.

III. Az ipari, kereskedelmi szolgáltató és mezőgazdasági célú - technológiai károkozás vagy tiszta technológiás rendszerek sérülése nélkül elvonható - 2500 m3/óra és 500 m3/óra közé eső lekötött földgázteljesítmények, a VII. és VIII. kategóriákba sorolt földgázteljesítmények kivételével. A korlátozás végrehajtására rendelkezésre álló időtartam legfeljebb 4 óra.

IV. Az ipari, kereskedelmi, szolgáltató és mezőgazdasági célú - az I-III. kategóriákba nem sorolható - 500 m^3/órát meghaladó lekötött földgázteljesítmények, a VII. és VIII. kategóriákba sorolt földgázteljesítmények kivételével. A korlátozás végrehajtására rendelkezésre álló időtartam legfeljebb 8 óra.

V. Az ipari, kereskedelmi, szolgáltató és mezőgazdasági célú, 500 m3/óra és 100 m3/óra közé eső lekötött földgázteljesítmények, a VII. és VIII. kategóriákba sorolt földgázteljesítmények kivételével. A korlátozás végrehajtására rendelkezésre álló időtartam legfeljebb 8 óra.

VI. Az ipari, kereskedelmi, szolgáltató és mezőgazdasági célú 100 m^3/óránál nem nagyobb lekötött földgázteljesítmények - a VII. és VIII. kategóriákba sorolt földgázteljesítmények kivételével -, amelyeket összevontan gázátadó állomásonként összesítve kell feltüntetni a korlátozási besorolásban. A korlátozás végrehajtására rendelkezésre álló időtartam legfeljebb 8 óra.

VII. A II-VI. kategóriákba sorolt felhasználók temperálásra, illetve alapanyag, félkész- vagy késztermék állagának megőrzésére indokoltan biztosított földgázteljesítményei, amelyek a korlátozásuk elrendelését követően a szállítási rendszerirányító naponta kiadott engedélye alapján igénybe vehetők. A szállítási rendszerirányító műszaki és egyensúlytartási szempontok figyelembevételével jogosult az egyes gázátadókon eltérő időben biztosítani - a felhasználó tényleges órai lekötésének 10%-át nem meghaladó mennyiséget naponta legalább 2, de a szállítási rendszerirányító döntése alapján legfeljebb 8 órás időtartamra.

VIII. Azon földgázteljesítmények, amelyeket - az alkohol tartalmú italok és üdítőitalok kivételével - az élelmiszerjog általános elveiről és követelményeiről, az Európai Élelmiszerbiztonsági Hatóság létrehozásáról és az élelmiszer-biztonságra vonatkozó eljárásokról szóló, 2002. január 28-i 178/2002/EK európai parlamenti és tanácsi rendelet 2. cikke szerinti alapvető élelmiszerek vagy élelmiszer alapanyagok előállításához és forgalmazásához használnak fel, különösen az élőállat vágásához és feldolgozásához, tej feldolgozásához és kenyérfélék előállításához felhasznált földgázteljesítmények.

Nem korlátozható kategóriába kell besorolni

- a rendszerüzemeltetők földgázteljesítményét a rendszerüzemeltetéshez szükséges mértékig,
- a lakossági fogyasztók földgázteljesítményét,
- a közellátást biztosító felhasználók földgázteljesítményét a közellátás biztosításához szükséges földgázvételezés mértékéig,
- azon felhasználók földgázteljesítményét, amelyek földgázvételezésének korlátozása az emberi életet vagy egészséget, továbbá a környezetet súlyosan veszélyeztető anyagnak a szabadba kerülését eredményezné a veszélyeztetettség elkerüléséhez szükséges földgázvételezés mértékéig, amennyiben a földgázteljesítmény - szerződésben meghatározott hőmérséklet alatt történő - elvonása esetén a káros anyagok környezetbe jutása valószínűsíthető,
- a természetes személyek életvitelszerű tartózkodására szolgáló intézmények, különösen bentlakásos intézmény, kollégium, munkavállalói szálláshely fűtési célra lekötött földgázteljesítményét,
- járóbeteg-, illetve fekvőbeteg-szakellátást nyújtó egészségügyi szolgáltatók fűtési célra lekötött földgázteljesítményét,
- lakossági célú alapszolgáltatásokat biztosító szervezetek földgázteljesítményét, a lakossági célú tevékenység fenntartását biztosító mértékig, ideértve a gyógyszerészeti államigazgatási szerv engedélyével üzemeltetett gyógyszerraktárt a gyógyszer minőségének megőrzését biztosító mértékig,
- a folyékony tüzelőanyag tartalékolására nem kötelezett erőművek, fűtőművek és kapcsolt villamosenergia-termelők lakossági távfűtési célra felhasznált földgázteljesítményét,
- a lakossági fogyasztó és a közellátást biztosító felhasználó részére távhőt biztosító engedélyesek földgázteljesítményét az ezek ellátásához szükséges földgázvételezés mértékéig, ha a távhőt biztosító engedélyesnek nem áll módjában más tüzelőanyagra átváltani.

Kötbértábla csatlakozási szerződéshez:

	SZERZŐDÉSSZEGŐ MAGATARTÁS FORMÁI	KÖTBÉR MÉRTÉKE				
		A szolgáltatásra jogosult felhasználó				
	FÖLDGÁZELOSZTÓ RÉSZÉRŐL	Lakossági és 20 m^3/h alatti nem lakossági	20-100 m^3/h	101-500 m^3/h	500 m^3/h felett	
1	Az elosztói csatlakozási szerződés szerinti vásárolt kapacitás a földgázelosztónak felróható okból nem áll rendelkezésre az elosztói csatlakozási szerződésben meghatározott időpontban.	2.500,- Ft/hét, de maximum 30.000 Ft	10.000,- Ft/hét, de maximum 150.000 Ft	20.000,- Ft/hét, de maximum 300.000 Ft	50.000,- Ft/hét, de maximum 500.000 Ft	Ft/hét

Kötbértábla elosztóhálózat használati szerződéshez:

	SZERZŐDÉSSZEGŐ MAGATARTÁS FORMÁI	KÖTBÉR MÉRTÉKE				
		A szolgáltatásra jogosult felhasználó				
	FÖLDGÁZELOSZTÓ RÉSZÉRŐL	Lakossági és 20 m^3/h alatti nem lakossági	20-100 m^3/h	101-500 m^3/h	500 m^3/h felett	
1	Nem értesíti az érintett felhasználót az üzletszabályzatban, illetve a szerződésben meghatározott időben és módon az elosztóvezetéken elvégzendő tervezhető karbantartási, felújítási, fejlesztési munkák miatti szünetelés időpontjáról és várható időtartamáról.	A kötbér mértékét a Hivatal egyedi felhasználókat érintő minimális minőségi követelményeinek meghatározásáról szóló határozata határozza meg. (6. sz. függelék)				
2	Jogszerűtlen magatartása folytán a gázszolgáltatás megszakad, vagy azt a jogszabályokban foglaltakon túlmenően szünetelteti, illetőleg korlátozza.	500,- Ft De maximum: 10.000,- Ft	1.000,- Ft De maximum: 20.000,- Ft	10.000,- Ft De maximum: 100.000,- Ft	20.000,- Ft De maximum: 100.000,- Ft	Ft/nap
3	A földgázelosztás minőségi és szolgáltatási színvonala a földgázelosztási működési engedélyben, illetve az üzletszabályzatban előírtaknak nem felel meg.	500,- Ft De maximum: 10.000,- Ft	1.000,- Ft De maximum: 20.000,- Ft	10.000,- Ft De maximum: 100.000,- Ft	20.000,- Ft De maximum: 100.000,- Ft	Ft/nap
4	Olyan fogyasztásmérőt üzemeltet, amely érvényes hitelesítéssel nem rendelkezik, és annak hitelesítésére jogszabály vagy egyéb megállapodás a földgázelosztót kötelezi.	5.000,- Ft	10.000,- Ft	30.000,- Ft	100.000,- Ft	Ft/megkezdett év

5	A szerződésben rögzített adatszolgáltatási kötelezettségeinek nem vagy csak késedelmesen tesz eleget.	500,- Ft De maximum: 10.000,- Ft	1.000,- Ft De maximum: 20.000,- Ft	10.000,- Ft De maximum: 100.000,- Ft	20.000,- Ft De maximum: 100.000,- Ft	Ft/nap
6	A hálózati hozzáférésből kizárt Felhasználó részére - az arra okot adó szabálytalanság vagy szerződésszegés megszűnését követően a megszűnés tényéről való tudomásszerzéstől számított 2 munkanapon – lakossági fogyasztó esetében 24 órán – belül a hálózati hozzáférést nem biztosítja.	A kötbér mértékét a Hivatal egyedi felhasználókat érintő minimális minőségi követelményeinek meghatározásáról szóló határozata határozza meg. (6. sz. függelék)				
7	A földgázkereskedő általi, a földgázellátásból kikapcsolt lakossági fogyasztó ellátásba történő ismételt bekapcsolására vonatkozó kezdeményezésnek a földgázelosztó a kezdeményezést követő munkanapon nem tesz eleget, a földgázelosztó kötbért köteles fizetni a lakossági fogyasztónak.	A kötbér mértéke a külön díj ellenében végezhető szolgáltatások kizárólagos körének meghatározásáról szóló rendeletben meghatározott, a lakossági felhasználónak a földgázellátásból való jogszerű kizárása (kikapcsolása) utáni visszakapcsolásáért kért külön díj a) 50%-a, amennyiben a földgázelosztó érdekkörében felmerült okból a visszakapcsolásra a lakossági fogyasztó tartozásának rendezését követő 48 óránál később, de 72 órán belül kerül sor, b) 100%-a, amennyiben a földgázelosztó érdekkörében felmerült okból a visszakapcsolásra a lakossági fogyasztó tartozásának rendezését követő 72 óránál később kerül sor.				
8	Nem tartja be a Hivatal határozatában foglalt garantált szolgáltatásra vonatkozó kötelezettségeket.	A kötbér mértékét a Hivatal egyedi felhasználókat érintő minimális minőségi követelményeinek meghatározásáról szóló határozata határozza meg. (6. sz. függelék)				
9	Nem tesz eleget a védendő fogyasztók nyilvántartására vonatkozó kötelezettségeinek, illetőleg nem biztosítja számukra a jogszabályban, üzletszabályzatban meghatározott elbánást.	500,- Ft De maximum: 10.000,- Ft	1.000,- Ft De maximum: 20.000,- Ft	10.000,- Ft De maximum: 100.000,- Ft	20.000,- Ft De maximum: 100.000,- Ft	Ft/nap
	FELHASZNÁLÓ RÉSZÉRŐL	**Lakossági és 20 m3/h alatti nem lakossági**	**20 - 100 m3/h**	**101 - 500 m3/h**	**500 m3/h feletti**	
1	A szerződésben foglalt adatváltozás bejelentési kötelezettségének nem, vagy késedelmesen tesz eleget.	500,- Ft/nap de maximum: 5.000,- Ft	1.000,- Ft/nap de maximum:	10.000,- Ft/nap de	20.000,- Ft/nap de	

			10.000,- Ft	maximum: 30.000,- Ft	maximum: 100.000,- Ft	
2	A nyomásszabályozó, a fogyasztásmérő berendezés vagy a mérési rendszer ellenőrzését, a hibás nyomásszabályozó, fogyasztásmérő berendezés vagy mérési rendszer javítását, hitelesítési vagy egyéb cseréjét, illetve a fogyasztásmérő berendezés vagy mérési rendszer leolvasását a földgázelosztó vagy megbízottja részére nem teszi lehetővé, illetve - ha erre megállapodás a felhasználót kötelezi - ezek hitelesítését, javítását vagy a cseréjét nem végzi el.	3.000,- Ft	5.000,- Ft	10.000,- Ft	20.000,- Ft	
3	A felhasználási helyen olyan fogyasztásmérő berendezés üzemel, amely érvényes hitelesítéssel nem rendelkezik, és megállapodás alapján annak hitelesítésére a felhasználó köteles.	5.000,- Ft	10.000,- Ft	30.000,- Ft	100.000,- Ft	
4	A fogyasztói vezetéket engedély nélkül átalakítja,	20.000,- Ft	50.000,- Ft	200.000,- Ft	300.000,- Ft	
5	A fogyasztói vezeték vagy berendezés megbontásával járó, engedélyhez nem kötött tevékenységet a gázszerelők jogszabály szerinti nyilvántartásában nem szereplő gázszerelővel végeztet,	20.000,- Ft	50.000,- Ft	200.000,- Ft	300.000,- Ft	
5	A műszaki-biztonsági követelményeknek nem megfelelő csatlakozóvezetéket, felhasználói berendezést használ, vagy azokat az életre, a testi épségre, az egészségre vagy a vagyonbiztonságra veszélyes módon használja	100.000,- Ft	200.000,- Ft	400.000,- Ft	1.000.000,- Ft	
6	Szabálytalanul vételez					
6.1	A fogyasztásmérő berendezésen vagy mérési rendszeren elhelyezett plomba vagy a mérőberendezés megrongálásával a fogyasztásmérő berendezést méretlen gáz felhasználására alkalmassá teszi,	13.000,- Ft/nap	2.000,- Ft/m3/h/nap*	2.000,- Ft/m3/h/nap*	2.000,- Ft/m3/h/nap*	
6.2	A fogyasztásmérő berendezés megrongálásával méretlen gázt vételez,	18.000,- Ft/nap	3.000,- Ft/m3/h/nap*	3.000,- Ft/m3/h/nap*	3.000,- Ft/m3/h/nap*	

6.3	A fogyasztásmérő berendezés megkerülésével méretlen gáz vételezésére alkalmas állapotot idéz elő,	13.000,- Ft/nap	2.000,- Ft/m3/h/nap*	2.000,- Ft/m3/h/nap*	2.000,- Ft/m3/h/nap*	
6.4	A szolgáltatás szüneteltetése esetén önkényes visszakapcsolással vételez,	18.000,- Ft/nap	3.000,- Ft/m3/h/nap*	3.000,- Ft/m3/h/nap*	3.000,- Ft/m3/h/nap*	
6.5	A nyomás alatti gázellátó rendszert (szállító- és elosztóvezetéket vagy a csatlakozóvezetéket) megbontja, a fogyasztásmérő berendezést vagy a mérési rendszert, vagy a nyomásszabályozót jogosulatlanul eltávolítja, vagy a szerződésben meghatározott felhasználási helyen kívüli területre vezet át földgázt, és e magatartások valamelyikével méretlenül vételez.	18.000,- Ft/nap	3.000,- Ft/m3/h/nap*	3.000,- Ft/m3/h/nap*	3.000,- Ft/m3/h/nap*	
6.6	A felhasználó a fogyasztásmérő berendezés nélküli fogyasztás – földgázelosztó üzletszabályzatában meghatározott - feltételeit megszegi,	200,- Ft/nap	-	-	-	

* A szabálytalan vételezés kötbér vetítési alapja a felhasználónál felszerelt mérőberendezés vagy mérési rendszer névleges teljesítményének mértéke m3/h-ban, azaz ha a mérő névleges teljesítménye 20 m3/h, akkor a 30 napra vetített kötbér összege: 2.000,- Ft x 20 m3/h x 30 nap = 1.200.000,- Ft. Amennyiben a szabályszerűen üzembe nem helyezett gázkészülékek névleges teljesítménye 15 %-kal meghaladja a mérő névleges teljesítményét, abban az esetben a felhasználási helyen beépített valamennyi felhasználói berendezés összes névleges teljesítményét kell figyelembe venni a kötbér alapjának meghatározásához. A fentiek meghatározásakor csak a szerződésszegéssel érintett mérő vagy mérők, illetve a szerződésszegéssel érintett készülékek névleges teljesítménye vehető figyelembe.

vonalkód

Adatlap
felhasználó változás bejelentéséhez

Átadó (elköltöző) felhasználó neve[1,2]: _____

mint ☐ tulajdonos ☐ bérlő ☐ egyéb _____ jogcímen használó.

Születési neve[1]: _____

Anyja neve[1]: _____ Telefonszáma[1,2]: _____

Születési helye[1]: _____ Születési idő[1]: __ __ __ __ -__ __ -__ __

Cégjegyzékszám[2]: __ __ __ __ __ __ __ __ __ __ __ Adószám[2]: __ __ __ __ __ __ __ __ __ __ __

Lakhely/székhely cím[1,2]: __ __ __ __ _____

Értesítési cím[1,2]: __ __ __ __ _____

Felhasználó azonosító száma[1,2]: __ __ __ __ __ __ __ __ __ __ E-mail cím _____

Átvevő (beköltöző) felhasználó neve[1,2]: _____

mint ☐ tulajdonos, ☐ bérlő, ☐ egyéb, _____ jogcímen használó

Születési neve[1]: _____

Anyja neve[1]: _____ Telefonszáma[1,2]: _____

Születési helye[1]: _____ Születési idő[1]: __ __ __ __ -__ __ -__ __

Cégjegyzékszám[2]: __ __ __ __ __ __ __ __ __ __ __ Adószám[2]: __ __ __ __ __ __ __ __ __ __ __

Lakhely/székhely cím[1,2]: __ __ __ __ _____

Értesítési cím[1,2]: __ __ __ __ _____ E-mail cím _____

Felhasználási hely címe[1,2]: __ __ __ __

_____

Felhasználási hely azonosító[1,2]: __ __ __ __ __ __ __ __ __ __

Felhasználó változás jogcíme[1,2]**:** ☐ adás-vétel, ☐ bérlet, ☐ öröklés, ☐ egyéb: _____

Az alábbiakban kérjük felsorolni a mérőhelyen található gázmérők gyári számát és állását
(a pontos számlakészítés és a további viták elkerülése érdekében):

Sorszám	Mérő gyári szám[1,2]	Mérőállás[1,2]	Dátum[1,2]	Megjegyzés
1.				
2.				
3.				

Felek kijelentik, hogy a közölt adatok mindenben megfelelnek a valóságnak.

Budapest, 20__ év__ hónap__ nap

..... Átadó felhasználó

..... Átvevő felhasználó

[1,2] A 2008. évi XL. törvény (Get.) 36§ (1) bek. a) pontja és 125.§(1) bekezdése, ill. a Get. rendelkezéseinek végrehajtásáról szóló 19/2009 (I.30.) Korm. rendelet 23/B §-a alapján az adatszolgáltatás kötelező ([1]természetes személyek, [2]nem természetes személyek esetén).

8. számú függelék

[1,2] A 2008. évi XL. törvény (Get.) 36§ (1) bek. a) pontja és 125.§(1) bekezdése, ill. a Get. rendelkezéseinek végrehajtásáról szóló 19/2009 (I.30.) Korm. rendelet 23/B §-a alapján az adatszolgáltatás kötelező ([1]természetes személyek, [2]nem természetes személyek esetén).

Általános tájékoztató az MVM Főgáz Földgázhálózati Kft. által végzendő műszaki-biztonsági ellenőrzésről

Bevezető

A földgázellátásról szóló 2008. évi XL. törvény 89. § (3) bekezdése szerint: „Az elkészült gázszerelést a gázfogyasztó készülékcsere kivételével a földgázelosztó vagy a megbízottja az üzembe helyezés előtt köteles - az egyetemes szolgáltatásra jogosult felhasználók esetében díjmentesen[1] - műszaki-biztonsági szempontból ellenőrizni. Az elkészült gázszerelést készülékcsere esetén a tervező az üzembe helyezés előtt köteles műszaki-biztonsági szempontból ellenőrizni."

A műszaki-biztonsági ellenőrzés az az eljárás, amelynek során a MVM Főgáz Földgázhálózati Kft. munkatársa a kivitelezett létesítményt a kivitelezésre való alkalmassági nyilatkozattal rendelkező tervdokumentáció alapján műszaki-biztonsági szempontból minősíti.

A műszaki-biztonsági ellenőrzés tárgya a kivitelezett rendszer (gáz-csatlakozóvezeték, felhasználói berendezés) műszaki-biztonsági szempontok szerinti helyszíni ellenőrzése a megvalósulási dokumentáció (felülvizsgált terv stb.) alapján, a tervezési határok között.

Kivéve, a 3/2020 (I.13) ITM rendelet alapján tervezett és kivitelezett **készülékcsere.**
Készülékcsere körében tartozik az a munkavégzés, mely a meglévő gázfogyasztó készüléknek vagy készülékeknek cseréje nem foglalja magában:

- a csatlakozóvezeték illetve annak részét képező fogyasztói főcsap átalakítását vagy
- a felhasználási hely névleges méréshatárú gázmérőjének cseréjét.

A 1/2020. (I. 13.) Korm. rendelet 2. § 4. **készülékcsere** fogalma:

„a felhasználói berendezés olyan megváltoztatása - ide nem értve a meglévő gázfogyasztó készülék vagy gázfogyasztó készülékek egyszerűsített eljárással történő cseréjének esetét, valamint a felhasználási hely fogyasztásmérőjének leszerelését esetét -, amely a meglévő gázfogyasztó készülék vagy gázfogyasztó készülékek helyett új gázfogyasztó készülék vagy gázfogyasztó készülékek telepítésére vonatkozik, és amely nem jár a csatlakozóvezeték, a gázfelhasználó technológiai rendszer kialakításának, üzemi paramétereinek megváltoztatásával vagy a gázmérőhelyen lévő névleges méréshatárú fogyasztásmérő cseréjével"

Ki végezhet gázszerelést?

A 2008. évi XL. törvény 88. § (2) bekezdése szerint:

„A csatlakozóvezeték- és a felhasználói berendezés-létesítési, a biztonsági előírást érintő felszerelési és időszaki ellenőrzési tevékenység folytatásához a műszaki-biztonsági hatóság által kiadott engedély szükséges. A tevékenység folytatását a műszaki-biztonsági hatóság annak engedélyezi, aki rendelkezik a külön jogszabályban meghatározott szakmai képesítéssel és megfelel az ott meghatározott egyéb feltételeknek. A műszaki-biztonsági hatóság az engedély megadásával

[1] Az egyetemes szolgáltatásra nem jogosult felhasználók esetében a naptári évenként a második alkalmat követően díj ellenében.

egyidejűleg hivatalból igazolványt állít ki. A jogosultságot a földgázelosztónál és az ingatlantulajdonosnál vagy a felhasználónál a létesítés előtt igazolni kell."

A gázszerelőket a Magyar Mérnöki Kamara tartja nyilván. A nyilvántartás a www.mmk.hu oldalon érhető el.

Az MVM Főgáz Földgázhálózati Kft. által végzett műszaki-biztonsági ellenőrzéshez kapcsolódó legfontosabb fogalmak

Csatlakozóvezeték: a felhasználási hely közterületi telekhatárától a fogyasztói főcsapig (átalánydíjas felhasználóknál külön kiépített fogyasztói főcsap hiányában a készülékelzáró-szerelvényig) terjedő vezeték.

Felhasználói berendezés: a fogyasztói vezeték, a gázfogyasztó készülék és a gázfelhasználó technológiák, valamint az azok rendeltetésszerű és biztonságos használatához szükséges tartozékok összessége.

Fogyasztói vezeték: az a vezetékszakasz tartozékaival együtt, mely a gázmérőtől – ennek hiányában a fogyasztói főcsaptól – indul, és a gázfogyasztó készülékig terjed.

Fogyasztói főelzáró: a telekhatáron vagy annak közelében létesített elzárószerelvény, amely az elosztóvezeték tartozéka.

Fogyasztói főcsap: a gázmérőnél lévő, ennek hiányában a csatlakozóvezeték és a fogyasztói vezeték közé beépített elzáró szerelvény, amely a csatlakozóvezeték tartozéka. Átalánydíjas felhasználóknál (például panel épületekben), ha külön fogyasztói főcsap nincs kiépítve, a fogyasztói főcsap a készülékelzáró szerelvény.

Égéstermék-elvezető berendezés: olyan héjból vagy héjakból álló szerkezet, amely egy vagy több járatot képez, és a gáztüzelő berendezésben keletkezett égésterméket a szabadba vezeti.

EPH: egyen-potenciálra hozó vezetékrendszer; az a vezetékrendszer, amely a védővezetőt igénylő érintésvédelemmel ellátott gázfogyasztó készülékek testét, a házi fémhálózatokat, valamint az önállóan is számottevően földelt fémtárgyakat – közvetlenül vagy közvetve – villamosan hatásosan összeköti.

Egyetemes szolgáltatásra jogosult felhasználó: a lakossági fogyasztó és a 20 m^3/óra kapacitást meg nem haladó vásárolt kapacitással rendelkező egyéb felhasználó, valamint az önkormányzati bérlakásban élők felhasználási helyei ellátása biztosításának mértékéig a helyi önkormányzat.

Kivitelezés: a felhasználó, tulajdonos vagy megbízott képviselőjének megrendelésére, a vonatkozó jogszabályok szerint jogosult természetes vagy jogi személy által, a csatlakozóvezetéken, felhasználói berendezésen végzett beavatkozás, amely lehet létesítés, felújítás vagy javítás.

Kivitelező: csatlakozóvezeték és felhasználói berendezés megvalósítását végző, a vonatkozó jogszabályok szerint arra jogosult természetes vagy jogi személy.

Létesítés: új csatlakozóvezeték és/vagy felhasználói berendezés létrehozása új felhasználási hely kialakítása céljából. A létesítés minden esetben tervköteles tevékenység, a kivitelezést a FŐGÁZ Földgázelosztási Kft. műszaki-biztonsági ellenőrzéssel minősíti.

Felújítás: minden olyan beavatkozás, amely a létesítéskor hatályos jogszabály szerint átvett és üzembe helyezett csatlakozóvezeték és/vagy a felhasználói berendezés eredeti funkciójának,

műszaki kialakításának, technológiai paramétereinek megváltoztatását eredményezi (átalakítás, bővítés, részleges vagy teljes csere). A felújítás tervköteles tevékenység, a kivitelezést a FŐGÁZ Földgázelosztási Kft. műszaki-biztonsági ellenőrzéssel minősíti. Az egyszerűsített készülékcserére külön eljárás vonatkozik.

Javítás: a létesítéskor hatályos jogszabály szerint átvett és üzembe helyezett csatlakozóvezetéken felhasználói berendezésen végzett nem tervköteles tevékenység, melynek célja az eredeti állapot helyreállítása.

Tervfelülvizsgálat: a tervdokumentáció műszaki-biztonsági szempontból történő felülvizsgálata.

Tervdokumentáció: írásos és rajzos formátumú dokumentum, a tervező utasítása a kivitelező részére.

A műszaki-biztonsági ellenőrzéshez kapcsolódó legfontosabb jogszabályok

- 2008. évi XL. törvény a földgázellátásról
- A 19/2009. (I. 30.) Korm. rendelet (a földgázellátásról szóló 2008. évi XL. törvény rendelkezéseinek végrehajtásáról) 1. számú melléklete, a Földgázelosztási Szabályzat 6. pontja rendelkezik a műszaki biztonsági ellenőrzésről.
- A 3/2020 (I.13.) ITM rendelet 1. melléklete szerinti Műszaki Biztonsági Szabályzat foglalkozik.

Fenti jogszabályok műszaki-biztonsági ellenőrzésre vonatkozó részeit az 1. sz. melléklet tartalmazza.

A MVM Főgáz Földgázhálózati Kft. www.mvmhalozat.hu/gaz kivitelezésre vonatkozó műszaki utasításrendszerének kapcsolódó dokumentumai a weboldalon érhetőek el.

Műszaki-biztonsági ellenőrzésre kötelezett szerelési munkák

- új felhasználási hely létesítése
- meglévő csatlakozóvezeték felújítás, rekonstrukció, átalakítás, bővítés
- meglévő felhasználói berendezés felújítás, rekonstrukció, átalakítás, bővítés, mely gázmérő áthelyezéssel, gázmérő változó cseréjével jár
- csatlakozóvezeték és/vagy felhasználói berendezés felhagyás

Új felhasználási hely létesítése

Amennyiben az ingatlanon nem áll rendelkezésre gázszolgáltatás, új létesítés történik. Ebben az esetben a csatlakozóvezetéket és a felhasználói berendezést is ki kell alakítani.

Több lakásos épületek esetében előfordulhat olyan helyzet, hogy a csatlakozóvezeték rendelkezésre áll az épületben, azonban az adott lakásban nincs gázmérőhely, valamint felhasználói berendezés kialakítva. Ekkor a gázmérőhelyet és a felhasználó berendezést kell kialakítani.

Felújítás, rekonstrukció

Amennyiben az ingatlanon rendelkezésre áll a gázszolgáltatás, a meglévő rendszer korszerűsítése vagy meghibásodás miatti cseréje esetén a csatlakozóvezetéket és a felhasználói berendezést érintheti a beavatkozás.

Átalakítás, bővítés

Amennyiben az ingatlanon rendelkezésre áll a gázszolgáltatás, a meglévő rendszer átalakítása (pl. gázmérő áthelyezése) vagy bővítése a csatlakozóvezetéket és a felhasználói berendezést érintheti.

1. Meglévő rendszer esetén a kivitelezést és a műszaki-biztonsági ellenőrzést megelőzően szükséges szerelési tevékenységek

Meglévő csatlakozóvezeték felújítás, rekonstrukció, átalakítás, bővítés esetén a kivitelezés megkezdése előtt a csatlakozóvezeték üzemen kívül helyezése és a gázmérő(k) leszerelése szükséges, melyet kizárólag az MVM FŐGÁZ Földgázhálózat Kft. munkatársai végezhetnek el. Az üzemen kívül helyezés a közterületi főelzáró zárásával és a csatlakozóvezeték szétbontásával és lezárásával történik, úgynevezett kettős zárás kerül kialakításra, amely a biztonságos munkavégzés előfeltétele.

Meglévő felhasználói berendezés felújítás, rekonstrukció, átalakítás, bővítés esetén a kivitelezés megkezdése előtt – 6 m^3/h mérőteljesítményig – minden esetben a gázmérő leszerelése és a csatlakozóvezeték szakszerű lezárása szükséges, melyet kizárólag a MVM Főgáz Földgázhálózati Kft. munkatársai végezhetnek el.

Fenti esetekben a szerelési munka megrendelését és a várható költségek befizetését követően történik a munkavégzés időpontjának egyeztetése, majd a szerelési munka.

A megrendelést az info@mvmfogazhalozat.hu email címen fogadja társaságunk, vagy személyesen a **MVM Ügyfélkapcsolati Kft.** ügyfélszolgálatán lehet benyújtani.

Készülékcsere esetén a tervdokumentációban előírt nyomáspróba eljárástól függően szükséges a gázmérő szereléssel kapcsolatos ügyintézést elvégezni. Amennyiben a meglevő fogyasztói vezetéken átalakítás nem történik, és a tervdokumentációban tömörségellenőrzés van előírva, akkor a kivitelezéshez nem szükséges a gázmérő leszerelése.

Amennyiben a tervdokumentációban szilárdsági, illetve tömörségi nyomáspróba van előírva, akkor a gázszolgáltatás szüneteltetésével, a gázmérő le-, és felszerelést a felhasználónak a műszaki-biztonsági ellenőrzést megelőzően meg kell rendelnie.

Nyílt égésterű gázkészülék(ek) üzemeltetését érintő fokozott légzárású nyílászáró és/vagy légelszívó berendezés beépítése esetén, gáztervet kell készíteni, amely kizárólag a légellátásra vonatkozik, gázszerelést nem tartalmaz, a gázmérő leszerelése nem szükséges.

A nem megfelelő légellátás miatt korábban kizárt gázkészülékek elzáróiról a jogi zárat a készüléket üzembe helyező szakszerviz munkatársa távolítja el a megfelelt minősítésű műszaki-biztonsági ellenőrzésről kiállított jegyzőkönyv alapján.

2. A műszaki-biztonsági ellenőrzés megrendelése

Az elkészült kivitelezés (szerelés) műszaki-biztonsági ellenőrzésének kezdeményezésére az ingatlan tulajdonosa, vagy megbízott kivitelezője jogosult.

A műszaki-biztonsági ellenőrzésre vonatkozó megrendeléseket a Központi Ügyfélszolgálati Iroda

személyes ügyfélszolgálata, illetve elektronikusan a meo@mvmfogazhalozat.hu címen fogadja.

A műszaki-biztonsági ellenőrzés kezdeményezésekor ellenőrzésre kerül,

- hogy van-e benyújtott tervdokumentáció, amelynek a felülvizsgálata megtörtént
- a jóváhagyott kiviteli tervdokumentáció érvényessége
- a hatályos rendelet szerint a kivitelező szerelői jogosultságának megléte, érvényessége
- a szerelési nyilatkozat és a megrendelések kitöltésének megfelelősége (formailag kifogástalan és megfelelő tartalmú szerelési nyilatkozat fogadható be)

A szerelési nyilatkozatnak tartalmaznia kell:

a) a munkavégzés pontos helyét,
b) a felhasználó nevét, címét,
c) a kivitelezői nyilatkozatot,
d) a kivitelezői jogosultság igazolását,
e) a kéményvizsgálati szakvéleményt - amennyiben szükséges -, valamint
- f) a megvalósulási dokumentációt.

- a felhasználó társasággal szemben fennálló hátraléka (fennálló hátralék esetén megrendelés nem fogadható be)
- az adott munka korábban kapott-e „nem megfelelt” minősítést
- amennyiben az ügytípus indokolja, hogy leszerelésre került(ek)-e a gázmérő(k) és/vagy üzemen kívül lett-e helyezve a csatlakozóvezeték.

Amennyiben a fenti feltételek közül bármely nem teljesül, a megrendelést nem fogadja be társaságunk.

Egy felhasználási helyre vonatkozóan a műszaki-biztonsági ellenőrzése egy naptári évben két alkalommal térítésmentes, ezt követően térítésköteles.

A helyszíni műszaki-biztonsági ellenőrzést a szerelési nyilatkozat átvételétől számított 8 munkanapon belül le kell folytatni.

Az ellenőrzés időpontjának egyeztetésekor az adott napon belül 4 órás időtartam kerül megadásra, mely 7:00 – 11:00 óra, 10:00 – 14:00 óra vagy 14:00 – 17:00 óra közötti időpont.

A megrendelő a műszaki-biztonsági ellenőrzés megrendelésekor az ügyintézővel egyeztetett időpontról írásbeli visszaigazolást kap.

Gázfogyasztó készülékcsere esetén az elkészült gázszerelés ellenőrzését az ingatlantulajdonos, vagy megbízása alapján a kivitelező szerelési nyilatkozat benyújtásával kezdeményezi **a tervet készítő tervezőnél**.

A **műszaki-biztonsági ellenőrzést** a készülékcserét tartalmazó kiviteli **tervet készítő tervező végzi el**. A tervező feladata, hogy a nyomáspróba és a műszaki-biztonsági ellenőrzés során a teljes felhasználói berendezést minősítse, arról jegyzőkönyvet állítson ki.

3. Műszaki-biztonsági ellenőrzés megrendelés lemondása

A megrendelő és a Földgázelosztó által egyeztetett időpontban megtartandó műszaki-biztonsági ellenőrzést az ingatlantulajdonos, vagy megbízása alapján a kivitelező

- írásban, a meo@mvmfogazhalozat.hu e-mail címen, vagy személyesen az Központi Ügyfélszolgálati Irodában, (az erre rendszeresített nyomtatvány honlapunkon elérhető)
- vagy a 06/1-4747-9911 rögzített telefonszámon az egyeztetett időpontot megelőző munkanap 16 óráig térítésmentesen lemondhatja.

Későbbi lemondás esetén a megrendelő a földgáz rendszerüzemeltetők és egyetemes szolgáltatók által külön díj ellenében végezhető, valamint ingyenesen biztosítandó szolgáltatásokról szóló jogszabályban (a 8/2016. (X.13), a 13/2016. (XII.20) MEKH rendelet és a 11/2016. (XI.14.) 63 § (1) rendelet) meghatározottak szerint járunk el. A műszaki-biztonsági ellenőrzés telefonon történő lemondására kizárólag a jelen bekezdésben jelzett telefonszámokon, azonosítási eljárást (ügyfél-azonosító, személyes adatok egyeztetését) követően van lehetőség. A Földgázelosztó a hívóval folytatott telefonbeszélgetést rögzíti.

Amennyiben a megrendelő a lemondást nem a hivatalos úton nyújtja be és ebből késedelmes lemondás származik, a különdíj kiszabásától eltekinteni nem áll módunkban.

4. A műszaki-biztonsági ellenőrzés folyamata

A MVM Főgáz Földgázhálózati Kft. munkatársa az előzetesen egyeztetett napon, a megadott 4 órás időtartamon belül érkezik a tárgyi címre.

A kivitelezőnek a műszaki-biztonsági ellenőrzésen jelen kell lenni. A kivitelező feladata az ellenőrzésre a nyomáspróba elvégzéséhez szükséges kalibrált mérőeszközök, és egyéb feltételek biztosítása. A kivitelezőnek a helyszíni ellenőrzéskor, az arcképes gázszerelői igazolványa felmutatásával igazolnia kell magát.

A szerelésnek minden tekintetben meg kell felelnie a tervben, a vonatkozó jogszabályokban, szabványokban, a Műszaki Biztonsági Szabályzatban, illetve a MVM Főgáz Földgázhálózati Kft.

műszaki utasításrendszerében előírt követelményeknek. A gázfogyasztó készülékeknek felszerelt és beüzemelésre kész állapotban kell lenniük.

A kivitelező a jóváhagyott tervtől csak a tervező hozzájárulásával térhet el. Műszaki-biztonsági szempontot érintő eltérés esetén a kivitelezés csak ismételt tervfelülvizsgálatot követően lehetséges. Műszaki-biztonsági szempontot nem érintő eltérés esetén a tervező által készített D-terv alapján történhet a szerelés. A D-tervet a megvalósulási dokumentációnak tartalmaznia kell.

A nyomáspróba megkezdésének feltétele, hogy minden kötés legyen hozzáférhető és festéstől, takarástól mentes.

Az ellenőrzés során vizsgálni kell:

- az általános feltételek megfelelőségét
- a személyi feltételek megfelelőségét
- a tárgyi feltételek megfelelőségét
- a tervezési határok között a szerelés technológiai megfelelőségét, szabályosságát
    - a gázvezetékek és más vezetékek, berendezések egymáshoz viszonyított helyzetét
    - a gázmérőhelyek és gázmérő-csatlakozások kivitelezését
- a szilárdsági és tömörségi nyomáspróbák megfelelőségét
- minden olyan helyszíni körülményt, melyet a felülvizsgált tervdokumentáció nem tartalmaz, amely a szabályos üzemet gátolja, vagy a műszaki biztonsági előírásokat sérti
- a megvalósulási dokumentáció megfelelőségét.

Sikeres a műszaki biztonsági ellenőrzés, ha az alábbi feltételek együttesen teljesülnek:

- Az egyeztetett időpontban a bejutás teljes körűen biztosított a helyszínen, a kivitelezéssel érintett helyiségekbe, szabad terekbe.
- Szerelési nyilatkozaton szereplő gázszerelő igazolvánnyal rendelkező gázszerelő (kivitelező) a helyszínen van és az érvényes igazolványát bemutatja.
- Nyomáspróbához szükséges eszközök biztosítva vannak (manométer, próbapumpa, kompresszor, szerszámok stb.).
- A kivitelező a szerelési nyilatkozathoz csatolta a megvalósulási dokumentációt, amely hiánytalan és a dokumentumok eredetiek (ha szükséges: "D" terv, EPH, hitelesítési és kalibrálási jegyzőkönyv, megrendelés, kéményseprői nyilatkozat, retesz nyilatkozat, légtechnikai bemérési jegyzőkönyv stb.).
    - A kivitelező az anyagok és tartozékok megfelelőségét (beleértve az RB-s berendezéseket is) igazoló dokumentumokat a megvalósulási dokumentációhoz csatolta.
    - A kivitelező csatolta a zárt égésterű gázfogyasztó készülékek gyárilag, a készülék tartozékaként szállított égéstermék elvezető és égési levegő bevezető rendszereinek gyárilag előírt technológia szerinti szerelésére vonatkozó nyilatkozatát.
    - A kivitelező csatolta a tömörségvizsgálatra kötelezett égéstermék elvezető berendezés tömörségvizsgálatának az MSZ EN 1443 (Égéstermék elvezető berendezések. Általános követelmények.) szabvány, vagy azzal egyenértékű műszaki megoldás szerinti jegyzőkönyvét.

- A kéményseprő-ipari közszolgáltató vagy kéményseprő szolgáltatásra feljogosított szakember eredeti, érvényes kéményvizsgálati tanúsítványa (nyilatkozat) az igénybevett épület égéstermék elvezetőének megfelelőségéről rendelkezésre áll.
- A nyílt égésterű („A" vagy „B" típusú) gázfogyasztó készülékek esetén a légellátás-szellőzés az égéstermék elvezetés is a terv szerint valósult meg.
- Az arra jogosult szakember (21/2010. [V. 14.] NFGM rendelet az egyes ipari és kereskedelmi tevékenységek gyakorlásához szükséges képesítésekről) által kiadott, szükséges érintésvédelmi igazolás rendelkezésre áll.
- A szükséges egyéb szakvélemények rendelkezésre állnak.
- A felszerelt gáz-fogyasztókészülékek a rendeletben vagy az egyes gáz-fogyasztókészülékek kialakításáról és megfelelőségének tanúsításáról szóló 22/1998. (IV. 17.) IKIM rendeletben foglalt előírásoknak megfelelnek.

- A megépült rendszer a szabvány, vagy azzal egyenértékű tervdokumentációban előírt műszaki megoldás szerint elvégzett szilárdsági és tömörségi nyomáspróba sikeres volt.
- A földgázelosztó által műszaki-biztonsági szempontból alkalmasnak minősített, felülvizsgált tervdokumentáció szerint valósult meg a kivitelezés (földi vezetéknél - nyílt árok szükségessége - vezeték anyaga, - nyomvonala, - mérete, - minősége, hossza - szükséges védelmek kiépítése,- takarási mélység megléte, - védőtávolságok megfelelőek-e, - csőkötések,- csőmegfogások- fal ill. födémátvezetések megléte, égéstermék elvezetés,- levegő bevezetés - szellőzés,- előírt retesz feltételek teljesülnek-e, stb.).

Amennyiben a fenti feltételek közül bármely nem teljesül maradéktalanul az ellenőrzés nem megfelelt minősítéssel zárul.

Továbbá nem megfelelt minősítést kap az ellenőrzés, ha

- a tervezési határok között, a vonatkozó jogszabályoknak, szabványoknak, MBSZ-ben, illetve az MVM Főgáz Földgázhálózati Kft. műszaki utasításrendszerében előírt követelményeknek bármely műszaki-biztonságot érintő szempontból nem felel meg a kivitelezés.
- a felülvizsgált terv és a kivitelezés helyszíni megvalósulása nem egyezik és nem „D" tervesíthető a változás.

A nem megfelelt minősítést kapott műszaki-biztonsági ellenőrzés esetén a kivitelezett rendszer üzembe helyezése tilos.

Meglévő felhasználási hely esetén az ismételt, sikeres műszaki-biztonsági ellenőrzés után, a felhasználó megrendeléséhez csatolt nyilatkozata és a munkavégzés díjának befizetését követően kerül felszerelésre és üzembe helyezésre a gázmérő.

Új felhasználási hely esetén az ismételt, sikeres műszaki-biztonsági ellenőrzés után, a felhasználó megrendeléséhez csatolt nyilatkozatának beérkezését követően kerül felszerelésre és üzembe helyezésre a gázmérő.

A leggyakrabban előforduló, nem megfelelt minősítéssel záruló műszaki-biztonsági ellenőrzések okai, hiányosságai:

- az általános feltételek hiányossága
  - a bejutás nem biztosított minden kivitelezéssel érintett helyiségbe, térbe
- személyi feltételek hiányossága
  - jogosult kivitelező nem jelenik meg az egyeztetett időpontban
  - kivitelező nem tudja bemutatni a szerelői jogosultságát igazoló dokumentumot
- szerelési hiányosság
  - tömörtelen vezeték
  - nem előírt anyagok használata
  - szerelési és technológiai utasítások, szabványok be nem tartása
  - előírt szerelvények kihagyása
  - légbevezetők hiánya vagy nem az előírt típus beépítése
  - előírt életvédelmi (FI) relé nem lett beépítve
  - szabálytalan égéstermék elvezetés kialakítás
  - tervezett nyomvonaltól eltérő szerelés, védőtávolság be nem tartása
  - kisebb csőátmérővel történő szerelés
  - égéstermék elvezető mérete, nyomvonala a felülvizsgált tervtől eltérő
  - nem készült el a kivitelezés
  - földi csatlakozóvezeték eltakarásra kerül a műszaki-biztonsági ellenőrzés előtt
- eszköz hiányosság
  - nyomásmérő eszköz hiánya
  - nyomásmérő eszköz nincs kalibrálva
  - szerszámok hiánya
  - tömítő anyagok hiánya
- dokumentáció hiányosság
  - beépített anyagok műbizonylatai nem előírás szerintiek
  - kéményseprő-ipari nyilatkozat lejárt
  - EPH jegyzőkönyv hiányos, nincs
  - életvédelmi (FI) relé beépítési nyilatkozat hiányos, nincs
  - légtechnikai bemérési jegyzőkönyv hiányos, nincs
  - reteszelési nyilatkozat hiányos, nincs
  - villámvédelmi jegyzőkönyv hiányos, nincs
  - statikai szakvélemény nincs
  - tervező által előírt egyéb engedélyek nincsenek
  - nincs „D” tervesítve az eltérés
- nem „D” tervesíthető eltérés a felülvizsgált tervtől
  - készülék gyártmányának változása behozatali engedéllyel való rendelkezés hiánya esetén
  - belső helységek határainak változása
  - készülékek felállítási helyének funkciója változott
  - készülék besorolásának változása (C-B, B-A)

4.1. Társasházi csatlakozóvezeték felújítás, rekonstrukció, átalakítás, bővítés műszaki-biztonsági ellenőrzésére vonatkozó kiegészítés

Amennyiben valamely felhasználói berendezéssel kapcsolatban élet- és vagyonbiztonságot veszélyeztető szabálytalan helyzetet észlel a műszaki-biztonsági ellenőrzést végző, köteles intézkedni, és jegyzőkönyvben rögzíteni a feltárt szabálytalanságot, a szükséges intézkedéseket.

Az üzembe helyezés a műszaki-biztonsági ellenőrzésről készült jegyzőkönyvben foglaltak alapján történik, melyben feltüntetésre kerülnek a szabálytalansággal érintett felhasználási helyek.

Zárt lakások kezelése

- Ha a csatlakozóvezeték kiépítése az érintett felhasználási helyen nem valósulhat meg zárt lakás miatt:
    - A ki nem épült csatlakozóvezeték műszaki-biztonsági szempontot nem érint, ezért az eltérés „D" tervesíthető a tervező által.
    - Amennyiben a helyszínen a műszaki-biztonsági ellenőrzést végző munkatárs úgy ítéli meg, hogy a nyomvonal módosítás nem érint műszaki-biztonsági szempontot, az eltérés „D" tervesíthető a tervező által.

  Társaságunk részéről a szolgáltatási kötelezettség a műszaki feltételek megléte esetén áll fenn.
- **Ha a kivitelezés elkészült, de a műszaki-biztonsági ellenőrzés során nem biztosított a bejutás az érintett felhasználási helyekre teljes körűen, akkor a műszaki-biztonsági ellenőrzés nem megfelelt minősítést kap.**
- Ha a műszaki-biztonsági ellenőrzés sikeres, de az üzembe helyezés során nem biztosított a hozzáférés a mérőhelyhez, akkor levélben értesítést kap a felhasználó és a közös képviselet /vagyonkezelő a mérőszerelés új időpontjáról és feltételeiről.

4.2. A műszaki-biztonsági ellenőrzés dokumentálása

A műszaki-biztonsági ellenőrzést jegyzőkönyvben dokumentálni kell. A műszaki-biztonsági ellenőrzéskor felvett jegyzőkönyv egyúttal az elosztói engedélyes használatbavételhez történő hozzájáruló nyilatkozataként is funkcionál. A sikeres műszaki-biztonsági ellenőrzést követően a jegyzőkönyv egy példányát megkapja a megrendelő, és az eredeti példány a megvalósulási dokumentációval együtt irattárazásra kerül.

Nem megfelelt minősítés esetén, a létesített rendszerre és a megvalósulási dokumentációra vonatkozó megállapítások, feltárt hibák, hiányosságok, teljes körűen jegyzőkönyvben kerülnek rögzítésre, melynek egy példányát a megrendelő kapja.

A jegyzőkönyvben rögzítésre kerül:

- a dátum és a helyszín
- a jelenlévők, a megrendelő és a MVM Főgáz Földgázhálózati Kft. részéről
- a műszaki ellenőrzés során az összes felmerülő hiányosság

Készülékcsere esetén a „D" terv **alaprajzi és függőleges csőterv mellékleteit**, valamint a tervezői műszaki biztonsági ellenőrzésről készített **jegyzőkönyvet** kell a kivitelezőnek a földgázelosztó részére megküldeni, az ellenőrzést követő **2 munkanapon belül**, elektronikus

levélben, a keszulekcsere@mvmfogazhalozat.hu címre. A dokumentumok pdf formátumban legyenek, az email tárgya kizárólag a felhasználási hely **POD** azonosítója (Mérési pont azonosító) legyen. (A POD azonosítót megtalálják a gázszámlájukon. Pld: 39N0123456789G)
Az e-mail sikeres fogadásáról automatikus válaszüzenetet kap a feladó.

4.3. Sikeres műszaki-biztonsági ellenőrzést követően, a kivitelezett rendszer üzembe helyezése

A csatlakozóvezeték és a fogyasztói vezeték gáz alá helyezésére a műszaki-biztonsági szempontból sikeres ellenőrzést követően kerülhet sor. Ezt a műveletet csak a földgázelosztó vagy megbízottja végezheti el.

- **Új felhasználási hely bekapcsolás esetén** a gázmérő felszerelésének feltétele 20 m^3/h teljesítmény alatt Egyetemes szolgáltatási szerződés és Elosztóhálózat használati szerződés megkötése. Az üzembe helyezés időpontjának egyeztetése érdekében munkatársunk felveszi a megrendelővel a kapcsolatot. A gázmérő felszerelése és a rendszer üzembe helyezése maximum 8 munkanapon belül megtörténik, ha a felhasználó részéről a felhasználási helyen a munkavégzés lehetősége biztosított.
- **Meglévő csatlakozóvezeték és felhasználói berendezés felújítás, rekonstrukció, átalakítás, bővítés esetén** az ismételt üzembe helyezés időpontjának egyeztetése érdekében munkatársunk felveszi a megrendelővel a kapcsolatot. A gázmérők felszerelése és a rendszer üzembe helyezése maximum 8 napon belül megtörténik, ha a felhasználó részéről a felhasználási helyen a munkavégzés lehetősége biztosított.

1. számú melléklet

A műszaki-biztonsági ellenőrzés jogszabályi háttere

2008. évi XL. törvény a földgázellátásról (kivonat)

A csatlakozóvezeték és a felhasználói berendezés létesítése és üzemben tartása

88. § (1) A csatlakozóvezeték és a felhasználói berendezés létesítése az ingatlantulajdonos kötelezettsége. Az elkészült csatlakozóvezeték és a felhasználói berendezés az ingatlantulajdonos tulajdonát képezi. A csatlakozóvezeték és a felhasználói berendezés üzemeltetése a felhasználó kötelezettsége.

(2) A csatlakozóvezeték- és a felhasználóiberendezés-létesítési, a biztonsági előírást érintő felszerelési és időszaki ellenőrzési tevékenység folytatására irányuló szándékot a szolgáltatási tevékenység megkezdésének és folytatásának általános szabályairól szóló törvény szerint be kell jelenteni a Magyar Mérnöki Kamarához (a továbbiakban: MMK). A tevékenységet az folytathatja, aki rendelkezik a külön jogszabályban meghatározott szakmai képesítéssel és megfelel az ott meghatározott egyéb feltételeknek. A bejelentés alapján az MMK a nyilvántartásba vétellel egyidejűleg hivatalból igazolványt állít ki a jogosult számára. A

jogosultságot a földgázelosztónál és az ingatlantulajdonosnál vagy a felhasználónál a létesítés előtt igazolni kell.

(3) A bejelentett és jogosult gázszerelőkről és gázkészülék-javítókról (a továbbiakban: gázszerelő) az MMK által vezetett nyilvántartás - a szolgáltatási tevékenység megkezdésének és folytatásának általános szabályairól szóló törvényben meghatározott adatokon túl - tartalmazza a gázszerelő nevét, születésének helyét és időpontját, a gázszerelő képesítésének megnevezését, az általa végezhető tevékenységek meghatározását, valamint az igazolvány számát.

(3a) Az MMK törli a gázszerelőt a nyilvántartásból, ha a gázszerelő megsértette a gázszerelésre vonatkozó - jogszabályban előírt - szakmai szabályokat és ezt az MMK megállapította.

(4) A nyilvántartást vezető hatóság a gázszerelők jegyzékét honlapján közzéteszi, mely tartalmazza a gázszerelő nevét és igazolvány számát. A gázszerelő hozzájárulása esetén a jegyzékben feltüntetésre kerül a gázszerelő értesítési címe, telefonszáma, faxszáma, elektronikus postacíme.

(5) A gázszerelő a nyilvántartásból törlésre kerül, ha a tevékenysége megszűnt, ha nem tesz eleget a külön jogszabályban meghatározott követelményeknek, illetve a gázszerelő ezt kéri.

89. § (1) A csatlakozóvezeték és a felhasználói berendezés kiviteli tervét a gázfogyasztó készülékcsere kivételével - a kivitelezés megkezdése előtt - műszaki-biztonsági szempontok szerinti felülvizsgálatra be kell nyújtani a földgázelosztóhoz. A felülvizsgálathoz szükséges engedélyek rendelkezésre állása esetén a földgázelosztó a felülvizsgálatot 8 munkanapon belül köteles elvégezni. A földgázelosztónak a kivitelezésre alkalmasságot megállapító nyilatkozata hiányában a létesítmény nem kivitelezhető. A felülvizsgálat díjmentes.

(2) Ha a földgázelosztó a nyilatkozatával a tervet kivitelezésre alkalmatlannak minősítette, az ingatlan tulajdonosa a műszaki-biztonsági hatóságtól kérheti az alkalmassági nyilatkozat kiadását. A kivitelezésre való alkalmasság megállapítására indított eljárásra külön jogszabály rendelkezéseit kell alkalmazni azzal, hogy a műszaki-biztonsági hatóság az alkalmassági nyilatkozat kiadására irányuló kérelmet a kérelem érkezésétől számított 8 munkanapon belül köteles elbírálni és döntéséről a kérelmezőt értesíteni. A műszaki-biztonsági hatóság eljárása díjmentes.

(2a) A 67. § (1) bekezdése szerinti - a szállító-, illetve az elosztóvezetékhez való csatlakozás iránti - igény bejelentése esetén az igénybejelentő jogosult a Hivatal eljárását kezdeményezni a 67. § (3) bekezdése szerinti elutasítás közlésétől számított 30 napon belül, vagy ha a szállítási rendszerüzemeltető vagy a földgázelosztó az igénybejelentéstől számított 8 munkanapon belül nem nyilatkozik a csatlakozás iránti igényről, a mulasztás napjától számított 30 napon belül.

(3) Az elkészült gázszerelést a gázfogyasztó készülékcsere kivételével a földgázelosztó vagy a megbízottja az üzembe helyezés előtt köteles - az egyetemes szolgáltatásra jogosult felhasználók esetében díjmentesen - műszaki-biztonsági szempontból ellenőrizni. Az elkészült gázszerelést készülékcsere esetén a tervező az üzembe helyezés előtt köteles műszaki-biztonsági szempontból ellenőrizni.

(3a) Készülékcsere gázszerelésének műszaki-biztonsági szempontú ellenőrzését olyan tervező mérnök végezheti, aki rendelkezik a kormány rendeletében meghatározott felelősségbiztosítással.

(4) A csatlakozóvezeték és a fogyasztói vezeték üzembe helyezéséről a földgázelosztó köteles gondoskodni. A gázfogyasztó készülék és a gázfelhasználó technológia üzembe helyezésére a készülék gyártója vagy a gyártó feljogosított megbízottja is jogosult. A földgázelosztó a gázkészülék üzembe helyezése nélkül is köteles a fogyasztói vezeték üzembe helyezését elvégezni, ha a berendezés a műszaki-biztonsági előírásoknak és a kiviteli tervnek megfelel. A gázfogyasztó készülék nem helyezhető üzembe, ha nem felel meg a forgalmazására vonatkozó követelményeknek, megfelelőségértékelése nem a jogszabályban meghatározott módon történt

meg, továbbá ha az üzemelés helye nem felel meg a használatba vétel műszaki-biztonsági követelményeinek.

(4a) A földgázelosztó a fogyasztói vezeték üzembe helyezéséről a kivitelezés befejezésének a földgázelosztóhoz történt bejelentésétől számított 8 munkanapon belül köteles nyilatkozni, továbbá köteles a fogyasztói vezetéket üzembe helyezni. Amennyiben a földgázelosztó a 8 munkanapos határidőn belül nem nyilatkozik, úgy az üzembe helyezés nem tagadható meg, a földgázelosztó köteles a fogyasztói vezetéket haladéktalanul üzembe helyezni. Ha a földgázelosztó határidőn belüli nyilatkozatával a fogyasztói vezeték üzembe helyezését megtagadja, az ingatlan tulajdonosa a műszaki biztonsági hatóságtól kérheti az üzembe helyezés elrendelését. A műszaki biztonsági hatóság eljárására az e törvény végrehajtására kiadott kormányrendelet rendelkezéseit kell alkalmazni azzal, hogy a műszaki-biztonsági hatóság az alkalmassági nyilatkozat kiadására irányuló kérelmet a kérelem érkezésétől számított 8 munkanapon belül köteles elbírálni és döntéséről a kérelmezőt értesíteni. A műszaki-biztonsági hatóság eljárása díjmentes.

(5) Az üzembe helyező az üzembe helyezés alkalmával köteles a felhasználóval a csatlakozóvezeték és a felhasználói berendezés szakszerű használatát, a gázmérő állagmegóvási és védelmi kötelezettségét, valamint a felhasználó egyéb kötelezettségeit ismertetni.

(6) A csatlakozóvezeték és a felhasználói berendezés üzemképes és biztonságos állapotban tartására az ingatlan tulajdonosa köteles. Ennek megfelelően - a (7) bekezdésben meghatározott kivétellel - köteles gondoskodni azok rendszeres karbantartásáról, javításáról és szükség szerinti cseréjéről.

(6a)

(6b)-(6g)

(7) A fogyasztói főelzáró karbantartása és javítása, valamint a csatlakozóvezeték és a fogyasztói vezeték 10 évenkénti, a csatlakozási nyomás névleges értékén szivárgás-ellenőrzéssel végzett gáztömörségi felülvizsgálata a földgázelosztó kötelessége saját költségén. Az ingatlan tulajdonosa a felülvizsgálat elvégzését köteles lehetővé tenni a földgázelosztó számára. A 10 év leteltét első alkalommal a mérő felszerelésétől, illetve cseréjétől, mérő hiánya esetén a legutolsó felülvizsgálattól, ha még nem történt felülvizsgálat, 2018. január 1-jétől kell számolni.

(7a) A (7) bekezdés szerinti gáztömörségi felülvizsgálat kiszervezhető tevékenységnek minősül.

.

19/2009. (I. 30.) Korm. rendelet a földgázellátásról szóló 2008. évi XL. törvény rendelkezéseinek végrehajtásáról, 1. melléklet, Földgázelosztási Szabályzat (kivonat)

Műszaki-biztonsági ellenőrzés

6.1. Az elkészült gázszerelés ellenőrzését a gázfogyasztó készülékcsere kivételével az ingatlantulajdonos vagy megbízása alapján a kivitelező szerelési nyilatkozat benyújtásával kezdeményezi a földgázelosztónál, a gázfogyasztó készülékcsere esetén a tervezőnél. A gázfogyasztó készülékcsere estén a műszaki-biztonsági ellenőrzést a tervező végzi el.

6.2. A szerelési nyilatkozatnak tartalmaznia kell:

a) a munkavégzés pontos helyét,

b) a felhasználó nevét, címét,

c) a kivitelezői nyilatkozatot,

d) a kivitelezői jogosultság igazolását,

e) a kéményvizsgálati szakvéleményt - amennyiben szükséges -, valamint

f) a megvalósulási dokumentációt.

6.3. Az ellenőrzést - a 6.1. pont szerinti kezdeményezővel egyeztetett időpontban - a szerelési nyilatkozat benyújtásától számított 8 munkanapon belül a földgázelosztó lefolytatja. A 6.1. pont szerinti kezdeményező gondoskodik arról, hogy a kivitelező az ellenőrzésnél jelen legyen. A kivitelezőnek biztosítania kell az ellenőrzés elvégzéséhez szükséges eszközöket és feltételeket. Az ellenőrzés eredményéről jegyzőkönyvet kell készíteni, és annak egy példányát a 6.1. pont szerinti kezdeményezőnek át kell adni. Készülékcsere esetén a kiviteli tervet és a tervezői műszaki biztonsági ellenőrzésről készített jegyzőkönyvet a kivitelező köteles a földgázelosztónak az ellenőrzést követő 2 munkanapon belül átadni. A földgázelosztó a kiviteli tervet és az ellenőrzésről készült jegyzőkönyv egy példányát köteles megőrizni, valamint a gáz csatlakozóvezetékek és fogyasztói vezeték 10 évenként esedékes, szivárgásellenőrzéssel végzendő gáztömörségi felülvizsgálatának időpontjáról és a felülvizsgálat eredményéről nyilvántartást vezetni.

6.4. Ha a kivitelezés nem felel meg a műszaki-biztonsági előírásoknak, a bekapcsolást a földgázelosztó a hiba kijavításáig köteles megtagadni. Biztonsági okokból a földgázelosztó a főcsapot vagy a fogyasztói főelzárót elzárhatja, és azokat biztonsági záróelemmel láthatja el. A biztonsági záróelemet eltávolítani és a lezárt főcsapot vagy a fogyasztói főelzárót kinyitni csak a földgázelosztó jogosult.

6.5. Ha a műszaki-biztonsági ellenőrzés során a földgázelosztó azt állapítja meg, hogy a kivitelező nem a felülvizsgált tervdokumentációnak, illetve az előírásoknak megfelelően végezte el a munkát, jogosult erről a gázszerelők nyilvántartását vezető szervezetet tájékoztatni, ismételt szabálytalan munkavégzés esetén pedig kezdeményezni a gázszerelésre jogosultak jegyzékéből történő törlését.

6.6. Ha a szolgáltatás hat hónapot meghaladóan szünetel, a földgázelosztó jogosult a visszakapcsolás előtt a felhasználói berendezést és a csatlakozóvezetéket műszaki-biztonsági szempontból a felhasználó költségére felülvizsgálni.

6.7. A gázfogyasztó készüléknek a gáz csatlakozó vezetékekre és fogyasztói berendezésekre vonatkozó műszaki-biztonsági előírásokról szóló miniszteri rendelet szerinti egyszerűsített cseréjét a földgázelosztó jogosult ellenőrizni. Az ellenőrzés időpontjáról a földgázelosztó az ellenőrzés napját megelőzően legalább 15 nappal köteles értesíteni a felhasználót és a kivitelezőt. Az ellenőrzésen a kivitelező köteles megjelenni.

6.8. A csatlakozóvezeték és a fogyasztói vezeték 10 évenként esedékes, szivárgásellenőrzéssel végzendő gáztömörségi felülvizsgálatát a földgázelosztó a tervezett fűtési idényen kívüli időpontban végezheti el, amely időpontot megelőzően legalább 60 nappal köteles értesíteni erről a felhasználót.

6.9. Készülékcsere gázszerelésének műszaki-biztonsági szempontú ellenőrzését olyan tervezőmérnök végezheti, aki a tevékenység végzésének időtartama alatt rendelkezik legalább évi 2 000 000 Ft értékű felelősségbiztosítással. Több lakást vagy több nem lakás céljára szolgáló helyiséget magában foglaló ingatlant érintő készülékcsere gázszerelésének műszaki-biztonsági szempontú ellenőrzését olyan tervezőmérnök végezheti, aki a tevékenység végzésének időtartama alatt rendelkezik legalább évi 5 000 000 Ft értékű felelősségbiztosítással

3/2020. (I. 13.) ITM rendelet

8. A megvalósulási dokumentáció tartalmi követelményei

8.1. A megvalósulási dokumentáció tartalmazza a következőket:
a) tartalomjegyzék;
b) a megvalósult állapot kiviteli tervtől való eltérése esetén a tervező nyilatkozata, valamint érintettsége esetén a területi földgázelosztó, telephelyi szolgáltató vagy a PB-gáz forgalmazó hozzájáruló nyilatkozata;
c) jogszabály eltérő rendelkezése hiányában a kéményseprő-ipari tevékenységet ellátó nyilatkozata a tervezett gázfogyasztó készülék típusától függően;
d) szerelői nyilatkozat;
e) szilárdsági nyomáspróba és tömörségi próba jegyzőkönyvek;
f) szolgalmi jogi nyilatkozat (idegen ingatlan - nyomvonallal vagy a csatlakozó-, telephelyi vagy fogyasztói vezeték védőtávolságával történő - érintése esetén a szolgalmi jog alapításáról szóló, ingatlan-nyilvántartási bejegyzésre alkalmas okirat, továbbá ennek mellékletét képező, érvényes földhivatali záradékkal ellátott változási vázrajz);
g) elektromos szabványossági nyilatkozat;
h) villamos felülvizsgálati jegyzőkönyv RB szerelés, villámvédelmi rendszer és elektromos reteszfeltételek esetén;
i) hegesztési napló, varrattérkép;
j) hegesztési varratvizsgálati jegyzőkönyvek;
k) a beépített anyagok, szerelvények, tartozékok teljesítménynyilatkozatai;
l) a szellőző berendezések beszabályozási jegyzőkönyve;
m) a kiviteli tervben a tervező által meghatározott egyéb dokumentumok.

A műszaki-biztonsági ellenőrzéshez kapcsolódó további jogszabályok

- 16/2018 (IX.11.) ITM rendelet a műszaki biztonsági szempontból jelentős munkakörök betöltéséhez szükséges szakmai képesítésről és gyakorlatról, valamint az ilyen munkakörökben foglalkoztatottak időszakos továbbképzésével kapcsolatos szabályokról
- 42/2017. (XII. 11.) NGM rendelet a gázszerelők és gázkészülék-javítók tevékenysége folytatásának részletes feltételeiről, az e tevékenységek bejelentésének és nyilvántartásának rendjéről, valamint az e tevékenységekre vonatkozó kötelezettségek be nem tartásának esetén alkalmazandó jogkövetkezményekről
- A Magyar Kereskedelmi Engedélyezési Hivatal közleménye a gázkészülékek égési levegőellátása és égéstermék elvezetése megváltoztatásának, különös tekintettel a fokozott légzárású nyílászárók, elszívók/szellőző ventillátorok, konyhai páraelszívók utólagos beépítésére, valamint a gázszolgáltató által jóváhagyott kiviteli tervhez viszonyított egyéb módosításokról
- 191/2009. (IX. 15.) Korm. rendelet az építőipari kivitelezési tevékenységről
- 3/2003. (III. 11.) FMM – ESZCSM együttes rendelet a potenciálisan robbanásveszélyes környezetben lévő munkahelyek minimális munkavédelmi követelményeiről
- 27/2008. (XII. 3.) KvVM-EüM együttes rendelet a környezeti zaj- és rezgésterhelési határértékek megállapításáról
- 54/2014 (XII.5.) BM rendelet Az Országos Tűzvédelmi Szabályzat (OTSz) kiadásáról

- 143/2004. (XII. 22.) GKM számú rendelettel hatályba léptetett Hegesztési Biztonsági Szabályzat
- 1991. évi XLV. Törvény a Mérésügyről és a végrehajtására kiadott 127/1991. (X. 9.) Korm. rendelet)
- 1993. évi XCIII. Törvény a munkavédelemről
- 4/2002. (II. 20.) SzCsM – EüM együttes rendelet az építési munkahelyeken és az építési folyamatok során megvalósítandó minimális munkavédelmi követelményekről

Az informatikai platformhoz történő csatlakozás műszaki feltételei:

Az MVM Főgáz Földgázhálózati Kft. (a továbbiakban: Földgázelosztó) által üzemeltetett informatikai platformot az elosztóhálózati rendszerhasználók vehetik igénybe.

Az informatikai platformhoz való csatlakozásról, a platform jogosultság függő használatáról, illetve a platformon megjelenő szolgáltatások elérhetőségéről a Földgázelosztó és a rendszerhasználó megállapodást köt.

A Földgázelosztónál a gázipari tevékenységek informatikai támogatása céljából SAP R/3 EDM alapú informatikai platform került kialakításra. Az informatikai platformhoz történő csatlakozáshoz (adatküldés, adatfogadás) az ÜKSz értelmében az alábbi informatikai és műszaki-technikai feltételek szükségesek, amely feltételek biztosítása a rendszerhasználók feladata:

- PC munkaállomás internet hozzáféréssel,
- MS Windows 2000/XP operációs rendszer,
- MS Office XP alkalmazás (vagy újabb),
- IE 6.0 Explorer (vagy újabb) ajánlott,
- SAP R/3 EDM jogosultság.

A SAP jogosultság tekintetében a Földgázelosztó minden rendszerhasználó számára egy felhasználó nevet és jelszót biztosít térítésmentesen. Az EDM modul a SAP R/3 környezetében működik, amely egy webes hozzáférést megvalósító komponenssel is rendelkezik.

Az SFTP szerverhez történő csatlakozás műszaki feltételei:

A Földgázelosztó által üzemeltetett SFTP szervert az elosztóhálózati rendszerhasználók vehetik igénybe.

Az SFTP szerverhez történő csatlakozáshoz (adatküldés, adatfogadás XML formátumban) az alábbi informatikai és műszaki-technikai feltételek szükségesek, amely feltételek biztosítása a rendszerhasználók feladata:

- PC munkaállomás internet hozzáféréssel,
- MS Windows 2000/XP operációs rendszer (vagy újabb),
- MS Office XP alkalmazás (vagy újabb),
- WinSCP kliens program (ajánlott)
- Az SFTP szerver eléréséhez szükséges jogosultság

A Földgázelosztó az SFTP szolgáltatást az sftp.fogaz.hu néven, a 194.0.164.16 TCP/IP címen teszi közzé az Interneten. Az eléréshez biztosítani kell, hogy az elosztóhálózati rendszerhasználó az általa megadott, és A Földgázelosztónál regisztrált TCP/IP címről (tűzfalról) kezdeményezze a csatlakozást. A rendszerhasználónak a tűzfal megfelelő beállításával biztosítani kell, hogy az érintett munkaállomás a 22-es TCP/IP porton keresztül érje el A Földgázelosztó SFTP szerverét.

Az SFTP szerveren két lemezrendszer áll a rendszerhasználók rendelkezésére. Egyik tesztelésre, a másik az éles funkciók ellátására alkalmas. A rendszerhasználók a tesztrendszer használatára egy, az éles rendszerhez pedig három azonos jogokkal rendelkező kizárólagos hozzáférést biztosító felhasználónevet és jelszót kapnak térítésmentesen.

Földgázelosztói szolgáltatási tevékenységek

A külön díj ellenében végezhető tevékenységek körének és a külön díj összetevőinek meghatározása

A külön díjas szolgáltatások körét, díjait közvetlenül a következő határoza és jogszabályok szabályozzák:

▪ H2332/2021 az MVM Főgáz Földgázhalózati Kft földgázelosztói engedélyes által külön díj ellenében végezhető szolgáltatások 2021. október 1-jétől 2025. szeptember 30-ig alkalmazandó díjainak megállapítása tárgyú MEKH határozat (a továbbiakban: **Határozat**

▪ a földgáz rendszerhasználati díjak, a külön díjak és a csatlakozási díjak meghatározásának keretszabályairól szóló 8/2020. (VIII. 14.) MEKH rendeletben (a továbbiakban: **Keretrendelet),**

▪ a földgáz rendszerhasználati díjak, a különdíjak és a csatlakozási díjak alkalmazásának szabályairól szóló 11/2016. (XI.14.) MEKH rendelet (a továbbiakban: **Áralkalmazási rendelet**), valamint

▪ számvitelről szóló 2000. évi C. törvény (a továbbiakban: **Sztv.),**

A Keretrendelet 16. § (1) bekezdés a) pontja és (1a) bekezdése alapján végzett *(kivétel 16. § (1) bekezdés a) pont af)* alpont) külön díjas tevékenységek esetében a külön díj meghatározására vonatkozó képlet:

$$\boldsymbol{'Különdíj' = átalánydíj + \sum anyagköltség * (1 +' közvetítettköltséghányadanya_g') + \sum igénybevettszolgáltatás\ költsége * (1 +' közvetítettköltséghányadszol_g')}$$

ahol

Az közvetett költséghányad maximális alkalmazható értékei:
- anyagköltség esetén (közvetített $\text{költséghányad}_{\text{anyag}}$): 2%,
- igénybe vett szolgáltatás esetén (közvetített $\text{költséghányad}_{\text{szolg}}$): 1%.

Az átalánydíj mértéke az egyes tevékenységek esetében:		
Átalánydíj	Keretrendelet hivatkozott alpontja szerinti tevékenység	Az átalánydíjon és az igazolt anyagköltségen felül ténköltségen érvényesíthető ráfordítás
25,900 Ft	16. § (1) bekezdés a) pont aa) alpont: a fogyasztásmérő berendezés hitelességének lejárta miatti cseréjének kivételével a fogyasztásmérő berendezés mérésügyi felülvizsgálata, ideértve a szakértői vizsgálat és a vizsgálatra szállíttatás költségét,	indokoltan felmerült szakértői költség
25,900 Ft	16. § (1) bekezdés a) pont ab) alpont: előrefizetős fogyasztásmérő felszerelése, nem előrefizetős fogyasztásmérő berendezés előrefizetős fogyasztásmérő berendezésre történő cseréje,	
25,900 Ft	16. § (1) bekezdés a) pont ac) alpont: előrefizetős fogyasztásmérő berendezés nem előrefizetős fogyasztásmérő berendezésre történő cseréje,	
25,900 Ft	16. § (1) bekezdés a) pont ad) alpont: a felhasználónak a földgázellátásból való jogszerű kikapcsolása utáni visszakapcsolás, a felhasználó általi vételezés szüneteltetése, megszüntetése vagy fogyasztásmérő berendezés újbóli üzembe helyezése esetén indokolt műszaki beavatkozás,	
7,900 Ft	16. § (1) bekezdés a) pont ae) alpont: a fogyasztásmérő berendezésnek az elosztóhálózat-használati szerződés alapján történő leolvasásán felüli leolvasása - felhasználási helyenként felszámítva,	
700 Ft	16. § (1) bekezdés a) pont af) alpont: a földgázelosztó számára jogszabályban, ÜKSZ-ben, üzletszabályzatban, rendszerhasználati szerződésben kötelezettségként előírt adatszolgáltatásokon túli adatok, információk, dokumentumok szolgáltatása, ideértve minden hiteles formában csak az engedélyesnél rendelkezésre álló hiteles dokumentummásolat (különösen számla, tervrajz, térkép) készítését, a távlehívható fogyasztásmérő berendezésből kinyerhető, a felhasználó földgázfogyasztására vonatkozó elszámolási alapadatokon felüli adatok felhasználó rendelkezésére bocsátását azonos mérési időszakra vonatkozóan, 12 hónapon belül a második alkalmat követően,	
49,900 Ft	16. § (1) bekezdés a) pont ag) alpont: a nem a földgázelosztó tulajdonában lévő csatlakozóvezetéken, fogyasztói vezetéken vagy felhasználói berendezésben észlelt gázszivárgás vagy egyéb veszélyhelyzet feltárása és elhárítása, valamint a szolgáltatás visszaállítása, ha a hiba bizonyíthatóan a felhasználó tevékenysége miatt keletkezett,	indokoltan felmerült szakértői költség
25,900 Ft	16. § (1) bekezdés a) pont ah) alpont: egy felhasználási helyre vonatkozó felhasználói berendezés kiviteli tervének felülvizsgálata, illetve műszaki biztonsági ellenőrzés naptári évenként a második alkalmat követően,	
19,900 Ft	16. § (1) bekezdés a) pont ai) alpont: a bányászatról szóló 1993. évi XLVIII. törvény végrehajtásáról szóló 203/1998. (XII. 19.) Korm. rendelet, a gáz csatlakozóvezetékek, a felhasználói berendezések és a telephelyi vezetékek műszaki-biztonsági hatósági felügyeletéről szóló 1/2020. (I. 13.) Korm. rendelet, a gázelosztó vezetékek biztonsági követelményeiről és a Gázelosztó Vezetékek Biztonsági Szabályzata közzétételéről szóló 21/2018. (IX. 27.) ITM rendelet és a csatlakozóvezetékekre, a felhasználói berendezésekre, a telephelyi vezetékekre, az olajfogyasztó technológiai rendszerekre és a gáztárolókra vonatkozó műszaki biztonsági előírásokról és a műszaki-biztonsági szempontból jelentős munkakörök betöltéséhez szükséges szakmai képesítésről és gyakorlatról, valamint az ilyen munkakörben foglalkoztatottak időszakos továbbképzésével kapcsolatos szabályokról szóló 16/2018. (IX. 11.) ITM rendelet módosításáról szóló 3/2020. (I. 13.) ITM rendelet szerinti műszaki-biztonsági, illetve szakmai felügyelet biztosítása,	
25,900 Ft	16. § (1) bekezdés a) pont aj) alpont: földgázminőség ellenőrzésével kapcsolatos szolgáltatás, ha az ellenőrzés alapján a földgáz minősége megfelelő	indokoltan felmerült szakértői költség
25,900 Ft	16. § (1a) bekezdés: a rendszerhasználó igénylése alapján a felhasználónak a földgázellátásból való jogszerű kikapcsolása esetén a kikapcsolás díját a rendszerhasználó fizeti meg a földgázelosztó részére.	

Ha a felhasználó előzetes értesítése és az előzetes időpont-egyeztetés ellenére a felhasználó által megrendelt külön díjas szolgáltatás teljesítésére a felhasználónak felróható okból nem kerül sor, a földgázelosztó jogosult a felhasználó irányában a külön díj felszámítására.

Ha a felhasználó a szolgáltatást legalább az egyeztetett időpont előtti munkanap 16 óráig lemondja, a felhasználó mentesül a külön díj megfizetése alól.

A Keretrendelet 16. § (1) bekezdés b) pontja alapján végzett külön díjas tevékenységek esetében a külön díj meghatározására vonatkozó képlet:

$$\boldsymbol{'Különdíj'} = (\boldsymbol{rezsióradíj} * (\sum \boldsymbol{munakidőszükséglet} +' \boldsymbol{kiszállásidíj'}) + \sum \boldsymbol{anyagköltség} * (\boldsymbol{1} +' \boldsymbol{közvetítettköltséghányadanya_g}') + \sum \boldsymbol{igénybevettszolgáltatás\ költsége} * (\boldsymbol{1} +' \boldsymbol{közvetítettköltséghányadszol_g}')$$

ahol

Rezsióradíj értéke: 12 000 Ft,
Kiszállási díj értéke: 1 900 Ft,
Az közvetett költséghányad maximális alkalmazható értékei:
- anyagköltség esetén (közvetÍtett költséghányad$_{anyag}$): 2%,
- igénybe vett szolgáltatás esetén (közvetÍtett költséghányad$_{szolg}$): 1%, továbbá
Az egyes szükséges (rész)feladatok munkaidő szükségletének hatóságilag megadott értékei az alábbiak:

A Keretrendelet 16. § (1) bekezdés b) pontja alapján végzett külön díjas tevékenységek: a felhasználó szerződésszegése esetén a földgázelosztó által kezdeményezett szabálytalan vételezés vagy egyéb szerződésszegés megszüntetése kapcsán a földgázellátásból való jogszerű kikapcsolás, a szerződésszegés megszüntetésével kapcsolatban felmerült további műszaki és egyéb szolgáltatások, ideértve a nem a földgázelosztó tulajdonában lévő csatlakozóvezetéken, fogyasztói vezetéken vagy felhasználói berendezésben észlelt gázszivárgás vagy egyéb veszélyhelyzet feltárását és elhárítását, valamint a nem könyvelt küldeményként küldött fizetési felszólítást és a tértivevényes küldeményként küldött kikapcsolási értesítőt.

A Keretrendelet 16. § (1) bekezdés b) pontja alapján végzett külön díjas tevékenységek munkaidejének maximális értékét az alábbi táblázat tartalmazza

Sorszám	Mérőtípus (teljesítmény m3/h) / munka típus	Munkaidő = egy munkatárs munkavégzésre fordított ideje*munkatársak száma (óra)
	Lemezházas gázmérők	
1.	G 6 alatt	1.1
2.	G 10 – G 25	3.0
3.	G 40 - G 65	6.5
4.	G 100	12.0
	Turbinás gázmérők	
5.	G 250 alatt	10.0
6.	G 250 - G 500	12.0
7.	G 500 - G 1000	16.0
8.	G 1000 - G 5000	24.0
9.	G 5000 felett	26.0
	Forgó dugattyús gázmérők	
10.	G 100 alatt	6.0
11.	G 100 - G 200	8.5
12.	G 200 - G 500	12.0
13.	G 500 - G 1000	12.0
14.	G 1000 - G 5000	24.0
15.	G 5000 felett	26.0
	Nyomásszabályozó le- és felszerelés, csere	
16.	100 m3/h alatt	1.0
	Szolgáltatás-felfüggesztés	
17.	elosztó-, leágazó vagy csatlakozó vezeték levágása és az élő vezeték ledugózása (földmunka, burkolatbontás nélkül)	3.0
18.	tömblakásokban található fogyasztási hely kikapcsolása fali vezeték levágással	7.8
19.	közterületi zárás/főelzáróval történő lezárás	1.6
20.	lezárás zárótárcsa beépítésével 1,6-10 m3/h-ig	1.6
21.	fémes kizárás 16-100 m3/h	1.8
22.	fémes kizárás 100 m3/h felett	2.9
23.	plombálás 10 m3/h felett	1.8
24.	gázfogyasztó készülék lezárása (leszerelés, ledugózás) készülékenként	0.4
	Ismételt üzembe helyezés	
25.	vezeték visszakötés (földmunka, burkolathelyreállítás nélkül)	3.0
26.	tömblakásokban található fogyasztási hely visszakapcsolása fali vezeték összekötéssel	7.8
27.	közterületi nyitás/főelzáró visszanyitás	1.8
28.	zárótárcsa eltávolítása 1,6-10 m3/h	1.6
29.	fémes visszanyitás 16-100 m3/h	2.8
30.	fémes visszanyitás 100 m3/h felett	3.5
31.	plomba eltávolítása 10 m3/h felett	1.8
32.	gázfogyasztó készülék újbóli bekapcsolása	0.4

A munkavégzés díján és a kiszállási átalánydíjon felül az indokoltan felmerült anyagköltség, valamint az indokoltan felmerült igénybe vett szolgáltatás költsége (ide értve a szakértői költséget és a fizetési felszólítás/kikapcsolási értesítő mindenkori postai díját) érvényesíthető a szolgáltatás külön díjában, a megfelelő költséghányad felszámítása mellett.

A Keretrendelet 16. § (1) bekezdés a) pontja alapján alkalmazott díjak

	Megnevezés	Az átalánydíj mértéke a H2332/2021 határozat alapján	ÁFA 27%	ÁFA -val növelt díj	Magyarázat
16. § (1) bekezdés a) pont aa) alpont	Mérésügyi vizsgálattal összefüggő szerelési díj	25,900	6993	32,893	Számlázásra akkor kerül sor,ha a pontossági és/vagy a szerkezeti vizsgálat a mérőeszközt hiteles mérésre megfelelőnek találja, továbbá számlázásra kerül az indokoltan felmerült szakértői költség
16. § (1) bekezdés a) pont ab) alpont	Előre fizető gázmérő felszerelése, valamint hagyományos gázmérő előre fizető mérőeszközre történő cseréje	25,900	6993	32,893	Ezen felül előre fizető és hagyományos gázmérő értékkülönbözete (Ft) 64. § (1) Az Árszabályozási keretrendelet 16. § (1) bekezdés a) pont ab) alpontjában foglalt szolgáltatás esetében a földgázelosztó a 63. § (1) bekezdése szerinti díjon felül a kétféle fogyasztásmérő nyilvántartási értékének különbözetét is jogosult felszámítani
16. § (1) bekezdés a) pont ac) alpont	Előre fizető gázmérő hagyományos mérőeszközre történő cseréje	25,900	6993	32,893	
16. § (1) bekezdés a) pont ad) alpont	A felhasználónak a földgázellátásból való jogszerű kikapcsolása utáni visszakapcsolás, a felhasználó általi vételezés szüneteltetése, megszüntetése vagy fogyasztásmérő berendezés újbóli üzembe helyezése	25,900	6993	32,893	
16. § (1) bekezdés a) pont ae) alpont	A felhasználó/kereskedő igénye alapján, a fogyasztásmérő elosztóhálózat-használati szerződés alapján történő leolvasásán felüli leolvasás	7,900	2133	10,033	
16. § (1) bekezdés a) pont af) alpont	Keretrendelet szerinti adatszolgáltatás, A4 formátumra vonatkoztatva	700	189	889	A szolgáltatás elszámolása: a különdíjas határozat szerinti 700 Ft díj A4 méretű dokumentumra értelmezendő, a biztosított rajzi dokumentumok összes mérete A4 rajzméretre vonatkoztatva
16. § (1) bekezdés a) pont ag) alpont	Gázszivárgás vagy egyéb veszélyhelyzet elhárítása, szolgáltatás visszaállítása	49,900	13473	63,373	Gázszivárgás megszüntetése, üzemzavar-elhárítási munkák a felhasználó igénylés alapján, üzemzavar-elhárítási munkák felhasználói rendszeren keletkezett veszélyhelyzet elhárítása. Felhasználó kikapcsolása: - Katasztrófavédelem, kéménysepő közszolgáltató, Területi Műszaki Biztonsági Felügyelet, vagy rendőrség felhívása alapján.
16. § (1) bekezdés a) pont ah) alpont	Tervfelülvizsgálat, műszaki biztonsági ellenőrzés naptári évenként a második alkalmat követően	25,900	6993	32,893	
16. § (1) bekezdés a) pont ai) alpont	Szakfelügyelet biztosítása a 8/2020 (VIII. 14.) MEKH rendelet III. fejezet 16. § (1) ai) pont alapján	19900	5373	25273	A felhasználó és a rendszerhasználó igénylése alapján számlázandó. (A nem felhasználó által megrendelt szakfelügyelet számlázása elosztó vezetéken végzett szolgáltatásnak minősül, melynek elszámolási értéke a Szolgáltatási díjjegyzék szerint kerül kiszámlázásra (kiszállási díjjal rezsióradíjjal) pl: idegen közműépítés esetén megrendelt szakfelügyelet)
16. § (1) bekezdés a) pont aj) alpont	Földgáz minőség ellenőrzés	25900	6993	32893	
16. § (1a) bekezdés	Kikapcsolási díj	25900	6993	32893	Amennyiben a rendszerhasználó kérésére történő fogyasztói kikapcsolás a végfelhasználó akadályoztató magatartása miatt nem végezhető el a fogyasztásmérő berendezésnél (pl. leszerelés, zárótárcsa alkalmazása vagy plombálás műveletekkel) akkor azt a felhasználó részéről történő szerződésszegésnek kell minősíteni és a H2332 számú Határozat 1. számú melléklet B pontja alapján számlázza a földgázelosztó az elvégzett tevékenységet.
	Megvalósult tartozás miatti kikapcsolás - GET 16 §. (1) c) szerinti - esetén kikapcsolási értesítő	700	189	889	A tartozás miatti kikapcsolási értesítő díját a földgázelosztó a visszakapcsolás díjában érvényesíti.

AZ ELOSZTÓI TEVÉKENYSÉGHEZ KAPCSOLÓDÓ, DE A 8/2020. (VIII. 14.) MEKH RENDELET HATÁLYA ALÁ NEM TARTOZÓ SZOLGÁLTATÁSOK

Szolgáltatási díjtételek	nettó Ft	ÁFA 27%	ÁFA -val növelt díj
Rendszerhasználók részére végzett szolgáltatások			
Egyetemes szolgáltatásra vonatkozó szerződés megkötésében való közreműködés	1,800	486	2,286
Egyéb szolgáltatási tevékenységek			
Kiszállási díj	1,900	513	2,413
Gázvezetékek és felhasználói berendezések nyomáspróbája			
Csatlakozóvezeték nyomáspróbája (óradíj)	12,000	3,240	15,240
Fogyasztói vezeték nyomáspróbája (óradíj)	12,000	3,240	15,240
+Kiszállási díj			
Eltulajdonított, rongált, sérült, nem pótolandó gázmérő díja			
Nem hőfok kompenzátoros, egycsonkú G 4-es gázmérő	12,895	3,482	16,377
Hőfok kompenzátoros, kétcsonkú G 4-es gázmérő	20,950	5,657	26,607
Nem hőfok kompenzátoros, G 4 gázmérő	11,400	3,078	14,478
Adattárolós kétcsonkú G 4-es gázmérő	43,300	11,691	54,991
Nem hőfok kompenzátoros, G 6 kétcsonkú gázmérő	20,250	5,468	25,718
Membrános kétcsonkú G 10-es gázmérő	67,150	18,131	85,281
Membrános kétcsonkú G 16-os gázmérő	67,150	18,131	85,281
A G 16-os gázmérőnél nagyobb gázmérők esetében az ármegállapítást írásban kell kérni.			
+Szerelési díj a 16. § (1) bekezdés a) pont ad) alpont szerint	25,900	6,993	32,893
Eltulajdonított, rongált, sérült, nem javítható gázmérő pótlásának díja			
Nem hőfok kompenzátoros, egycsonkú G 4-es gázmérő	12,895	3,482	16,377
Hőfok kompenzátoros, kétcsonkú G 4-es gázmérő	20,950	5,657	26,607
Nem hőfok kompenzátoros, G 4 gázmérő	11,400	3,078	14,478
Adattárolós kétcsonkú G 4-es gázmérő	43,300	11,691	54,991
Nem hőfok kompenzátoros, G 6 kétcsonkú gázmérő	20,250	5,468	25,718
Membrános kétcsonkú G 10-es gázmérő	67,150	18,131	85,281
Membrános kétcsonkú G 16-os gázmérő	67,150	18,131	85,281
A G 16-os gázmérőnél nagyobb gázmérők esetében az ármegállapítást írásban kell kérni.			
+Szerelési díj a 16. § (1) bekezdés a) pont ad) alpont szerint	25,900	6,993	32,893
Rongált, sérült, de javítható gázmérő pótlásának díja			
Hőfok kompenzátoros, kétcsonkú G 4-es gázmérő	9,385	2,534	11,919
Nem hőfok kompenzátoros, egycsonkú G 2,5-es, vagy	4,060	1,096	5,156
Nem hőfok kompenzátoros, kétcsonkú G 4-es gázmérő	4,060	1,096	5,156
Nem hőfok kompenzátoros, kétcsonkú G 6-os gázmérő	6,500	1,755	8,255
Adattárolós, kétcsonkú G 4-es gázmérő	12,310	3,324	15,634
Membrános kétcsonkú G10-es	13,800	3,726	17,526
Membrános kétcsonkú G16-os	13,800	3,726	17,526
A G 16-os gázmérőnél nagyobb gázmérők esetében az ármegállapítást írásban kell kérni.			
+Szerelési díj a 16. § (1) bekezdés a) pont ad) alpont szerint	25,900	6,993	32,893
Nyomásszabályozók rongálás miatti cseréje			
Elveszett, megsemmisült nyomásszabályozót utánpótlási áron kell megfizettetni			
+Szerelési díj a 16. § (1) bekezdés a) pont ad) alpont szerint	25,900	6,993	32,893
Külső megrendelő által kért műszaki konzultáció			
Műszaki konzultáció (óradíj)	12,000	3,240	15,240
+Kiszállási díj			

Elosztó, leágazó vagy csatlakozó vezeték levágása, ledugózása, összekötése (anyag, földmunka, burkolatbontás nélkül)			
Elosztó,leágazó vez.végzett egyéb munka (óradíj)	12,000	3,240	15,240
Elosztó, leágazó vagy csatlakozó vezeték vágása (óradíj)	12,000	3,240	15,240
Elosztó, leágazó vagy csatlakozó vezeték összekötése (óradíj)	12,000	3,240	15,240
+Közvetített szolgáltatás díja (+1%) földmunka			
+Kiszállási díj			
Külső fél közterületi munkavégzése esetén szakfelügyelet biztosítása			
Közterületi munkavégzés műszaki biztonsági szakfelügyelete (óradíj)	12,000	3,240	15,240
+Kiszállási díj			
Jogizár pótlása sérülés esetén felhasználónak felróható okból, kiszállási díjjal			
Jogizár pótlása	13,900	3,753	17,653
Társasházi csatlakozóvezetékkel kapcsolatos szolgáltatások kiszállási díjjal			
Átalánydíjas épület zárása	37,900	10,233	48,133
Átalánydíjas épület nyitása	37,900	10,233	48,133
Átalánydíjas épület nyitása 20 lakásig	85,900	23,193	109,093
Átalánydíjas épület nyitása 21-60 lakás	181,900	49,113	231,013
Átalánydíjas épület nyitása 60 lakás felett	325,900	87,993	413,893
Kizárt épületben gázmérők leszerelése 10 db gm-ig	31,900	8,613	40,513
Kizárt épületben gázmérők leszerelése 11-20 db gm	91,900	24,813	116,713
Kizárt épületben gázmérők leszerelése 21-30 db gm	151,900	41,013	192,913
Kizárt épületben gázmérők leszerelése 31-45 db gm	229,900	62,073	291,973
Kizárt épületben gázmérők leszerelése 46-70 db gm	361,900	97,713	459,613
Kizárt épületben gázmérők leszerelése 71-100 db gm	511,900	138,213	650,113
EGYÉB ÉP. ZÁRÁS kettős zárás kialakítása	25,900	6,993	32,893
Épület zárása gázmérők leszerelésével 10 db gm-ig	67,900	18,333	86,233
Épület zárása gázmérők leszerelésével 11-20 db gm	127,900	34,533	162,433
Épület zárása gázmérők leszerelésével 21-30 db gm	187,900	50,733	238,633
Épület zárása gázmérők leszerelésével 31-45 db gm	265,900	71,793	337,693
Épület zárása gázmérők leszerelésével 46-70 db gm	397,900	107,433	505,333
Épület zárása gázmérők leszerelésével 71-100 db gm	547,900	147,933	695,833
Épület nyitás gázmérők visszaszerelésével 10 db gm-ig	97,900	26,433	124,333
Épület nyitás gázmérők visszaszerelésével 11-20 db gm	217,900	58,833	276,733
Épület nyitás gázmérők visszaszerelésével 21-30 db gm	337,900	91,233	429,133
Épület nyitás gázmérők visszaszerelésével 31-45 db gm	493,900	133,353	627,253
Épület nyitás gázmérők visszaszerelésével 46-70 db gm	757,900	204,633	962,533
Épület nyitás gázmérők visszaszerelésével 71-100 db gm	1,057,900	285,633	1,343,533
Épület zárás-nyitás gázmérők zárás-nyitásával 10 db gm-ig	79,900	21,573	101,473
Épület zárás-nyitás gázmérők zárás-nyitásával 11-20 db gm	94,900	25,623	120,523
Épület zárás-nyitás gázmérők zárás-nyitásával 21-30 db gm	124,900	33,723	158,623
Épület zárás-nyitás gázmérők zárás-nyitásával 31-45 db gm	163,900	44,253	208,153
Épület zárás-nyitás gázmérők zárás-nyitásával 46-70 db gm	229,900	62,073	291,973
Épület zárás-nyitás gázmérők zárás-nyitásával 71-100 db gm	304,900	82,323	387,223