

A TÁRSASÁG SZERVEZETI FELÉPÍTÉSE

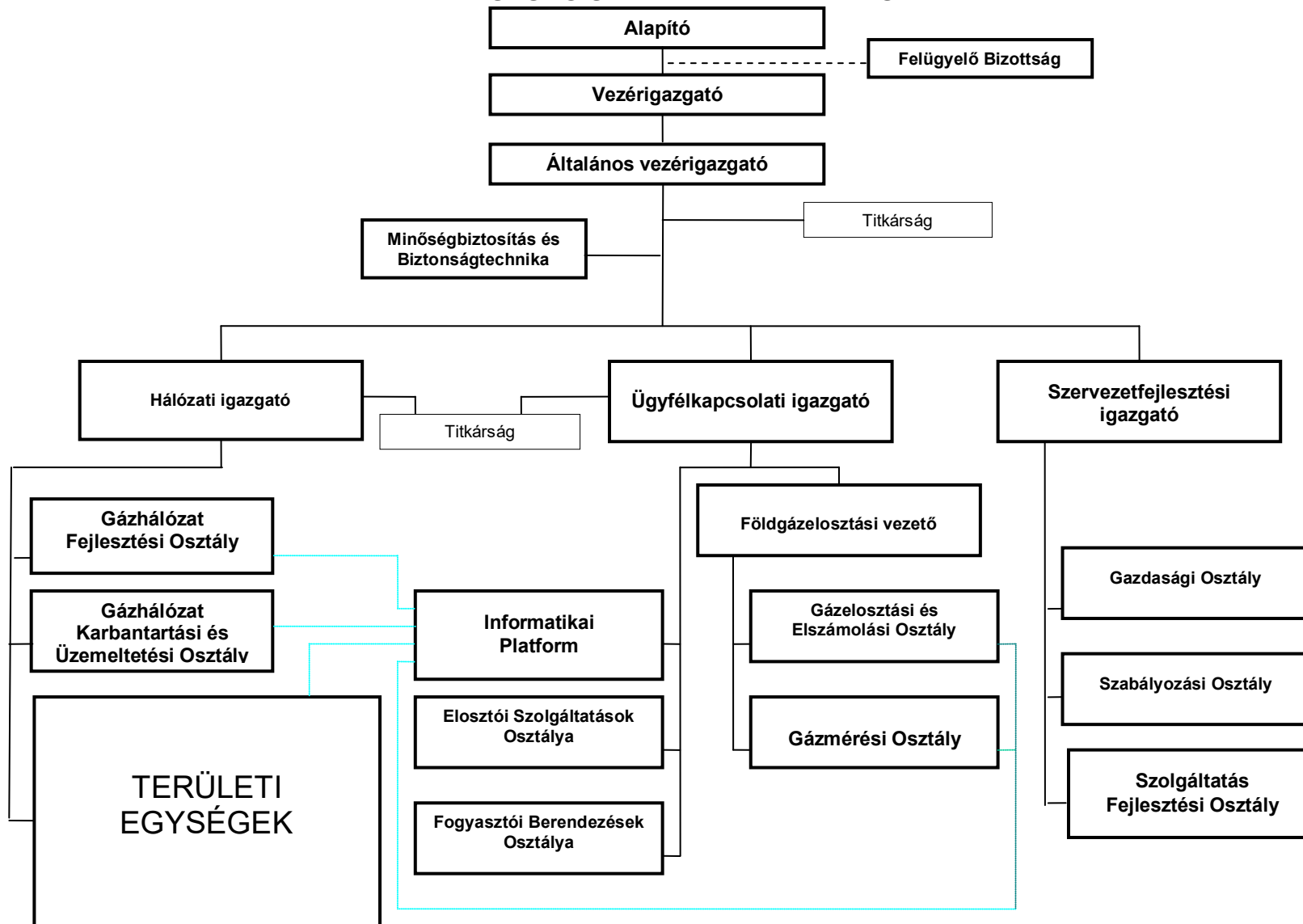

A TÁRSASÁG TERÜLETI EGYSÉGEINEK SZERVEZETE 1.

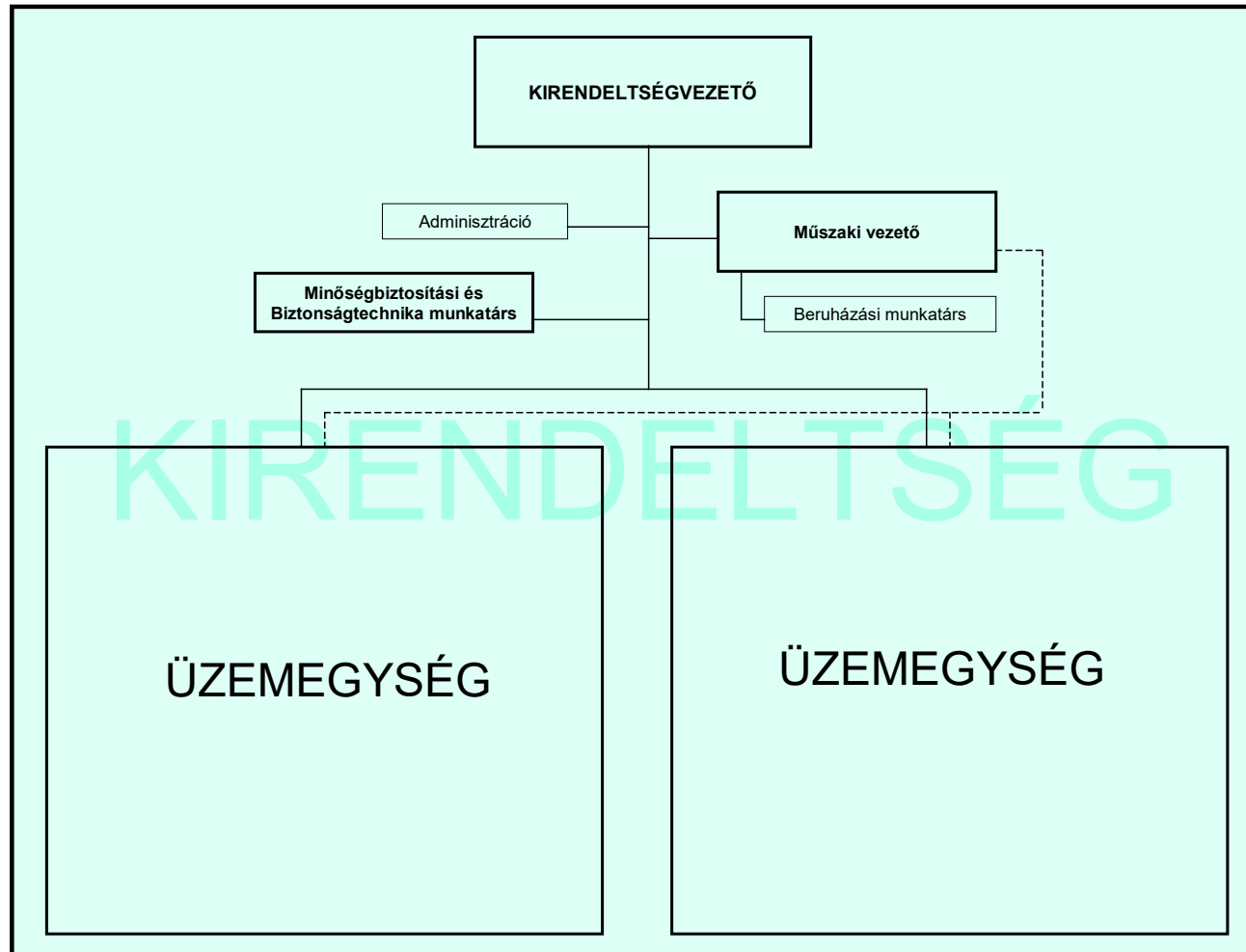

A TÁRSASÁG TERÜLETI EGYSÉGEINEK SZERVEZETE 2.

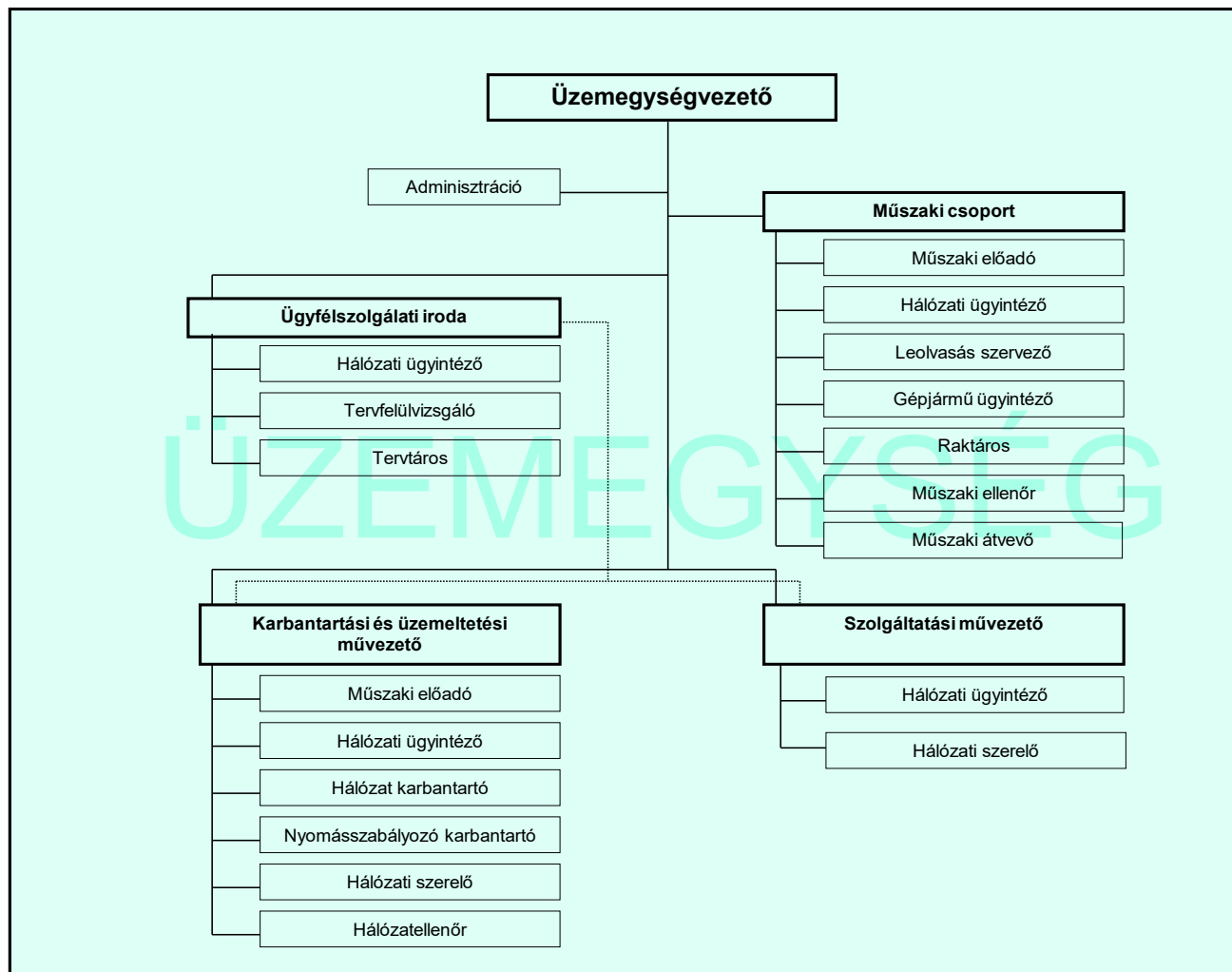

Elosztói engedélyes tevékenységéhez kapcsolódó jogszabályok

1993. évi XLVIII. törvény	a bányászatról
2008. évi XL. törvény	a földgázellátásról
1990. évi LXXXVII. törvény	az árak megállapításáról
2011. évi CVIII. törvény	a közbeszerzésekről
2001. évi LXIV. törvény	a kulturális örökség védelméről
1997. évi CXLI. törvény	az ingatlan-nyilvántartásról
2000. évi LXXX. törvény	az építkezéssel kapcsolatos biztonsági és egészségügyi kérdésekről szóló, a Nemzetközi Munkaügyi Konferencia 1988. évi 75. ülészakán elfogadott 167. számú Egyezmény kihirdetéséről
2007. évi CXXIII. törvény	a kisajátításról
2011. évi CXXVIII. törvény	a katasztrófavédelemről és a hozzá kapcsolódó egyes törvények módosításáról
62/2011 (XII.29.) BM rendelet	a katasztrófák elleni védekezés egyes szabályairól
1997. évi LXXVIII. törvény	az épített környezetalakításáról és védelméről
1996. évi LXXVI. törvény	a földmérési és térképészeti tevékenységről
2009. évi XXXVII. törvény	az erdőről, az erdő védelméről és az erdőgazdálkodásról
1996. évi LIII. törvény	a természet védelméről
1995. évi LIII. törvény	a környezet védelmének általános szabályairól
1995. évi XXVIII. törvény	a nemzeti szabványosításról
1994. évi LV. törvény	a termőföldről
1993. évi X. törvény	a termékfelelősségről
1991. évi XLV. törvény	a mérésügyről
1995. évi LVII. törvény	a vízgazdálkodásról
1988. évi I. törvény	a közúti közlekedésről
2000. évi XXV. törvény	a kémiai biztonságról
2000. évi XLIII. törvény	a hulladékgazdálkodásról
1993. évi XCIII. törvény	a munkavédelemről
5/1993. (XII. 26.) MüM rendelet	a munkavédelemről szóló egyes rendelkezéseinek végrehajtásáról
65/1999. (XII. 22.) EüM r.endelet	a munkavállalók munkahelyen történő egyéni védőeszköz használatának minimális biztonsági és egészségvédelmi követelményeiről
3/2003. (III.11.) FMM-SzCsM rendelet	a potenciálisan robbanásveszélyes környezetben levő munkahelyek minimális munkavédelmi követelményeiről
153/2009. (XI. 13.) FVM rendelet	az erdőről, az erdő védelméről és az erdőgazdálkodásról szóló 2009. évi XXXVII. törvény végrehajtásáról
19/2009. (I.30.) Korm. rendelet	a földgázellátásról szóló 2008. évi XL. törvény rendelkezéseinek végrehajtásáról
45/2004. (VII.26.) BM-KvVM együttes rendelet	az építési és bontási hulladék kezelésének részletes szabályairól
203/1998. (XII.19.) Korm. rendelet	a bányászatról szóló 1993. évi XLVIII. törvény végrehajtásáról
187/2003. (XI. 5.) Korm. rendelet	a földgáz határon keresztül történő szállításáról
289/2007. (X.31.) Korm. rendelet	a lakossági vezetékes gázfogyasztás és távhőfelhasználás szociális támogatásáról
253/1997. (XII. 20.) Korm. rendelet	az országos településrendezési és építési követelményekről
127/1991. (X. 9.) Korm. rendelet	a mérésügyről szóló 1991. évi XLV. törvény végrehajtásáról
362/2008. (XII. 31.) Korm. rendelet	a Nemzeti Hírközlési Hatóság eljárásában közreműködő szakhatóságok kijelöléséről, valamint egyes szakhatósági közreműködések megszüntetéséről és módosításáról
90/2007. (VII. 24.) Korm. rendelet	a környezetkárosodás megelőzésének és elhárításának rendjéről

219/2004. (VII. 21.) Korm. rendelet	a felszín alatti vizek védelméről
314/2005. (XII. 25.) Korm. rendelet	a környezeti hatásvizsgálati és az egységes környezethasználati engedélyezési eljárásról
306/2010. ((XII.23.) Korm. rendelet	a levegő védelméről
28/2011. (IX.6.) BM rendelet	az Országos Tűzvédelmi Szabályzatról
6/2009. (IV.14.) KvVM-EüM-FVM együttes rendelet	a földtani közeg és a felszín alatti víz szennyezéssel szembeni védelméhez szükséges határértékekről és a szennyezések méréséről
22/2009. (VII.23.) ÖM rendelet	a tűzvédelmi megfelelőségi tanúsítvány beszerzésére vonatkozó szabályokról
79/2011. (XII. 22.) NFM rendelet	a földgáz csatlakozási díjak meghatározásáról és alkalmazásuk általános szabályairól
46/2004. (IV. 16.) GKM rendelet	a földgáz hatósági áraival kapcsolatos árfelülvizsgálati eljárásban kötelezően benyújtandó adatok köréről
16/2008. (VIII.1.) KHEM rend.	a földgáz elosztói és közüzemi szolgáltatói engedélyesek vagy megbízottaik által fogyasztói igény alapján, külön díj ellenében végezhető szolgáltatások kizárólagos körének meghatározásáról
63/2004. (IV. 27.) GKM rendelet	a nyomástartó és töltőlevegőtartályok műszaki-biztonsági hatósági felügyeletéről
80/2005. (X. 11.) GKM rendelet	a gázelosztó vezetékek biztonsági követelményeiről és a Gázelosztó Vezetékek Biztonsági Szabályzata közzétételéről
143/2004 (XII. 22.) GKM rendelet	a Hegesztési Biztonsági Szabályzat kiadásáról
11/2004. (II. 13.) GKM rendelet	gáz csatlakozó vezetékekre és a fogyasztói berendezésekre vonatkozó műszaki-biztonsági előírásokról
12/2004. (II. 13.) GKM rendelet	a földgázellátásban műszaki biztonsági szempontból jelentős munkakörök betöltéséhez szükséges szakmai képzésről és gyakorlatról
91/2007. (XI.20.) GKM rendelet	a Magyar Energia Hivatal igazgatási szolgáltatási díjainak mértékéről, valamint az igazgatási szolgáltatási és a felügyeleti díj fizetésének szabályairól
28/2009. (VI. 25.) KHEM rendelet	a földgázpiaci egyetemes szolgáltatáshoz kapcsolódó árszabások megállapításáról
74/2009. (XII. 7.) KHEM rendelet	a földgáz rendszerhasználat árszabályozásának kereteiről
86/2003. (XII. 16.) GKM rendelet	az egyes földgázipari vállalkozások adatszolgáltatásainak rendjéről
81/2003. (XII. 10.) GKM rendelet	a földgáz tárolókhoz, a szállító- és elosztóvezetékhez való hozzáférésnél elsőbbséget élvező fogyasztókról
31/2009. (VI. 25.) KHEM rendelet	a földgáz rendszerhasználati díjak megállapításáról
89/2003. (XII. 16.) GKM rendelet	a bányafelügyelet hatáskörébe tartozó tevékenység során bekövetkezett súlyos üzemzavar és súlyos munkabaleset bejelentésének és vizsgálatának rendjéről szóló biztonsági szabályzat közzétételéről
29/2011. (VIII.3.) NGM rendelet	a szállítható nyomástartó berendezések biztonsági követelményeiről és megfelelőség-tanúsításáról
9/2001. (IV. 5.) GM rendelet	a nyomástartó berendezések és rendszerek biztonsági követelményeiről és megfelelőség tanúsításáról
6/2001. (III. 19.) GM rendelet	a mérőeszközökről és azok mérésügyi ellenőrzéséről
8/2006. (II. 27.) GKM rendelet	a mérőeszközökre vonatkozó egyedi előírásokról
4/2001. (II. 23.) GM rendelet	a bányauzemekben megvalósítandó biztonsági és egészségvédelmi követelmények minimális szintjéről
30/2009. (XI. 26.) NFGM rendelet	a gázszelők engedélyezéséről és nyilvántartásáról
47/1999. (VIII. 4.) GM rendelet	Emelőgép Biztonsági Szabályzat kiadásáról
4/2002. (II. 20.) SzCsM-EüM rendelet	az építési munkahelyeken és az építési folyamatok során megvalósítandó minimális munkavédelmi követelményekről
31/1195. (VII. 25.) IKM rendelet rendelet	a Vas- és Fémipari Szerelési Biztonsági Szabályzat kiadásáról
14/1998. (XI. 27.) GM rendelet	a Gázpalack Biztonsági Szabályzatról

6/1996. (II. 21.) IKM rendelet	a hegesztők minősítéséről
79/2011. (XII.22.) NFM rend.	a földgáz csatlakozási díjak meghatározásáról és alkalmazásuk általános szabályairól
28/1994. (X.28.) IKM rendelet	a gázszolgáltatónak, a gázértékesítőnek és a villamosenergia-szolgáltatónak a fogyasztók társadalmi érdekképviselői szervezeteivel való együttműködéséről
3/2003. (I. 25.) BM-GKM-KvVM együttes rendelet	az építési termékek műszaki követelményeinek, megfelelőségi igazolásának, valamint forgalomba hozatalának és felhasználásának részletes szabályairól
314/2005. (XII. 25.) Korm. rendelet	a környezeti hatásvizsgálati és az egységes környezethasználati engedélyezési eljárásról
3/1998. (I. 12.) IKIM rendelet	az egyes hegesztett szerkezetek gyártását végző gazdálkodó szervezetek alkalmasságának igazolásáról
96/2005.(XI.4.) GKM rendelete	A bányafelügyelet hatáskörébe tartozó sajátos építményekre vonatkozó egyes építésügyi hatósági eljárások szabályairól
19/1994. (V. 31.) KHVM rendelet	a közutak igazgatásáról
109/1999 (XII. 29.) FVM rendelet	az ingatlan-nyilvántartásról szóló 1997. évi CXLI. törvény végrehajtásáról
80/2005. (X. 11.) GKM rendelet	A gázelosztó vezetékek biztonsági követelményeiről és a Gázelosztó Vezetékek Biztonsági Szabályzata közzétételéről
12/1988. (XII. 27.) ÉVM-IpM-KM-MÉM-KVM együttes rendelet	Egyes nyomvonal jellegű építmények kötelező alkalmassági idejéről
3/2001. (I. 31.) KöViM rendelet	A közutakon végzett munkák elkorlátozási és forgalombiztonsági követelményeiről
104/2006. (IV. 28.) Korm. rendelet	a településtervezési és az építészeti-műszaki tervezési, valamint az építésügyi műszaki szakértői jogosultság szabályairól
22/1998 (IV. 17.) IKIM rendelet	Egyes gázfogyasztó készülékek kialakításáról és megfelelőségének tanúsításáról
13/2004. (II. 13.) GKM rendelet	az Ipari és mezőgazdasági gázfogyasztó készülékek megfelelőségének tanúsítási, illetve jóváhagyási rendje és forgalomba hozatalára vonatkozó szabályokról
3/2003. (I. 25.) BM-GKM-KvVM együttes rendelet	Az építési termékek műszaki követelményeinek megfelelőség igazolásának valamint forgalomba hozatalának és felhasználásának részletes szabályairól
191/2009. (IX. 15.) Korm. rendelet	az építőipari kivitelezési tevékenységről
27/1996. (X. 30.) BM rendelet	A kötelező kéményseprő-ipari közszolgáltatásról
104/2006. (IV.28.) Korm rendelet	A településtervezési és az építészeti-műszaki tervezési, valamint az építésügyi műszaki szakértői jogosultság szabályairól.
244/2006. (XII.5.) Korm. rendelet	Az építési műszaki ellenőri, valamint a felelős műszaki vezetői szakmagyakorlási jogosultság részletes szabályairól.
265/2009.(XII.1.) Korm. rendelet	a földgázvételezés korlátozásáról, a földgáz biztonsági készlet felhasználásáról, valamint a földgázellátási válsághelyzet esetén szükséges egyéb intézkedésekről

Elosztói engedélyes tevékenységéhez kapcsolódó szabványok

MSZ 1648:2000. szabvány:	Közszolgáltatású vezetékes földgáz
MSZ 2373:1978. szabvány:	Gázok normál állapota
MSZ 28001:2008. szabvány:	A munkahelyi egészségvédelem és biztonság irányítási rendszere (MEBIR). Követelmények (BS OHSAS 18001:2007)
MSZ EN ISO 9001:2009. szabvány:	Minőségirányítási rendszerek, Követelmények (ISO 9001:2008)
MSZ EN ISO 14001:2005. szabvány:	Környezetközpontú irányítási rendszerek. Követelmények és alkalmazási irányelvek (ISO 14001:2004)

Elosztói engedélyes tevékenységét szabályozó belső (IVR) utasítások

FOLYAMATLEÍRÁSOK:

- EMF 01** Integrált Vállalatirányítási Rendszer auditja
- EMF 02** Helyesbítő és megelőző tevékenység
- EMF 03** Oktatás
- EMF 04** Dokumentumok és adatok kezelése
- EMF 05** Beérkező észrevételek kezelése az elosztói engedélyesnél
- EMF 06** Elosztói szolgáltatások
- EMF 07** Elosztói szerződéskötés folyamata

- EMF 08** Ellenőrző-, mérő-, vizsgáló berendezések felügyelete, nyilvántartása
- EMF 09** Idegen tulajdonú gázelosztó hálózatok üzemeltetési szerződéseinek kezelése
- EMF 10** A csatlakozási igénybejelentések kezelése
- EMF 11** Gázellátó rendszerek fejlesztése és rekonstrukciója
- EMF 12** Nominálás és allokálás a gázelosztó rendszerben elosztói engedélyes gázátvételi készenléti szabályzata
- EMF 16** Gázelosztó vezetékek létesítése
- EMF 17** Gázelosztó vezetékek üzemeltetése, karbantartása
- EMF 19** Csatlakozó vezetékek és felhasználói berendezések, kiviteli terveinek műszaki-biztonsági felülvizsgálata és üzembe helyezése
- EMF 20** A szabálytalan gázvételezéssel és szerződésszegéssel összefüggő társasági eljárások
- EMF 21** Gázmérő leolvasás
- EMF 22** Beszerzési és logisztikai folyamatok szabályozása
- EMF 23** Vészhelyzetkezelési Utasítás
- EMF 24** Elosztási díj számlázása
- EMF 25** Informatikai szolgáltatás támogatási folyamatai
- EMF 26** Információs rendszerek jogosultság kezelése
- EMF 27** Marketing tevékenység szabályozása
- EMF 28** Fogyasztói elégedettség mérése

MUNKAUTASÍTÁSOK:

- EMU 16-01** Gázelosztó vezeték műszaki kiviteli terveztetése beszállítóval
- EMU 16-02** Szolgáltatói szakvélemény és közműnyilatkozat kiadása

- EMU 17-01** Gázszaqosítás ellenőrzése
- EMU 17-02** Gázelosztó hálózat nyomvonal ellenőrzés gyakorisága, módszerei
- EMU 17-03** Gázelosztó vezetékek korrózióvédelme
- EMU 17-04** Gázelosztó vezetékek hegesztésének felügyelete
- EMU 17-05** Gázelosztó vezetékek szakági nyilvántartása
- EMU 17-06** Nyomásszabályozó, fogadóállomások ellenőrzése, karbantartása
- EMU 17-07** Gázelosztó vezeték és nyomásszabályozó állomás villamos berendezéseinek létesítése, üzemeltetése
- EMU 18-01** Üzemzavar elhárítás
- EMU 20-01** plombák használata, nyilvántartása, leltározása
- EMU 21-01** Nyomásszabályozó és gázmérőcsere
- EMU 21-02** Fogyasztó kikapcsolása, visszakapcsolás
- EMU 21-03** Felhasználóihely ellenőrzés névátíráshoz
- EMU 21-04** Központi leolvasás szervezés, területi leolvasási feladatok
- EMU 22-01** Stratégiailag fontos anyagok minőség-ellenőrzése
- EMU 22-02** Beszállítók értékelése

SZABÁLYZATOK:

EMF 13 Munkavédelmi Szabályzat

EMF 14 Tűzvédelmi Szabályzat

EMF 15 Környezetvédelmi Szabályzat

EMF 18 Üzemzavar- elhárítási és Készenléti Szabályzat

TECHNOLÓGIÁK:

T-01 Gázelosztó vezetékek létesítése

T-02 Gáznyomásszabályozó és mérőállomások létesítése, üzemeltetése

T-03 Gázelosztó vezetékek üzemeltetése

T-04 Földgáz Csatlakozó vezetékek és felhasználói berendezések létesítése, üzembe helyezése, ellenőrzése, karbantartása

SEGÉDLETEK:

S01 Gázelosztó vezetéket tervezők és kivitelezők segédlete

S02 Csatlakozó vezetéket és felhasználói berendezéseket tervezők és kivitelezők segédlete

S03 Hitelesítési gázmérő cserét végző partnerek segédlete

Fogyasztói érdekképviselői szervezetek

Magyar Energiafogyasztók Szövetsége

Németh Lajos elnök
Porpáczi Dezső alelnök
1091 Budapest, Üllői út 25. II.. 207.
Tel: 1/210-7116

Ipari Energiafogyasztók Fóruma

Dr. Nagy Zoltán elnök
1137 Budapest, Jászai M. tér 6.
Tel: 1/359-6440

Országos Fogyasztóvédelmi Egyesület

Garai István ügyvezető igazgató
1138 Budapest, Dagály u.11.
Tel: 1/311-7030

Országos Fogyasztóvédelmi Egyesület Szegedi Iroda

6722 Szeged, Kossuth L. sgt. 17. fszt.
Tel: 62/541-737

Országos Fogyasztóvédelmi Egyesület

Kecskeméti Iroda

6000 Kecskemét, Reile Géza u. 22.
Tel: 76/329-333

Országos Fogyasztóvédelmi Egyesület Békéscsabai Iroda

5600 Békéscsaba, Kinizsi u. 20.
Tel: 66/326053

Energiagazdálkodási Tudományos Egyesület (ETE)

Elnök: Bakács István
1091 Budapest, Üllői út 25. IV. 422.

Települési Önkormányzatok Országos Szövetsége

Főtitkár: dr. Zongor Gábor
1067 Budapest, Teréz krt. 23.
Tel: 1/322-6673

Mezőgazdasági Szövetkezők és Termelők Országos Szövetsége

Elnök: Nagy Tamás
1125 Budapest, Istenhegyi út 59-61.
Tel: 1/332-1163

Magyar Energetikai Társaság

Elnök: Dr. Garbai László
1094 Budapest, Ferenc krt. 23. II. em. 2.

Magyar Távhőszolgáltatók Szakmai Szövetsége

Elnök: dr. Fekete Csaba
1116 Budapest, Barázda u. 20-30.
Tel: 1/700-5700

Lakásszövetkezetek és Társasházak Országos Szövetsége

Elnök: dr. Farkas Tamás
1146 Budapest, Hermina út 57.
Tel: 1/331-1313

Magyar Önkormányzatok Szövetsége

Elnök: dr. Gémesi György
2100 Gödöllő, Pf. 57.
Tel: 28/529-254

Magyar Nyugdíjasok Egyesületének Országos Szövetsége

Elnök: Jankovits Györgyi
1074 Budapest, VII. ker. Szövetség u. 9. fszt. 4.
Tel: 1/210-0326

Létminimum Alatt Élők Társasága Országos Szervezete

Elnök: Virág István
6724 Szeged, Csongrádi sgt. 106.
Tel: 06/30/361-5854

Független Népképviselői Szövetség

Velkei Árpád elnök
6000 Kecskemét, Tinódi u. 6.
Tel: 76/497-536

Dél-alföldi Regionális Fogyasztóvédelmi Egyesület

6722 Szeged, Rákóczi tér u. 1.
Tel: 62/562-670

Dél-alföldi Regionális Fogyasztóvédelmi Egyesület

6000 Kecskemét, Deák Ferenc tér 3.
Tel: 76/505-091

Dél-alföldi Regionális Fogyasztóvédelmi Egyesület

5600 Békéscsaba, József A. u. 2-4.
Tel: 66/546-150

Vezetékes Energiafelhasználók Szövetsége

Novai György elnök
6701 Szeged, Pf.: 950
Tel: 62/425-688

Békés Megyei Fogyasztó Érdekvédelmi Egyesület

Varga János elnök
5700 Gyula, Esze Tamás u. 2.
Tel:66/361-028

Békés Megyei Kereskedelmi és Iparkamara

5600 Békéscsaba, Penza ltp.5.
Tel: 66/324-976

Csongrád Megyei Kereskedelmi és Iparkamara

Dékány László, a Békéltető testület elnöke
6721 Szeged, Párizsi krt. 8-12.
Tel:62/554-250

Bács-kiskun Megyei Kereskedelmi és Iparkamara

6000 Kecskemét, Árpád krt. 4.
Tel: 76/501-500

Győr-Moson-Sopron Megyei Kormányhivatal Fogyasztóvédelmi Felügyelőség

9022 Győr, Türr István u. 1.
Tel.: 96/329-244

Komárom-Esztergom Megyei Kormányhivatal Fogyasztóvédelmi Felügyelőség

2800 Tatabánya, Fő tér 4.
Tel: 34/309-303

Vas Megyei Kormányhivatal Fogyasztóvédelmi Felügyelőség

9700 Szombathely, Széll Kálmán u. 31-32.
Tel.: 94/506-510

**Országos Fogyasztóvédelmi Egyesület
Győri Iroda**

9021 Győr, Arany J. u. 28/32.
Tel.: 96/618-805

**Országos Fogyasztóvédelmi Egyesület
Tatabányai Iroda**

2800 Tatabánya, Béla király körtér 57. fsz. 2.
Tel.: 34/346-566

**Országos Fogyasztóvédelmi Egyesület
Szombathelyi Iroda**

9700 Szombathely, Kisfaludy S. út 1. fsz. 2.
Tel: 94/342-035

**Győr-Moson-Sopron Megyei Kereskedelmi és
Iparkamara**

9021 Győr, Szent István u. 10/a.

Tel: 96/520-217

Komárom-Esztergom Megyei Kereskedelmi és Iparkamara

2800 Tatabánya, Fő tér 36.

Tel: 34/513-010

Vas Megyei Kereskedelmi és Iparkamara

9700 Szombathely, Honvéd tér 2.

Tel: 94/506-640

Vas megyei és Szombathelyi MJV

Fogyasztóvédelmi tagozat

Várallai Károly tagozatvezető

9700 Szombathely, Szürcsapó u. 22. IV/34.

Tel.: 94/316-445

Társadalmi Egyesületek

Győr-Moson-Sopron Megyei Szervezete

9021 Győr, Arany J. u. 28/32.

Tel: 96/618-805

Lakásfenntartók Szolgáltató Egyesülése

Rudics András igazgató

9023 Győr, Bán A. u. 14.

Tel: 96/422-372

Lakásszövetkezetek Vas megyei Szövetsége

9700 Szombathely, Kiskar u. 1.

Tel: 94/313-956

Égáz-Dégáz
FÖLDGÁZELOSZTÓ
GDF SVEZ

KÉP

NÉV

Beosztás
Szervezeti egység

Sorszám

Földgázelosztói szolgáltatási tevékenységek

Kiszállási díj

Tételszám	Megnevezés	Díjtétel				Számítható
		Díj	ÁFA	27% ÁFA -val	növelt díj	
1-1-01	Kiszállási díj (felhasználó, kereskedő, egyetemes szolgáltató megrendelésére végzett szolgáltatások esetében) Telephelyen belül, és kívül a kiszállásban résztvevő gépjárművek, és dolgozók számától függően fogyasztási helyenként:					Felhasználó/szolgáltatást igénybe vevő számára, kivéve a 17/2013. NFM rendeletben meghatározott, elosztó által ingyenesen és térítés ellenében nyújtandó szolgáltatások körét
	Gépjármű üzemelési kgt Ft/gk	2 370		640	3 010	
1-1-02	Útidő Ft/fő	1 840		497	2 337	

Megjegyzés: Egyes esetekben önállóan, vagy kapcsolódó díjtétellel együtt

Rongálással kapcsolatos munkák - kiszállási díj számlázható

Tételszám	Rendelés fajtája	Megnevezés	Díjtétel				Számítható
			Díj	ÁFA nélküli	ÁFA -val	növelt díj	
4.1.4-1-02.	12VS	Rongálást okozóknak felrható ok miatti károkozás esetén, munkaidőben történő beavatkozás esetén Ft/óra/fő	16 628	-		16 628	Rongálást okozó
4.1.4-1-03.		Rongálást okozóknak felrható ok miatti károkozás esetén, munkaidőn kívül történő beavatkozás esetén Ft/óra/fő	23 364	-		23 364	
4.1.4-1-04.		Rongálást okozóknak felrható ok miatti károkozás esetén, munkaszüneti vagy ünnepnapon történő beavatkozás esetén Ft/óra/fő	30 048	-		30 048	
4.1.4-1-06.		Telephelyen belül a kiszállásban résztvevő gépjárművek, és dolgozók számától függően: Gépjármű üzemelési kgt Ft/gk	2 370	-		2 370	
4.1.4-1-07.		Útidő Ft/fő	1 840	-		1 840	
4.1.4-1-08.		Telephelyen kívül minimum a telephelyen belüli összeg, vagy az alábbiak szerinti gépjármű üzemelési költség, és útidő együttesen: Gépjármű üzemelési kgt kisteher-gépkocsi Ft/km	88	-		88	
4.1.4-1-09.		Gépjármű üzemelési kgt nagyteher-gépkocsi Ft/km	117	-		117	
4.1.4-1-10.		Útidő Ft/fő	2 540	-		2 540	

Elosztó- és leágazó vezeték köztűre kötése, áthelyezése -kiszállási díj számlázható

SZJ: 432220

Tételszám	Rendelés fajtája	Megnevezés	Díjtétel				Számítható
			Díj	ÁFA	27% ÁFA -val	növelt díj	
4.1.4-3-01	12IE	1" - D32 átmérőig Ft/db	11 600	3 132		14 732	Felhasználó/szolgáltatást igénybe vevő
4.1.4-3-02		2" - D63 átmérőig Ft/db	23 200	6 264		29 464	
4.1.4-3-03		NA 100 - D110 átmérőig Ft/db	34 800	9 396		44 196	
4.1.4-3-04		Gáz alatti munka ráfordított idő arányában Ft/óra/fő	5 800	1 566		7 366	
4.1.4-3-05		Szakfelügyelet biztosítása megrendelés alapján idegen közműépitésnél ráfordított idő arányában Ft/óra/fő	5 720	1 544		7 264	
		A munkavégzés előfeltétele a munkavégzéshez szükséges munkaárok elkészítése, melyet a díjtétel nem tartalmaz. Ennek elszámolása a közbeszerzési eljárás keretében kiválasztott vállalkozó díjtétele alapján történik.					

Meglévő csatlakozó vezetékre történő rákötés épületen belül - kiszállási díj számlázható
SZJ: 432220

Tételszám	Rendelés fajta	Megnevezés	Díjtétel				Számítható
			Díj	ÁFA	27% ÁFA -val	növelt díj	
4.1.4-2-01	12VR	1" átmérő, 1 felhasználó esetén	11 600		3 132	14 732	Szolgáltatást igénybe vevő
4.1.4-2-02		1" átmérőig, 10 felhasználó számig	23 200		6 264	29 464	
4.1.4-2-03		2" átmérőig, 10 felhasználó számig	34 800		9 396	44 196	
4.1.4-2-04		2" átmérőig, 10 felhasználó felett	40 600		10 962	51 562	
4.1.4-2-05		3" átmérőig, 10 felhasználó kiértékeléséig	40 600		10 962	51 562	
4.1.4-2-06		3" átmérőig, 10 felhasználó felett	46 400		12 528	58 928	

Elosztó- és leágazó vezeték vagy csatlakozó vezeték tartozás miatti megszüntetése (levágása) -kiszállási díj nem számlázható
SZJ: 422122

Tételszám	Rendelés fajta	Megnevezés	Díjtétel				Számítható
			Díj	ÁFA	27% ÁFA -val	növelt díj	
7-302-1-01	12TK	Elosztó-, leágazó, vagy csatlakozó vezeték levágása elosztó-, vagy leágazó vezetékéről és az élő vezeték ledugózása, földmunka, aszfaltbontás nélkül	17 160		4 633	21 793	Felhasználó
7-302-1-03		Leágazó vezeték levágás aszfalt bontás költsége(Tartalmazza a földmunka, a helyreállítás és a járulékos munkákat, nem tartalmazza a vezeték levágás, ledugózás költségét)	89 580		24 187	113 767	
7-302-1-04		Leágazó vezeték levágás földmunka költsége zöldterületen (Tartalmazza a földmunka, a helyreállítás és a járulékos munkákat, nem tartalmazza a vezeték levágás, ledugózás költségét)	40 561		10 951	51 512	
7-302-1-09		Elosztó-, leágazó- vagy csatlakozó vezeték levágásának a helyszínen vonulást követően a felhasználónak felróható okokból történt meghiusulása esetén felszámítható meghiusulási díj	5 751		1 553	7 304	
7-302-1-10		Munkagép rendelkezésre állási díj (Ft/alkalom)	640		173	813	
		Munkagép kiállási díj (Ft/km)					

Elosztó- és leágazó vezeték vagy csatlakozó vezeték visszakötése - kiszállási díj nem számlázható
SZJ: 422122

Tételszám	Rendelés fajta	Megnevezés	Díjtétel				Számítható
			Díj	ÁFA	27% ÁFA -val	növelt díj	
7-302-1-05	12GL	Elosztó-, leágazó, vagy csatlakozó vezeték visszakötése, földmunka, aszfaltbontás nélkül	17 160		4 633	21 793	Felhasználó
7-302-1-07		Leágazó vezeték visszakötés aszfalt bontás költsége. (Tartalmazza a földmunka, a helyreállítás és a járulékos munkákat, nem tartalmazza a visszakötés költségét)	89 580		24 187	113 767	
7-302-1-08		Leágazó vezeték visszakötés földmunka költsége zöldterületen (Tartalmazza a földmunka, a helyreállítás és a járulékos munkákat, nem tartalmazza a visszakötés költségét)	40 561		10 951	51 512	

Elosztó- és leágazó vezeték vagy csatlakozó vezeték egyéb műszaki okból történő megszüntetése (levágása) - kiszállási díj nem számlázható

SZJ: 422122

Tételszám	Rendelés faja	Megnevezés	Díjtétel					Számítható
			Díj	ÁFA	27%	ÁFA -val	növelt díj	
7-302-2-01	12IE	Elosztó-, leágazó, vagy csatlakozó vezeték levágása elosztó-, vagy leágazó vezetékéről és az élő vezeték ledugózása, földmunka, aszfaltbontás nélkül A földmunka, a helyreállítás és a járulékos munkák elszámolása közbeszerzési eljárás keretében kiválasztott vállalkozó díjtétele alapján történik.	17 160		4 633		21 793	Felhasználó/Szolgáltatóst igénybe vevő

Gázvezeték üzemzavar-elhárítása- kiszállási díj nem számlázható

SZJ: 432220

Tételszám	Rendelés faja	Megnevezés	Díjtétel					Számítható
			Díj	ÁFA	27%	ÁFA -val	növelt díj	
5-318-1-01		Ráfordításos alapon számlázandó tételek! Bármely típusú vezeték üzemzavar-elhárítási munkái Ft/óra/fő	5 720		1 544		7 264	Megrendelő
5-318-1-03		Gáz alá helyezés Ft/óra/fő	5 720		1 544		7 264	
5-318-1-04		Felhasználói vezeték kilevegőztetése Ft/óra/fő	5 720		1 544		7 264	
5-318-1-05		Hivatalos munkaidőn túl 150 %-al: Bármely típusú vezeték üzemzavar-elhárítási munkái Ft/óra/fő	8 580		2 317		10 897	
5-318-1-06	12SE	Gáz alá helyezés Ft/óra/fő	8 580		2 317		10 897	
5-318-1-07		Felhasználói vezeték kilevegőztetése Ft/óra/fő	8 580		2 317		10 897	
5-318-1-08		Munkaszüneti napon 200 %-al: Bármely típusú vezeték üzemzavar-elhárítási munkái Ft/óra/fő	11 440		3 089		14 529	
5-318-1-09		Gáz alá helyezés Ft/óra/fő	11 440		3 089		14 529	
5-318-1-10		Felhasználói vezeték kilevegőztetése Ft/óra/fő	11 440		3 089		14 529	

A csatlakozó- és felhasználói berendezések kiviteli terveinek műszaki-biztonsági szempontból történő felülvizsgálata -kiszállási díj nem számlázható

SZJ: 432220

Tételszám	Rendelés faja	Megnevezés	Díjtétel					Számítható
			Díj	ÁFA	27%	ÁFA -val	növelt díj	
1.3-01		ESZ-re jogosultaknak					díjmentes	Megrendelő
1.3-03		21-200 m3/h teljesítmény igény esetén 1 napidíj"-naptári évenként a 3. alkalomtól kezdődően	54 800		14 796		69 596	
1.3-04		201-1000 m3/h teljesítmény igény esetén 2 napidíj"-naptári évenként a 3. alkalomtól kezdődően	109 600		29 592		139 192	
1.3-05		1001-3000 m3/h teljesítmény igény esetén 3 napidíj"-naptári évenként a 3. alkalomtól kezdődően	164 400		44 388		208 788	
1.3-06	12KT	3001 m3/h feletti gázteljesítmény esetén 4 napidíj"-naptári évenként a 3. alkalomtól kezdődően	219 200		59 184		278 384	
1.3-08		Az egyébként díjmentes sikertelen tervfelülvizsgálat, 2. alkalommal történő ismételt felülvizsgálati díja Ft/alkalom	6 850		1 850		8 700	
1.3-9		sürgősségi díj 5 napon belüli ügyintézésre	10 000		2 700		12 700	
1.3-10		sürgősségi díj 10 napon belüli ügyintézésre	5 000		1 350		6 350	

Építészeti hatósági engedélyhez nyilatkozat kiadása - kiszállási díj számlázható
SZJ:711211

Tételszám	Rendelés fajtája	Megnevezés	Díjtétel					Számítható
			Díj	ÁFA	27%	ÁFA -val	növelt díj	
1.11-01.	12MV	Építészeti hatósági engedélyhez nyilatkozat kiadása Ft/db	2 900		783		3 683	Szolgáltatást igénybe vevő
1.11-02.		Amennyiben a nyilatkozat kiadásához helyszíni szemle szükséges, akkor a fenti díjtételen felül a ráfordított idő is érvényesítendő Ft/óra/fő	5 800		1 566		7 366	

Közműgyeztetés
SZJ:711211

Tételszám	Rendelés fajtája	Megnevezés	Díjtétel					Számítható
			Díj	ÁFA	27%	ÁFA -val	növelt díj	
1.2-01.	12MV	Közműgyeztetés Ft/óra/fő	5 800		1 566		7 366	Szolgáltatót igénybe vevő

Csatlakozó vezeték és felhasználói berendezés megrendelésre végzett bekapcsolás előtti ellenőrzése -kiszállási díj számlázható
SZJ: 432220

Tételszám	Rendelés fajtája	Megnevezés	Díjtétel					Számítható
			Díj	ÁFA	27%	ÁFA -val	növelt díj	
5-911-1-01	12MA	Csatlakozóvezeték és felhasználói berendezés ellenőrzése Ft/óra/fő	5 800		1 566		7 366	Szolgáltatást igénybe vevő
5-911-1-02		Az ügyfél hibájából meghiúsult helyszíni biztonsági-ellenőrzési eljárás Ft/db	4 048		1 093		5 141	

Felhasználási helyen ismételt üzembe helyezés előtti ellenőrzés -kiszállási díj számlázható
SZJ: 432220

Tételszám	Rendelés fajtája	Megnevezés	Díjtétel					Számítható
			Díj	ÁFA	27%	ÁFA -val	növelt díj	
7-303-1-01	12NP	Felhasználói rendszer ellenőrzése, nyomáspróbája, kivéve az első bekapcsolás előtti ellenőrzést Ft/óra/fő	5 800		1 566		7 366	Felhasználó
7-303-1-02		Az ügyfél hibájából meghiúsult helyszíni felhasználói rendszer ellenőrzése, nyomáspróbája, kivéve az első bekapcsolás előtti ellenőrzést Ft/db	4 048		1 093		5 141	

Gázmérő leszerelése egyéb műszaki-biztonsági okból és végleges megszűnésre - kiszállási díj nem számlázható
SZJ: 432220

Tételszám	Rendelés fajtája	Megnevezés	Díjtétel					Számítható
			Díj	ÁFA	27%	ÁFA -val	növelt díj	
5-581-1-07	12GL	LEMEZHÁZAS GÁZMÉRŐK G 6 és alatti	6 292		1 699		7 991	felhasználó
5-581-1-08		G 10-G 25	17 160		4 633		21 793	
5-581-1-16		G 40- G 65	37 180		10 039		47 219	
5-581-1-17		G 100	68 640		18 533		87 173	
5-581-1-18		TURBINÁS GÁZMÉRŐK G 250 alatt	57 200		15 444		72 644	
5-581-1-19		G 250 - G 500	68 640		18 533		87 173	
5-581-1-20		G 501 - G 1000	91 520		24 710		116 230	
5-581-1-21		G 1001 - G 5000	137 280		37 066		174 346	
5-581-1-22		G 5000 felett	148 720		40 154		188 874	
5-581-1-23		FORGÓ DUGATTYÚS GÁZMÉRŐK G 100 alatt	34 320		9 266		43 586	
5-581-1-24		G 100 - G 200	48 620		13 127		61 747	
5-581-1-25		G 201 - G 500	68 640		18 533		87 173	
5-581-1-26		G 501 - G 1000	68 640		18 533		87 173	
5-581-1-27		G 1001 - G 5000	137 280		37 066		174 346	
5-581-1-28		G 5000 felett	148 720		40 154		188 874	
5-581-1-13		Készülékek lezárása (ledugózás) készülékenként Ft/db	2 288		618		2 906	
5-581-1-14		közterületi zárás/ főelzáróval történő lezárása	9 152		2 471		11 623	
5-581-1-15		lezárás zárótárcsa beépítésével 1,6-10 m ³ /h-ig	9 152		2 471		11 623	
5-581-1-29		fémcsatlakozás (zárótárcsa beépítésével) 16- 100 m ³ /h	10 296		2 780		13 076	
5-581-1-30		fémcsatlakozás (zárótárcsa beépítésével) 100 m ³ /h felett	16 588		4 479		21 067	
5-581-1-31		plombálás 10 m ³ /h felett	10 296		2 780		13 076	

Gázmérő cseréje egyéb műszaki biztonsági okból, vagy idegen tulajdonú mérő cseréje -kiszállási díj nem számlázható
SZJ: 432220

Tételszám	Rendelés fajtája	Megnevezés	Díjtétel					Számítható
			Díj	ÁFA	27%	ÁFA -val	növelt díj	
5-582-1-08	12GL	LEMEZHÁZAS GÁZMÉRŐK G 6 és alatti	6 292		1 699		7 991	Megrendelő
5-582-1-09		G 10-G 25	17 160		4 633		21 793	
5-582-1-14		G 40- G 65	37 180		10 039		47 219	
5-582-1-15		G 100	68 640		18 533		87 173	
5-582-1-16		TURBINÁS GÁZMÉRŐK G 250 alatt	57 200		15 444		72 644	
5-582-1-17		G 250 - G 500	68 640		18 533		87 173	
5-582-1-18		G 501 - G 1000	91 520		24 710		116 230	
5-582-1-19		G 1001 - G 5000	137 280		37 066		174 346	
5-582-1-20		G 5000 felett	148 720		40 154		188 874	
5-582-1-21		FORGÓ DUGATTYÚS GÁZMÉRŐK G 100 alatt	34 320		9 266		43 586	
5-582-1-22		G 100 - G 200	48 620		13 127		61 747	
5-582-1-23		G 201 - G 500	68 640		18 533		87 173	
5-582-1-24		G 501 - G 1000	68 640		18 533		87 173	
5-582-1-25		G 1001 - G 5000	137 280		37 066		174 346	
5-582-1-26		G 5000 felett	148 720		40 154		188 874	
5-582-1-07		Mérőkötés átalakítása ráfordított idő arányában	5 800		1 566		7 366	
5-582-1-13		Megrendelésre végzendő gázmérő ellenőrzés idegen tulajdonú mérőcserénél. Ft/óra/fő	5 800		1 566		7 366	

Gázmérő és gázfogyasztó készülékek tartozás miatti lezárása gázmérő és/vagy nyomásszabályozó leszerelésével - kiszállási díj nem számlázható
SZJ: 432220

Tételszám	Rendelés fajta	Megnevezés	Díjtétel				Számlázható
			Díj	ÁFA	27% ÁFA -val	növelt díj	
		MUNKAIÓBEN VÉGZETT MUNKÁKRA:					
		LEMEZHÁZAS GÁZMÉRŐK					
5-583-1-25		G 6 és alatti	6 292	1 699	7 991		
5-583-1-26		G 10-G 25	17 160	4 633	21 793		
5-583-1-44		G 40- G 65	37 180	10 039	47 219		
5-583-1-45		G 100	68 640	18 533	87 173		
		TURBINÁS GÁZMÉRŐK					
5-583-1-46		G 250 alatt	57 200	15 444	72 644		
5-583-1-47		G 250 - G 500	68 640	18 533	87 173		
5-583-1-48		G 501 - G 1000	91 520	24 710	116 230		
5-583-1-49		G 1001 - G 5000	137 280	37 066	174 346		
5-583-1-50		G 5000 felett	148 720	40 154	188 874		
		FORGÓ DUGATTYÚS GÁZMÉRŐK					
5-583-1-51		G 100 alatt	34 320	9 266	43 586		
5-583-1-52		G 100 - G 200	48 620	13 127	61 747		
5-583-1-53		G 201 - G 500	68 640	18 533	87 173		
5-583-1-54		G 501 - G 1000	68 640	18 533	87 173		
5-583-1-55		G 1001 - G 5000	137 280	37 066	174 346		
5-583-1-56		G 5000 felett	148 720	40 154	188 874		
5-583-1-106		Nyomásszabályozó leszerelés 100 m3/óra alatt	5 720	1 544	7 264		
5-583-1-11		közterületi zárás/ főelzáróval történő lezárása	9 152	2 471	11 623		Felhasználó
5-583-1-12		lezárás zárótárcsa beépítésével -1,6-10 m3/h-ig	9 152	2 471	11 623		
5-583-1-57		fémcs kizárás (zárótárcsa beépítésével) 16-100 m3/h	10 296	2 780	13 076		
5-583-1-58		fémcs kizárás (zárótárcsa beépítésével) 100 m3/h felett	16 588	4 479	21 067		
5-583-1-59		plombálás 10 m3/h felett	10 296	2 780	13 076		
5-583-1-02		Meghiúsult felhasználói kikapcsolás (felhasználó hibájából vagy műszakilag nem megoldható esetekre) Ft/db	1 298	351	1 649		
5-583-1-04		Készülékek lezárása (ledugózás) készülékenként Ft/db	2 288	618	2 906		
		FELHASZNÁLÓ KÉRÉSÉRE MUNKAIÓBEN VÉGZETT KIKAPCSOLÁS 150 %-AL: LEMEZHÁZAS GÁZMÉRŐK					
5-583-1-60		G 6 és alatti	9 438	2 548	11 986		
5-583-1-61		G 10-G 25	25 740	6 950	32 690		
5-583-1-62		G 40- G 65	55 770	15 058	70 828		
5-583-1-63		G 100	102 960	27 799	130 759		
		TURBINÁS GÁZMÉRŐK					
5-583-1-64		G 250 alatt	85 800	23 166	108 966		
5-583-1-65		G 250 - G 500	102 960	27 799	130 759		
5-583-1-66		G 501 - G 1000	137 280	37 066	174 346		
5-583-1-67		G 1001 - G 5000	205 920	55 598	261 518		
5-583-1-68		G 5000 felett	223 080	60 232	283 312		
		FORGÓ DUGATTYÚS GÁZMÉRŐK					
5-583-1-69		G 100 alatt	51 480	13 900	65 380		
5-583-1-70		G 100 - G 200	72 930	19 691	92 621		
5-583-1-71		G 201 - G 500	102 960	27 799	130 759		
5-583-1-72		G 501 - G 1000	102 960	27 799	130 759		
5-583-1-73		G 1001 - G 5000	205 920	55 598	261 518		
5-583-1-74		G 5000 felett	223 080	60 232	283 312		
5-583-1-75		Nyomásszabályozó leszerelés 100 m3/óra alatt	8 580	2 317	10 897		

5-583-1-76		közterületi zárás/ főelzáróval történő lezárása	13 728	3 707	17 435	
5-583-1-77		lezárás zárótárcsa beépítésével -1,6-10 m ³ /h-ig	13 728	3 707	17 435	
5-583-1-78		fémcs kizárás (zárótárcsa beépítésével) 16-100 m ³ /h	15 444	4 170	19 614	
5-583-1-79		fémcs kizárás (zárótárcsa beépítésével) 100 m ³ /h felett	24 882	6 718	31 600	
5-583-1-80	12TK	plombálás 10 m ³ /h felett	15 444	4 170	19 614	
5-583-1-81		Meghiúsult felhasználói kikapcsolás (felhasználó hibájából vagy műszakilag nem megoldható esetekre) Ft/db	1 948	526	2 474	
5-583-1-82		Készülékek lezárása (ledugózás) készülékenként Ft/db	3 432	927	4 359	
5-583-1-83		FELHASZNÁLÓ KÉRÉSÉRE MUNKASZÜNETI VAGY ÜNNEPNAPON VÉGREHAJTOTT KIKAPCSOLÁS 200 %-AL LEMEZHÁZAS GÁZMÉRŐK G 6 és alatti	12 584	3 398	15 982	Felhasználó
5-583-1-84		G 10-G 25	34 320	9 266	43 586	
5-583-1-85		G 40- G 65	74 360	20 077	94 437	
5-583-1-86		G 100	137 280	37 066	174 346	
5-583-1-87		TURBINÁS GÁZMÉRŐK G 250 alatt	114 400	30 888	145 288	
5-583-1-88		G 250 - G 500	137 280	37 066	174 346	
5-583-1-89		G 501 - G 1000	183 040	49 421	232 461	
5-583-1-90		G 1001 - G 5000	274 560	74 131	348 691	
5-583-1-91		G 5000 felett	297 440	80 309	377 749	
5-583-1-92		FORGÓ DUGATTYÚS GÁZMÉRŐK G 100 alatt	68 640	18 533	87 173	
5-583-1-93		G 100 - G 200	97 240	26 255	123 495	
5-583-1-94		G 201 - G 500	137 280	37 066	174 346	
5-583-1-95		G 501 - G 1000	137 280	37 066	174 346	
5-583-1-96		G 1001 - G 5000	274 560	74 131	348 691	
5-583-1-97		G 5000 felett	297 440	80 309	377 749	
5-583-1-98		Nyomásszabályozó leszerelés 100 m³/óra alatt	11 440	3 089	14 529	
5-583-1-99		közterületi zárás/ főelzáróval történő lezárása	18 304	4 942	23 246	
5-583-1-100		lezárás zárótárcsa beépítésével -1,6-10 m ³ /h-ig	18 304	4 942	23 246	
5-583-1-101		fémcs kizárás (zárótárcsa beépítésével) 16-100 m ³ /h	20 592	5 560	26 152	
5-583-1-102		fémcs kizárás (zárótárcsa beépítésével) 100 m ³ /h felett	33 176	8 958	42 134	
5-583-1-103		plombálás 10 m ³ /h felett	20 592	5 560	26 152	
5-583-1-104		Meghiúsult felhasználói kikapcsolás (felhasználó hibájából vagy műszakilag nem megoldható esetekre) Ft/db	2 597	701	3 298	
5-583-1-105		Készülékek lezárása (ledugózás) készülékenként Ft/db	4 576	1 236	5 812	
5-583-1-35		Felhasználó lezárása járási hivatali megkereséssel 6 m ³ /h-s. és ez alatti teljesítményű gázmérő és/vagy nyomásszabályozó leszerelésével, munkaidőben, Ft/db	13 345	3 603	16 948	
5-583-1-36		Felhasználó lezárása járási hivatali megkereséssel membrános 10-25 m ³ /h-s teljesítményű gázmérő és/vagy nyomásszabályozó leszerelésével, munkaidőben, Ft/db	24 212	6 537	23 261	
5-583-1-37		Felhasználó lezárása járási hivatali megkereséssel membrános 40 m ³ /h-s teljesítményű gázmérő és/vagy nyomásszabályozó leszerelésével, munkaidőben, Ft/db	44 239	11 945	56 184	asznló

5-583-1-38	Felhasználó lezárása járási hivatali megkereséssel membrános 65 m ³ /h-s, és ez feletti teljesítményű gázmérő és/vagy nyomásszabályozó leszerelésével, munkaidőben, Ft/db	44 239	11 945	56 184	Felh
5-583-1-39	Meghiúsult felhasználói kikapcsolás járási hivatali megkereséssel (felhasználó hibájából vagy műszakilag nem megoldható esetekre) Ft/db	8 375	2 261	10 636	
5-583-1-40	Gáz alatti munka ráfordításos alapon Ft/óra/fő	5 800	1 566	7 366	
5-583-1-43	Készülék vagy csővég lezárása jegyzői megkereséssel Ft/db	8 636	2 332	10 968	

Gázmérő és gázfogyasztó készülékek újbóli bekapcsolása tartozás rendezését követően gázmérő és/vagy nyomásszabályozó felszerelésével - kiszállási díj nem számlázható
SZJ: 432220

Tételszám	Rendelés fajtája	Megnevezés	Díjtétel				Számítható
			Díj	ÁFA	27% ÁFA -val	növelt díj	
5-586-1-29		LEMEZHÁZAS GÁZMÉRŐK G 6 és alatti	6 292	1 699		7 991	Felhasználó
5-586-1-30		G 10-G 25	17 160	4 633		21 793	
5-586-1-45		G 40- G 65	37 180	10 039		47 219	
5-586-1-46		G 100	68 640	18 533		87 173	
5-586-1-47		TURBINÁS GÁZMÉRŐK G 250 alatt	57 200	15 444		72 644	
5-586-1-48		G 251 - G 500	68 640	18 533		87 173	
5-586-1-49		G 501 - G 1000	91 520	24 710		116 230	
5-586-1-50		G 1001 - G 5000	137 280	37 066		174 346	
5-586-1-51		G 5000 felett	148 720	40 154		188 874	
5-586-1-52		FORGÓ DUGATTYÚS GÁZMÉRŐK G 100 alatt	34 320	9 266		43 586	
5-586-1-53		G 100 - G 200	48 620	13 127		61 747	
5-586-1-54		G 201 - G 500	68 640	18 533		87 173	
5-586-1-55		G 501 - G 1000	68 640	18 533		87 173	
5-586-1-56		G 1001 - G 5000	137 280	37 066		174 346	
5-586-1-57		G 5000 felett	148 720	40 154		188 874	
5-586-1-58		Nyomásszabályozó visszaszerelés 100 m³/óra alatt	5 720	1 544		7 264	
5-586-1-13		közterületi nyitás/ főelzáró visszanyitás	10 296	2 780		13 076	
5-586-1-14		A zárótárcsa eltávolítása 1,6-10 m ³ /h	9 152	2 471		11 623	
5-586-1-59		fémcs visszanyitás (zárótárcsa eltávolítással) 16-100 m ³ /h	16 016	4 324		20 340	
5-586-1-60		fémcs visszanyitás(zárótárcsa eltávolítással) 100 m ³ /felett	20 020	5 405		25 425	
5-586-1-61		plomba eltávolítása 10 m ³ /h felett	10 296	2 780		13 076	
5-586-1-42		gázfogyasztó készülék újbóli bekapcsolása	2 288	618		2 906	
5-586-1-62		FELHASZNÁLÓ KÉRÉSÉRE MUNKAI DÖNTŐTŰL VÉGZETT VISSZAKAPCSOLÁS 150 %-AL: LEMEZHÁZAS GÁZMÉRŐK G 6 és alatti	9 438	2 548		11 986	
5-586-1-63		G 10-G 25	25 740	6 950		32 690	
5-586-1-64		G 40- G 65	55 770	15 058		70 828	
5-586-1-65		G 100	102 960	27 799		130 759	
5-586-1-66		TURBINÁS GÁZMÉRŐK G 250 alatt	85 800	23 166		108 966	
5-586-1-67		G 250 - G 500	102 960	27 799		130 759	
5-586-1-68		G 501 - G 1000	137 280	37 066		174 346	
5-586-1-69		G 1001 - G 5000	205 920	55 598		261 518	
5-586-1-70		G 5000 felett	223 080	60 232		283 312	

5-586-1-71		FORGÓ DUGATTYÚS GÁZMÉRŐK G 100 alatt	51 480	13 900	65 380	
5-586-1-72		G 100 - G 200	72 930	19 691	92 621	
5-586-1-73		G 201 - G 500	102 960	27 799	130 759	
5-586-1-74		G 501 - G 1000	102 960	27 799	130 759	
5-586-1-75		G 1001 - G 5000	205 920	55 598	261 518	
5-586-1-76		G 5000 felett	223 080	60 232	283 312	
5-586-1-77	12GL	Nyomásszabályozó visszaszerelés 100 m³/óra alatt	8 580	2 317	10 897	
5-586-1-78		közterületi nyitás/ főelzáró visszanyitás	15 444	4 170	19 614	
5-586-1-79		zárótárcsa eltávolítása -1,6-10 m ³ /h-ig	13 728	3 707	17 435	
5-586-1-80		fémcs visszanitás (zárótárcsa eltávolítással) 16-100 m ³ /h	24 024	6 486	30 510	
5-586-1-81		fémcs visszanitás (zárótárcsa eltávolítással) 100 m ³ /h felett	30 030	8 108	38 138	
5-586-1-82		plombálás eltávolítása 10 m ³ /h felett	15 444	4 170	19 614	
5-586-1-83		Meghiúsult felhasználói visszakapcsolás (felhasználó hibájából vagy műszakilag nem megoldható esetekre) Ft/db	1 948	526	2 474	
5-586-1-84		Készülékek újbóli bekapcsolása készülékenként Ft/db	3 432	927	4 359	
		FELHASZNÁLÓ KÉRÉSÉRE MUNKASZÜNETI VAGY ÜNNEPNAPON VÉGREHAJTOTT VISSZAKAPCSOLÁS 200 %-AL LEMEZHÁZAS GÁZMÉRŐK				
5-586-1-85		G 6 és alatti	12 584	3 398	15 982	
5-586-1-86		G 10-G 25	34 320	9 266	43 586	
5-586-1-87		G 40- G 65	74 360	20 077	94 437	
5-586-1-88		G 100	137 280	37 066	174 346	
		TURBINÁS GÁZMÉRŐK				
5-586-1-89		G 250 alatt	114 400	30 888	145 288	
5-586-1-90		G 250 - G 500	137 280	37 066	174 346	
5-586-1-91		G 501 - G 1000	183 040	49 421	232 461	
5-586-1-92		G 1001 - G 5000	274 560	74 131	348 691	
5-586-1-93		G 5000 felett	297 440	80 309	377 749	
		FORGÓ DUGATTYÚS GÁZMÉRŐK				
5-586-1-94		G 100 alatt	68 640	18 533	87 173	
5-586-1-95		G 100 - G 200	97 240	26 255	123 495	
5-586-1-96		G 201 - G 500	137 280	37 066	174 346	
5-586-1-97		G 501 - G 1000	137 280	37 066	174 346	
5-586-1-98		G 1001 - G 5000	274 560	74 131	348 691	
5-586-1-99		G 5000 felett	297 440	80 309	377 749	
5-586-1-100		Nyomásszabályozó visszaszerelés 100 m³/óra alatt	11 440	3 089	14 529	
5-586-1-101		közterületi nyitás/ főelzáró visszanyitás	20 592	5 560	26 152	
5-586-1-102		zárótárcsa eltávolítása -1,6-10 m ³ /h-ig	18 304	4 942	23 246	
5-586-1-103		fémcs visszanitás (zárótárcsa eltávolítással) 16-100 m ³ /h	32 032	8 649	40 681	
5-586-1-104		fémcs visszanitás (zárótárcsa eltávolítással) 100 m ³ /h felett	44 616	12 046	56 662	
5-586-1-105		plombálás eltávolítása 10 m ³ /h felett	20 592	5 560	26 152	
5-586-1-106		Meghiúsult felhasználói visszakapcsolás (felhasználó hibájából vagy műszakilag nem megoldható esetekre) Ft/db	2 597	701	3 298	
5-586-1-107		Készülékek újbóli bekapcsolása készülékenként Ft/db	4 576	1 236	5 812	
5-586-1-41		Előre fizető gázmérő felszerelése, valamint hagyományos gázmérő előre fizető mérőeszközre történő cseréje	6 292	1 699	7 991	
5-586-1-44		Előre fizető gázmérő leszerelése, valamint előre fizető hagyományos gázmérő mérőeszközre történő cseréje	6 292	1 699	7 991	

felhasználó

Gázmérő és gázfogyasztó készülékek egyéb műszaki okból fogyasztó kérésére történő lezárása és újbóli bekapcsolása - kiszállási díj nem számlázható
SZJ: 432220

Tételszám	Rendelés fajta	Megnevezés	Díjtétel					Számítható
			Díj	ÁFA	27%	ÁFA -val	növelt díj	
5-583-2-25	12FK	LEMEZHÁZAS GÁZMÉRŐK G 6 és alatti leszerelés	6 292			1 699	7 991	Megrendelő
5-583-2-26		G 10-G 25 leszerelés	17 160			4 633	21 793	
5-583-2-42		G 40- G 65 leszerelés	37 180			10 039	47 219	
5-583-2-43		G 100 leszerelés	68 640			18 533	87 173	
5-583-2-44		TURBINÁS GÁZMÉRŐK G 250 alatt leszerelés	57 200			15 444	72 644	
5-583-2-45		G 250 - G 500 leszerelés	68 640			18 533	87 173	
5-583-2-46		G 501- G 1000 leszerelés	91 520			24 710	116 230	
5-583-2-47		G 1001 - G 5000 leszerelés	137 280			37 066	174 346	
5-583-2-48		G 5000 felett leszerelés	148 720			40 154	188 874	
5-583-2-49		FORGÓ DUGATTYÚS GÁZMÉRŐK G 100 alatt leszerelés	34 320			9 266	43 586	
5-583-2-50		G 100 - G 200 leszerelés	48 620			13 127	61 747	
5-583-2-51		G 201 - G 500 leszerelés	68 640			18 533	87 173	
5-583-2-52		G 501- G 1000 leszerelés	68 640			18 533	87 173	
5-583-2-53		G 1001 - G 5000 leszerelés	137 280			37 066	174 346	
5-583-2-54		G 5000 felett leszerelés	148 720			40 154	188 874	
5-583-2-55		Nyomásszabályozó leszerelés 100 m3/óra alatt	5 720			1 544	7 264	
5-583-2-11		közterületi zárás/főelzáróval történő zárás	9 152			2 471	11 623	
5-583-2-12		A lezárás zárótárcsa beépítésével 1,6-10 m3/h	9 152			2 471	11 623	
5-583-2-56		fémcs kizárás(zárótárcsa beépítésével) 16-100 m3/h	10 296			2 780	13 076	
5-583-2-57		fémcs kizárás(zárótárcsa beépítésével) 100 m3/h felett	16 588			4 479	21 067	
5-583-2-58		plombálás 10 m3/h felett	10 296			2 780	13 076	
5-583-2-59		ÚJBÓLI BEKAPCSOLÁS LEMEZHÁZAS GÁZMÉRŐK G 6 és alatti visszaszerelés	6 292			1 699	7 991	
5-583-2-60		G 10-G 25 visszaszerelés	17 160			4 633	21 793	
5-583-2-61		G 40- G 65 visszaszerelés	37 180			10 039	47 219	
5-583-2-62		G 100 visszaszerelés	68 640			18 533	87 173	
5-583-2-63		TURBINÁS GÁZMÉRŐK G 250 alatt visszaszerelés	57 200			15 444	72 644	
5-583-2-64		G 250 - G 500 visszaszerelés	68 640			18 533	87 173	
5-583-2-65		G 501- G 1000 visszaszerelés	91 520			24 710	116 230	
5-583-2-66		G 1001 - G 5000 visszaszerelés	137 280			37 066	174 346	
5-583-2-67		G 5000 felett visszaszerelés	148 720			40 154	188 874	
5-583-2-68		FORGÓ DUGATTYÚS GÁZMÉRŐK G 100 alatt visszaszerelés	34 320			9 266	43 586	
5-583-2-69		G 100 - G 200 visszaszerelés	48 620			13 127	61 747	
5-583-2-70		G 201 - G 500 visszaszerelés	68 640			18 533	87 173	
5-583-2-71		G 501- G 1000 visszaszerelés	68 640			18 533	87 173	
5-583-2-72		G 1001 - G 5000 visszaszerelés	137 280			37 066	174 346	
5-583-2-73		G 5000 felett visszaszerelés	148 720			40 154	188 874	
5-583-2-74		Nyomásszabályozó visszaszerelés 100 m3/óra alatt	5 720			1 544	7 264	
5-583-2-75		közterületi nyitás/főelzáró visszanyitás	10 296			2 780	13 076	
5-583-2-76		Zárótárcsa eltávolítása 1,6-10 m3/h	9 152			2 471	11 623	
5-583-2-77		fémcs visszanyitás(zárótárcsa eltávolítással) 16-100 m3/h	16 016			4 324	20 340	
5-583-2-78	fémcs visszanyitás(zárótárcsa eltávolítással) 100 m3/h felett	20 020			5 405	25 425		
5-583-2-79	plomba eltávolítása 10 m3/h felett	10 296			2 780	13 076		
5-583-2-04	Készülékek lezárása (ledugózás)vagy visszakapcsolása készülékenként Ft/db	2 288			618	2 906		
5-583-2-33	Gáz alatti munka épületen belül ráfordításos alapon Ft/óra/fő	5 800			1 566	7 366		
5-583-2-08	Gázmérő műhelybe szállítása	2 042			551	2 593 0		
5-583-2-40	Előre fizető gázmérő felszerelése, valamint hagyományos gázmérő előre fizető mérőeszközre történő cseréje	6 292			1 699	7 991		

Gázmérő felszerelése egyéb műszaki, biztonsági okból és idegen tulajdonú mérő hitelesítése miatt- kiszállási díj nem számlázható

SZJ: 432220

Tételszám	Rendelés fajtája	Megnevezés	Díjtétel					Számítható
			Díj	ÁFA	27%	ÁFA -val	növelt díj	
7-101-1-08	12GL	LEMEZHÁZAS GÁZMÉRŐK G 6 és alatti	6 292		1 699		7 991	Megrendelő
7-101-1-09		G 10-G 25	17 160		4 633		21 793	
7-101-1-15		G 40- G 65	37 180		10 039		47 219	
7-101-1-16		G 100	68 640		18 533		87 173	
7-101-1-17		TURBINÁS GÁZMÉRŐK G 250 alatt	57 200		15 444		72 644	
7-101-1-18		G 250 - G 500	68 640		18 533		87 173	
7-101-1-19		G 501 - G 1000	91 520		24 710		116 230	
7-101-1-20		G 1001 - G 5000	137 280		37 066		174 346	
7-101-1-21		G 5000 felett	148 720		40 154		188 874	
7-101-1-22		FORGÓ DUGATTYÚS GÁZMÉRŐK G 100 alatt	34 320		9 266		43 586	
7-101-1-23		G 100 - G 200	48 620		13 127		61 747	
7-101-1-24		G 201 - G 500	68 640		18 533		87 173	
7-101-1-25		G 501 - G 1000	68 640		18 533		87 173	
7-101-1-26		G 1001 - G 5000	137 280		37 066		174 346	
7-101-1-27		G 5000 felett	148 720		40 154		188 874	
7-101-1-07		Mérőkötés átalakítása ráfordított idő arányában Ft/óra/fő	5 720		1 544		7 264	
7-101-1-12		közterületi nyitás/ főelzáróval történő nyitás	10 296		2 780		13 076	
7-101-1-13		A nyitás zárótárcsa eltávolítással 1,6-10 m ³ /h	9 152		2 471		11 623	
7-101-1-28		fémcsatlakozás(zárótárcsa eltávolítással) 16-100 m ³ /h	16 016		4 324		20 340	
7-101-1-29		fémcsatlakozás(zárótárcsa eltávolítással) 100 m ³ /h felett	20 020		5 405		25 425	
7-101-1-30	plomba eltávolítás 10 m ³ /h felett	10 296		2 780		13 076		
7-101-1-14	Készülékek újbóli bekapcsolása készülékenként Ft/db	2 288		618		2 906		

Gázmérővel kapcsolatos egyéb szolgáltatások

SZJ: 432220

Tételszám	Rendelés fajtája	Megnevezés	Díjtétel					Számítható
			Díj	ÁFA	27%	ÁFA -val	növelt díj	
5-584-1-04	12GI	Gázszivárgás megszüntetése gázmérőkötéseknél, ráfordított idő arányában Ft/óra/fő	5 720		1 544		7 264	Felhasználónak kiszállási díj nem számlázható
5-584-1-03		Gáz alatti munka épületen belül Ft/óra/fő	5 800		1 566		7 366	Felhasználónak kiszállási díj számlázható

Gáznyomás szabályozóval kapcsolatos ipari szolgáltatások- kiszállási díj nem számlázható

SZJ: 432220

Tételszám	Rendelés fajtája	Megnevezés	Díjtétel					Számítható
			Díj	ÁFA	27%	ÁFA -val	növelt díj	
5-585-1-01	12GL	Házi gáz nyomásszabályozó üzembe helyezése ellenőrzéssel együtt Ft/db	5 720		1 544		7 264	Felhasználó
5-585-1-02		Gáznyomás szabályozó le- vagy felszerelése Ft/db	5 720		1 544		7 264	
5-585-1-03		Gáznyomás szabályozó csere, gáz alá helyezés Ft/db	5 720		1 544		7 264	
5-585-1-04		Gáznyomás szabályozó csere, kötésmódosítással Ft/óra/fő	5 720		1 544		7 264	
5-585-1-05		Gázszivárgás - gázómlás megszüntetése nyomásszabályozónál Ft/óra/fő	5 720		1 544		7 264	

Rendkívüli gázmérő leolvasás - kiszállási díj nem számlázható

SZJ: 841318

Tételszám	Rendelés fajtája	Megnevezés	Díjtétel					Számítható
			Díj	ÁFA	27%	ÁFA -val	növelt díj	
1.5-01.	12EL	A felhasználó/kereskedő igénye alapján, nem alapszolgáltatásként végzendő rendkívüli gázmérő leolvasás. Ft/db	5 271		1 423		6 694	megrendelő
5-583-1-33		Peresítés miatt végzendő gázmérő leolvasás járási hivatali megkereséssel. Ráfordításos alapon számlázandó Ft/db	5 620		1 517		7 137	felhasználó

Felhasználó megrendelésére végzett gázfogyasztás ellenőrzése kontroll mérővel-kiszállási díj nem számlázható

SZJ: 841318

Tételszám	Rendelés fajtája	Megnevezés	Díjtétel					Számítható
			Díj	ÁFA	27%	ÁFA -val	növelt díj	
5-583-1-07	12FK	Gázfogyasztás ellenőrzése kontroll mérővel Ft/db	6 727		1 816		8 543	Felhasználó

Előre fizető gázmérő biztosítási díja, feltöltő kártya pótlása

SZJ: 841318

Tételszám	Rendelés fajtája	Megnevezés	Díjtétel					Számítható
			Díj	ÁFA	27%	ÁFA -val	növelt díj	
1.15-01.	12GB	Előre fizető gázmérő értékülönözete Ft					értékülönözettel	Rendszerhasználó
1.15-02.		Felhasználó hibájából megrongálódott, vagy elveszett előre fizető mérő feltöltő kártya pótlása	1 020		275		1 295	

Eseti ellenőrzés

SZJ: 841318

Tételszám	Rendelés fajtája	Megnevezés	Díjtétel					Számítható
			Díj	ÁFA	27%	ÁFA -val	növelt díj	
1.6-01.	12EL	Megrendelésre, nem alapszolgáltatás-ként végzendő eseti ellenőrzés (pl. fogyasztási cím pontosítása, tarifaadatok módosítása) Ráfordításos alapon számlázandó Ft/óra/fő	5 800		1 566		7 366	Rendszerhasználó

Nem elosztói tevékenységhez rendelhető veszélyhelyzet elhárítás -kiszállási díj nem számlázható

SZJ: 432220

Tételszám	Rendelés fajtája	Megnevezés	Díjtétel					Számítható
			Díj	ÁFA	27%	ÁFA -val	növelt díj	
1.7-01.	12VE	Felhasználói rendszeren keletkezett veszélyhelyzet elhárítása szolgáltatói tulajdonban lévő mérő, nyom.szab. kivételével. <u>Felhasználó kikapcsolása:</u> -kéményseprő közszolgáltató, -Területi Műszaki-Biztonsági Felügyelet, vagy -a rendőrség felhívása alapján Ráfordításos alapon számlázandó Ft/óra/fő	5 720		1 544		7 264	Felhasználó
1.7-02.		Hivatalos munkaidőn túl 150 %-al: Felhasználói rendszeren keletkezett veszélyhelyzet elhárítása szolgáltatói tulajdonban lévő mérő, nyom.szab. kivételével. Ráfordításos alapon számlázandó Ft/óra/fő	8 580		2 317		10 897	
1.7-03.		Munkaszüneti napon 200 %-al: Felhasználói rendszeren keletkezett veszélyhelyzet elhárítása szolgáltatói tulajdonban lévő mérő, nyom.szab. kivételével. Ráfordításos alapon számlázandó Ft/óra/fő	11 440		3 089		14 529	

Digitális adatszolgáltatás szakági nyilvántartásból

SZJ: 841318

Tételszám	Rendelés fajta	Megnevezés	Díjtétel				Számítható
			Díj	ÁFA	27%	ÁFA -val növelt díj	
1.17-01.	12MV	Gázelosztó vezetékéről digitális adatszolgáltatás Ft/kB	5		1,35	6,35	Szolgáltatást igénybe vevő

Közműegyvetés dokumentumainak fénymásolása

SZJ: 821911

Tételszám	Rendelés fajta	Megnevezés	Díjtétel				Számítható
			Díj	ÁFA	27%	ÁFA -val növelt díj	
1.8-01.	12FM	Fénymásolás (Ft/A4lap)	34		9	43	Felhasználó

Számlamásolat-készítés naptári évenként és fogyasztási helyenként a harmadik alkalomtól kezdődően

SZJ: 821911

Tételszám	Rendelés fajta	Megnevezés	Díjtétel			Számítható
			Díj	ÁFA 27 %	ÁFA-val növelt díj	
1.13-01.	12FM	számlamásolat készítése esetén azonos számlánként, készpénz-átutalási megbízások pótlása esetén ugyanazon számlához tartozó készpénz-átutalási megbízásonként a második alkalomtól követően Ft/oldal	18	5	23	felhasználó
1.13-02.		számlamásolat készítése esetén azonos számlánként, készpénz-átutalási megbízások pótlása esetén ugyanazon számlához tartozó készpénz-átutalási megbízásonként a második alkalomtól követően személyes átvétel esetében összesen legfeljebb Ft	200	54	254	
1.13-03.		számlamásolat készítése esetén azonos számlánként, készpénz-átutalási megbízások pótlása esetén ugyanazon számlához tartozó készpénz-átutalási megbízásonként a második alkalomtól követően postai továbbítás esetén Ft/normál küldemény	110	0	110	
1.13-04.		számlamásolat készítése esetén azonos számlánként, készpénz-átutalási megbízások pótlása esetén ugyanazon számlához tartozó készpénz-átutalási megbízásonként a második alkalomtól követően postai továbbítás esetén Ft/tértivevényes küldemény	525	0	525	
1.14-01.		12FA	a távleghívható fogyasztásmérő berendezésből kinyerhető, a felhasználó földgázfogyasztására vonatkozó elszámolási alapadatok felüli adatok felhasználó rendelkezésére bocsátása azonos mérési időszakra vonatkozóan, 12 hónapon belül a második alkalomtól követően Ft/mérési pont	1 800	486	

A tárgy évben második alkalommal, azonos adatkörre vonatkozóan tájékoztatás kérése az adatkezelésről (Adatvédelmi Szabályzat alapján)

SZJ: 7485150

Tételszám	Rendelés fajta	Megnevezés	Díjtétel				Számítható
			Díj	ÁFA	27%	ÁFA -val növelt díj	
1.19-01	12FA	Adminisztrációs munka Ft/óra	2 120		572	2 692	Felhasználó/szerhasználó

A felhasználó szerződésszegése esetén külön díj ellenében végezhető szolgáltatások

Tételszám	Rendelés fajta	Megnevezés	Díjtétel			Számítható
			Díj	ÁFA 27 %	ÁFA-val növelt díj	
1.20-00	12FF	fizetési felszólítás Ft/oldal	18	5	23	felhasználó
1.20-01		normál küldemény postai díja Ft/küldemény	110	30	140	
1.20-02		tértivevényes küldemény postai díja Ft/küldemény	525	142	667	

A felhasználó előzetes értesítése és az előzetes időpont-egyeztetés ellenére a felhasználó által megrendelt külön díjas szolgáltatás teljesítésének a felhasználónak felróható okból történő elmaradása esetén felszámítható díj

Tételszám	Rendelés fajta	Szolgáltatás megnevezése	Díjtétel			Számítható
			Díj	ÁFA 27 %	ÁFA-val növelt díj	
1.21-01	12FK	felszámítható díj maximális összege Ft/eset	4 120	1 112	5 232	felhasználó



SZOLGÁLTATÁSI TEVÉKENYSÉG ÁRSZABÁSA ÉS SZÁMLÁZÁSA

Földgázelosztói szolgáltatási tevékenységek

Szeged, 2013. május 1.

A handwritten signature in blue ink, appearing to read 'Tajti Péter', is positioned above the printed name.

Tajti Péter
általános vezérigazgató

Földgázelosztói szolgáltatási tevékenységek

Bevezetés

Jelen díjjegyzék az Égáz-Dégáz Földgázelosztó Zrt. földgázelosztói, műszaki-biztonsági és egyéb olyan munkáinak megnevezését és díjtételét tartalmazza, amelyek költségeinek áthárítását jogszabály lehetővé teszi. A Társaság felmerülő költségeit jelen dokumentum mellékletében meghatározott költségek figyelembevételével hárítja át.

Az Égáz-Dégáz Földgázelosztó Zrt. az üzemszerű és rendkívüli esetek során nyújtott szolgáltatásait közvetlenül a rendszerhasználó (egyetemes szolgáltató, földgázkereskedő, felhasználó) vagy a szolgáltatást igénybe vevő (tervező, beruházó, kivitelező, stb.) felé számlázza.

Jelen díjjegyzékben „egyetemes szolgáltatásra jogosultak” alatt – a 2008. évi XL. tv-ben definiált – lakossági fogyasztó és 20 m³/h kapacitást meg nem haladó vásárolt kapacitással rendelkező felhasználó értendő.

A szolgáltatások meghatározása a Társaság technológiai utasításaiban alkalmazott szöveges munka-meghatározásokon alapul.

A fizetés készpénz-átutalási megbízással vagy átutalással történik.

Az egyetemes szolgáltató vagy kereskedő részére kiállított számlák fizetése kizárólag átutalással történik.

A szolgáltatási tevékenységek árszabása

Jelen díjjegyzék alapján végzett tevékenységek az alábbi elvek szerint kerülnek számlázásra:

- rezsiorabér és normaidő alapján számított egységárral, mely a társasági rezsiorabér és az árképzési egységidő szorzatából adódó, Ft-ra kerekített összeg,
- jogszabályok által meghatározott díjtétellel, illetve rezsioradíjjal,
- egyedi árképzés alapján,
- a magas szakmai képzést és jelentős szaktudást igénylő szolgáltatások esetén díjjegyzékben meghatározott mérnöknapi díjtétellel.

A rezsiorabér a tevékenység költsége mellett, az elvárható nyereséget tartalmazó, Ft/órában meghatározott díj. A rezsiorabér nem tartalmazza a kiszállással kapcsolatos költségeket, melyek felmerülésük esetén kerülnek számlázásra, kivéve a 17/2013 (IV.30.) NFM rendeletben szabályozott szolgáltatások körét.

Az árképzési normák, a tevékenységre fordított munkaidőt és az azon felül figyelembe vehető járulékos időket tartalmazzák, úgymint:

- előkészületi és befejezési idő,
- pihenési idő,
- személyes szükségleti idő,
- technikai szükséges várakozási idő,
- óvrendszabályok betartásához szükséges idő,
- felhasználótól függő veszteségidő, zárt lakás vagy megghiúsult munkavégzés ideje,
- anyag kivételezés és előző napi elszámolási idő,
- felhasználó oktatásához szükséges idő,
- egyéb járulékos idők.

Az elvégzett munkát 0,25 órára kerekítve kell megadni.

Azokban az esetekben, amelyeknél a díjtétel Ft/órában került meghatározásra, a munkára fordított tényleges időszükségletet a megrendelővel vagy erre feljogosított képviselőjével a számlázáshoz igazoltatni kell. Minden megkezdett 0,25 óra kiszámlázásra kerül.

Azoknál a tevékenységeknél, amelyek elszámolása nem munkaidő ráfordítási alapon történik, a hibakereséssel töltött idő ellenértékét a díjjegyzékben meghatározott összeg tartalmazza.

Kiszállási költség:

A kiszállási költség kétkomponensű díjtétel, melyből az egyik elem a gépjármű üzemeltetésével kapcsolatos költségeket tartalmazza, míg a másik elem a kiszállásban indokoltan résztvevő munkavállalók számától függő díjtétel (útidő költsége).

Gépjármű-üzemeltetési költség:

A földgázelosztó szolgáltatási egységeinek földrajzi elhelyezése során törekedett a költségek optimalizálására. A gépjármű-üzemeltetési költség összege független attól, hogy a felhasználó telephelye a Társaság telephelyétől milyen távolságra van, minden földgázfelhasználó esetében egységesen a kiszállásban indokoltan résztvevő gépjárművek számától függően kerül megállapításra.

Útidő költsége:

A kiszállásban indokoltan résztvevő munkavállalók száma alapján kerül meghatározásra.

Ha ugyanazzal a kiszállással az adott ingatlanon több megrendelő részére kell vagy lehet munkát végezni, a munkavégzés díjtétele és a kiszállási költség közöttük arányosan megosztható.

Anyagköltség:

A munkavégzés során felhasználásra kerülő anyagok, alkatrészek árának meghatározása az aktuális beszerzési árral korrigált raktári mozgó átlagáron, kezelési költséggel növelten történik.

Az általános forgalmi adóról szóló törvény alapján a Társaság által nyújtott szolgáltatás, valamint a hibajavítás során felhasznált anyagok, alkatrészek értékesítése általános forgalmi adó kötelezett. Az ÁFA mértékét a vonatkozó jogszabály határozza meg. Ez a mérték a díjjegyzékben minden szolgáltatás esetében feltüntetésre került.

Az ÁFA törvény értelmében társaságunk nem állíthat ki számlát a rongálással, vezetékszakítással kapcsolatos költségek megtérítésére, annak érvényesítése terhelő levéllel történik, ÁFA nem kerül felszámításra.

A szabálytalan vételezés során felmerült kötbér, kártérítés kiterhelése szintén kárterhelő levélben történik. A kötbér és kártérítés összegére ÁFA nem kerül felszámításra.

Építőipari szolgáltatások

Építőipari szolgáltatás a meglévő (már korábban használatba vett) építmények fenntartása átalakítása vagy felszereltségének növelésére irányuló munkák összessége.

Az építőipari szolgáltatás megkezdése előtti előkészítő és a befejezéshez kapcsolódó tevékenységek, ha azok a kivitelezés folyamatához szorosan hozzátartoznak, a közvetlen kivitelezési munkákkal azonos módon kerülnek besorolásra.

Fentiek alapján építőipari szolgáltatásnak minősül:

- vezetékszakítással, rongálással kapcsolatos munkák,
- elosztó-, leágazó vezetékek közműre kötése, áthelyezése,
- meglévő csatlakozó vezetékre történő rákötés épületen belül,
- elosztó-, leágazó vagy csatlakozó vezeték tartozás miatti leválasztása (levágása), vagy visszakötése,
- elosztó-, leágazó- vagy csatlakozó vezeték egyéb okból történő leválasztása (levágása),
- gázvezeték üzemzavar-elhárítása,
- a csatlakozó- és felhasználói berendezések kiviteli terveinek műszaki-biztonsági szempontból történő felülvizsgálata,
- építésügyi-hatósági engedélyhez nyilatkozat kiadása,
- közműegyeztetés,
- csatlakozó vezeték és felhasználói berendezés megrendelésre végzett, bekapcsolás előtti ellenőrzése (műszaki átvétel),
- felhasználási helyen az ismételt üzembe helyezés előtti ellenőrzés.

A Díjjegyzékben szereplő tételsorok értelmezése és magyarázata

Vezetékszakítással kapcsolatos munkák

A tételcím meghatározása: a társaság által üzemeltetett gázvezetékben szakítással okozott károk elhárítási és helyreállítási munkái

Vezetékszakítás, rongálás esetén a Társaság:

- az elszakított vezetéken eltávozott gáz árát,
- az elszakított vezeték helyreállításának költségét,
- a kiszállás költségét, valamint
- az elszakított vezeték helyreállításához felhasznált anyagok költségét terheli ki.

Vezetékszakítás, rongálás során az elszakított vezetéken eltávozott gáz árának érvényesítésekor az egységárát az alábbiak szerint kell meghatározni:

$$\text{Elszakított vezetéken eltávozott gáz egységára: } C = (A + B) \times F\acute{e}$$

A: a hálózati és mérési veszteség pótlására beszerzett földgáz egységára (Ft/MJ)

B: a tárgyhónapban hatályos földgáz elosztási díj rendelet szerint az egyetemes szolgáltatásra jogosult felhasználói kör gázmérővel nem rendelkező felhasználók elosztási átalánydíja (Ft/MJ)

Fé: aktuális fűtőérték (MJ/m³)

Az elszakított vezetéken eltávozott gáz egységáraként alkalmazott értéket a földgázelosztási vezető határozza meg havonta. Az egységár minden hónapot megelőző hó utolsó napjáig felkerül a társaság informatikai platformjára (WebNomal), ahol az nyilvánosan hozzáférhető.

A rongálást okozó felróható ok miatti károkozás esetén a beavatkozás időpontjától függően (munkaidőben, munkaidőn kívül, munkaszüneti és ünnepnapon) eltérő díjtételeket kell alkalmazni.

A kiszállási költséget – amennyiben a kiszállásra a Társaság illetékes egységének székhelyétől eltérő településen vagy településen kívül kerül sor - a társaságnál általánosan alkalmazott eljárástól eltérően a ténylegesen megtett távolság és az útidő figyelembevételével, a kiszállásban indokoltan résztvevő gépjárművek és munkavállalók számától függően kell érvényesíteni.

A kilométerenkénti díj meghatározásánál az adott gépkocsi-kategóriákra (kis, illetve nagy tehergépjármű) az előző évi tényleges kilométerköltségekből számított átlagos kilométerköltséget kell a számlázás során figyelembe venni.

Mivel a vezetékszakítás károkozásnak minősül, a fizetendő kártérítés és az ezzel kapcsolatban megtérítendő költségek összege nem tartozik az ÁFA törvény hatálya alá, ezért a felmerült költségek (pl. kiszállási díj, felhasznált rezsianyagok, nyomásszabályozó, gázmérő, emelt rezsióradíj, a helyreállítással kapcsolatos minden költség, amely az eredeti állapot visszaállításához szükséges, stb.), az eltávozott gáz értékével együtt terhelő levélben (ÁFA nélküli összegben) kerülnek érvényesítésre.

A társasági hibás adatszolgáltatás miatt okozott kár esetén a vezetékszakítással kapcsolatos költségeket a Társaság viseli, azok nem kerülnek továbbhárításra.

Elosztó-, leágazó vezeték közműre kötése, áthelyezése

A tételcím meghatározása: a társaság tulajdonában vagy üzemeltetésében lévő gázvezetékre történő üzembe helyezés, áthelyezés

E tevékenységért

- az elvégzett munkák díja,
- a kiszállás költsége, valamint
- a felhasznált anyagok költsége kerülhet kiszámlázásra.

A végzett munkák díjazásának meghatározása a közműre kötésnél és áthelyezésnél a meglévő vezeték átmérőjének figyelembevételével, míg a gáz alatti munka és a szakfelügyelet esetében a műszakilag szükséges, indokolt időráfordítás és a szolgáltatási reziórabér szorzata alapján történik.

Az elvégzett munka költségviselője közvetlenül a megrendelő.

Meglévő csatlakozó vezetékre történő rákötés épületen belül

A tételcím meghatározása: csatlakozó vezetékre történő rákötés fogyasztó bekapcsolása miatt

E tevékenységért

- az elvégzett munkák díja,
- a kiszállás költsége, valamint
- a felhasznált anyagok költsége kerülhet kiszámlázásra.

Egyes új felhasználók bekapcsolását – jellemzően társasházakban – társaságunk csak úgy tudja megvalósítani, ha a felhasználói (társasházi) tulajdonú már meglévő csatlakozó vezetékot összeköti a bekapcsolandó felhasználási hely kiviteli tervei alapján megvalósított csatlakozó vezetékkel.

A tevékenység díjtételei a meglévő csatlakozó vezeték átmérője és a rákötéssel érintett (bekapcsolandó) felhasználó szám figyelembevételével kerültek meghatározásra. A díjtételek tartalmazzák a műszaki okok miatt szükséges gázmérő le és felszerelés költséget is.

Elosztó-, leágazó- vagy csatlakozó vezeték tartozás miatti megszüntetése (levágása)

A tételcím meghatározása: tartozás miatt felmerülő beavatkozás az elosztó-, leágazó- vagy csatlakozó vezetéken

E tevékenységért

- az elvégzett munkák díja, valamint
- a felhasznált anyagok költsége kerülhet kiszámlázásra.

Az elosztóhálózatról ellátott felhasználók a rendszerhasználókkal kötött szerződések alapján kötik le a kapacitásukat, illetve vételezik a földgázt. Amennyiben a lekötött és/vagy felhasznált földgáz ellenértéke a rendszerhasználó részére nem kerül kiegyenlítésre, úgy a jogszabályok által előírtak figyelembevételével társaságunknál megrendelésre kerül a tartozás miatt a lezárás és/vagy a gázmérő, nyomásszabályozó leszerelése. Ha a lezárás/leszerelés nem valósítható meg, akkor társaságunk – esettől függően – a fogyasztási helyet ellátó elosztó-, leágazó- vagy csatlakozó vezeték leválasztásával (levágásával) teljesíti a kikapcsolást.

A tevékenység díjtételei a 17/2013 (IV.30.) NFM rendelet 2. számú mellékletében meghatározott rezsioradíjjal és 3. számú mellékletében szabályozott normaidővel kerülnek meghatározásra. A leválasztáshoz szükséges földmunka a vezeték elhelyezésétől függő útszerkezet (talajszerkezet) típusa szerint kerül felszámításra.

Amennyiben a földmunkagépek kivonulását igénylő munka a felhasználónak felróható okból megghiúsul, a földmunkagépek kiállításával felmerült költségek kiterhelésre kerülnek a felhasználóra.

Elosztó-, leágazó- vagy csatlakozó vezeték visszakötése

A tételcím meghatározása: a leválasztott elosztó-, leágazó- vagy csatlakozó vezeték visszaállítása a leválasztást megelőző állapotnak megfelelően

E tevékenységért

- az elvégzett munkák díja, valamint
- a felhasznált anyagok költsége kerülhet kiszámlázásra.

A tevékenység díjtételei a 17/2013 (IV.30.) NFM rendelet 2. számú mellékletében meghatározott rezsioradíjjal és 3. számú mellékletében szabályozott normaidővel kerülnek meghatározásra. A leválasztáshoz szükséges földmunka a vezeték elhelyezésétől függő útszerkezet (talajszerkezet) típusa szerint kerül felszámításra.

Elosztó-, leágazó-, vagy csatlakozó vezeték egyéb műszaki okból történő megszüntetése (levágása)

A tételcím meghatározása: a csatlakozóvezeték tulajdonosa vagy üzemeltetője megrendelésére történő megszüntetés

E tevékenységért

- az elvégzett munkák díja, valamint
- a felhasznált anyagok költsége kerülhet kiszámlázásra.

A tevékenység díjtétele a 17/2013 (IV. 30.) NFM rendelet 2. számú mellékletében meghatározott rezsioradíjjal és 3. számú mellékletében szabályozott normaidővel

kerül meghatározásra. A szükséges földmunka, helyreállítás és egyéb járulékos munkák díjtételének meghatározása a közbeszerzési eljárás keretében kiválasztott vállalkozó díjtételei alapján történik.

Az elvégzett munka költségviselője közvetlenül a megrendelő.

Gázvezeték üzemzavar-elhárítása

A tételcím meghatározása: az idegen tulajdonban lévő vezetéken észlelt üzemzavarnak a tulajdonos vagy üzemeltető megrendelésére és költségére történő elhárítása.

E tevékenységért

- az elvégzett munkák díja, valamint
- a felhasznált anyagok költsége kerülhet kiszámlázásra.

E tevékenység díja a műszakilag szükséges, indokolt időráfordítás és a 17/2013 (IV.30.) NFM rendelet 2. számú mellékletében meghatározott rezióradíj szorzataként kerül meghatározásra.

A beavatkozás időpontjától függően (munkaidőben, munkaidőn kívül, munkaszüneti és ünnepnapon) eltérő díjtételeket kell alkalmazni.

A csatlakozó- és a felhasználói berendezések kiviteli terveinek műszaki-biztonsági szempontból történő felülvizsgálata

A tételcím meghatározása: a csatlakozó és felhasználói berendezések kiviteli terveinek felülvizsgálata

E tevékenységért az elvégzett munka díja kerülhet számlázásra.

A GET 89.§ (1) alapján, a társaságunkon kívüli külső tervező által készített tervek kivitelezés előtti felülvizsgálatát az alábbiak szerint végezzük:

A társasághoz érkeztetett tervdokumentáció műszaki-biztonsági felülvizsgálatát társaságunk műszaki, biztonsági és környezetvédelmi szempontból 15 munkanapon belül köteles elvégezni a felülvizsgálathoz szükséges engedélyek rendelkezésre állása esetén.

Az egyetemes szolgáltatásra jogosult felhasználók esetében a felülvizsgálat díjmentes (19/2009 (I.30) Korm. r. 1 sz. mell. 15.§ 2. pont.).

A korszerűségi felülvizsgálatot szintén térítésmentesen végzi a társaság az egyetemes szolgáltatásra jogosult felhasználók esetében.

A műszaki-biztonsági tervfelülvizsgálatot Társaságunk kizárólag hiánytalan tervdokumentáció alapján tudja elvégezni. Amennyiben az egyébként díjmentes tervfelülvizsgálat első alkalommal sikertelennek bizonyul, akkor a második alkalommal végzett tervfelülvizsgálatért, a felhasználónak a Díjjegyzékben rögzített tervfelülvizsgálat díjat kell megfizetnie.

A megrendelő (az egyetemes szolgáltatásra jogosult felhasználó is) kérheti a tervdokumentáció műszaki-biztonsági felülvizsgálatának elvégzését 15 munkanapnál rövidebb idő alatt, a díjjegyzékben rögzített sürgősségi díj megfizetésével egyidejűleg.

Az egyetemes szolgáltatásra nem jogosult felhasználók kiviteli terveinek műszaki-biztonsági felülvizsgálati díjának meghatározása a felhasználási hely összteljesítményének (m³/h) figyelembevételével történik.

A tervfelülvizsgálat díjköteles eseteiben a számlázás közvetlenül a megrendelőnek történik.

Építésügyi hatósági engedélyhez nyilatkozat kiadása

A tételcím meghatározása: nyilatkozat kiadása telekalakítás; új épület építése, vagy meglévő épület átalakítása, bővítése, bontása, rendeltetismódjának megváltozása; használatbavételi eljárás esetén

E tevékenységért

- az elvégzett munkák díja,
- a kiszállás költsége kerülhet kiszámlázásra.

A díj a kiadott nyilatkozat darabszáma alapján határozandó meg kivéve, ha a nyilatkozat kiadásához helyszíni szemlére van szükség. Helyszíni szemle esetén annak munkaidő szükséglete is számlázásra kerül.

A nyilatkozat kiadásának költségviselője közvetlenül a megrendelő.

Közműegyeztetés

A tételcím meghatározása: idegen szakági munkákhoz adatszolgáltatás biztosítása a társaságunk üzemeltetésében lévő gázelosztó vezetésekről

E tevékenységért

- az elvégzett munka díja, valamint
- a másolási díj kerülhet számlázásra.

Társaságunk a különböző közmű-, közúttervezők, építők részére biztosítja a gázelosztó vezetékek közterületen történő elhelyezkedésének megismerését, melynek kapcsán az egyeztetés idejére díjat számít fel. A számlázás a munkaidő-szükséglet alapján történik.

Amennyiben a megrendelő részére az adatokat tartalmazó iratokról másolat, vagy a digitális gázhálózati térképi rendszerből adat kerül átadásra, úgy a fénymásolás díja, illetve a digitális adatszolgáltatás külön felszámításra kerül.

Társaságunk mindazon cégek és vállalkozások részére biztosítja a térítésmentes egyeztetési lehetőséget, amelyekkel erre vonatkozóan együttműködési megállapodást köt, egyéb esetekben az e szolgáltatást igénybe vevő a költségviselő.

Csatlakozó vezeték és felhasználói berendezés megrendelésre végzett bekapcsolás előtti ellenőrzése

A tételcím meghatározása: az elkészült gázszerelés üzembe helyezés előtti műszaki biztonsági ellenőrzése

E tevékenységért

- az elvégzett munkák díja,
- a kiszállás költsége kerülhet kiszámlázásra.

Az egyetemes szolgáltatásra jogosult felhasználók esetében a GET 89.§ (3) alapján az elkészült gázszerelést társaságunk vagy megbízottja az üzembe helyezés előtt köteles díjmentesen műszaki-biztonsági szempontból ellenőrizni és minősíteni.

Az egyetemes szolgáltatásra nem jogosult felhasználók esetében a bekapcsolás előtti ellenőrzést térítés ellenében végzi társaságunk, költségét közvetlenül a megrendelőre terhelve.

Amennyiben a helyszíni műszaki-biztonsági ellenőrzés minősítése sikertelen (pl. a kivitelező nem az engedélynek megfelelően végezte el a szerelést), akkor a megrendelő részére a kiszállás költsége mellett az eljárás – külön díjtételben meghatározott – díja is leszámlázásra kerül. Az ellenőrzést az elosztó az egyetemes szolgáltatásra jogosult felhasználók számára ebben az esetben is díjmentesen végzi.

A számlázás a munkaidő szükséglet alapján történik.

Felhasználási helyen az ismételt üzem behelyezés előtti ellenőrzés

A tételcím meghatározása: a felhasználási helyen az ismételt üzembe helyezés előtti ellenőrzés

E tevékenységért

- az elvégzett munkák díja,
- a kiszállás költsége kerülhet kiszámlázásra.

Az egyetemes szolgáltatásra jogosult felhasználók esetében a gázszerelés műszaki-biztonsági szempontból történő ellenőrzését és minősítését (függetlenül annak okától, gyakoriságától) társaságunk minden esetben díjmentesen végzi.

Az egyetemes szolgáltatásra nem jogosult felhasználók esetében az ismételt, üzembe helyezés előtti, vagy egyéb okból szükségessé váló műszaki-biztonsági szempontból történő ellenőrzést térítés ellenében végzi társaságunk.

A számlázás a munkaidő-szükséglet alapján történik.

A költségét közvetlenül a megrendelő viseli.

Ipari szolgáltatások

A Belföldi Termékosztályozás bevezetéséről és alkalmazásáról szóló 9001/2000. (SK. 4.-5) KSH közleményben (továbbiakban BTO) felvett termékek javítása és karbantartása ipari szolgáltatásnak minősül.

Ipari szolgáltatásnak minősül:

- gázmérő leszerelése egyéb műszaki biztonsági okból és végleges megszűnésre,
- gázmérő cseréje egyéb műszaki biztonsági okból, vagy idegen tulajdonú mérők cseréje,
- gázmérő és gázfogyasztó készülékek tartozás miatti lezárása,
- gázmérő és gázfogyasztó készülékek újbóli bekapcsolása a tartozás rendezését követően,
- gázmérő és gázfogyasztó készülékek egyéb műszaki okból felhasználó kérésére történő lezárása és újbóli bekapcsolása,
- gázmérő felszerelése egyéb műszaki biztonsági okból és idegen tulajdonú mérő hitelesítése miatt,
- gázmérővel kapcsolatos egyéb szolgáltatások,
- gáznyomás-szabályozóval kapcsolatos egyéb szolgáltatások.

Gázmérő leszerelése egyéb műszaki biztonsági okból és végleges megszűnésre

A tételcím meghatározása: a felhasználási hely végleges megszűnése miatt a fogyasztásmérő leszerelése és a vezeték leválasztása

E tevékenységért

- az elvégzett munkák díja, valamint
- a felhasznált anyagok költsége kerülhet kiszámlázásra.

Amennyiben egy fogyasztási hely véglegesen megszűnik, úgy az elszámolás céljára alkalmazott gázmérő leszerelésre kerül, illetve a fogyasztói főelzárónál vagy csatlakozási pontnál leválasztásra kerül a rendszer az elosztóhálózatról.

Társaságunk a felhasználó gázszolgáltatásból történő kikapcsolását a fogyasztói főelzáró lezárásával, gázmérő lezárásával, leplombálásával, illetve a gázmérő és/vagy nyomásszabályozó leszerelésével, szabad csonkvégek leplombálásával, illetve tárcsás elzáró beépítésével végzi. A készülék lezárása plombázással történik.

A beavatkozások díja a 17/2013 (IV.30.) NFM rendelet 2. számú mellékletében meghatározott rezsioradíjjal és 3. számú mellékletében szabályozott normaidővel kerül meghatározásra és számlázásra közvetlenül a felhasználónak.

Gázmérő cseréje egyéb műszaki biztonsági okból vagy idegen tulajdonú mérők cseréje

A tételcím meghatározása: gázmérő cseréje egyéb okból

E tevékenységért

- az elvégzett munkák díja, valamint
- a felhasznált anyagok költsége kerülhet kiszámlázásra.

A felhasználó igénybejelentése alapján teljesítményváltozás miatt szükségessé váló gázmérő cserének a díja a 17/2013 (IV.30.) NFM rendelet 2. számú mellékletében meghatározott rezióradíjjal és 3. számú mellékletében szabályozott normaidővel kerül meghatározásra.

A költségek a megrendelő felé kerülnek kiszámlázásra.

Gázmérő és gázfogyasztó készülékek tartozás miatti lezárása

A tételcím meghatározása: tartozás miatti kikapcsolás a gázmérő és/vagy nyomásszabályozó, vagy készülékek lezárásával

E tevékenységért

- az elvégzett munkák díja, valamint
- a felhasznált anyagok költsége kerülhet kiszámlázásra.

Az elosztóhálózatról ellátott felhasználók a földgázkereskedővel vagy egyetemes szolgáltatóval kötött szerződések alapján kötik le a kapacitásukat, illetve vételezik a földgázt. Amennyiben a lekötött és/vagy felhasznált földgáz ellenértéke a földgázkereskedő vagy egyetemes szolgáltató részére nem kerül kiegyenlítésre, úgy a jogszabályok által előírtak figyelembevételével társaságunknál megrendelésre kerül a gázmérő, nyomásszabályozó tartozás miatti lezárása és/vagy leszerelése.

A tevékenységbe sorolt beavatkozások, intézkedések a munkaidő-, munkaerő-ráfordítás, vagy a feladatok száma alapján kerülnek kiszámlázásra a 17/2013 (IV.30.) NFM rendelet 2. számú mellékletében meghatározott rezióradíjjal és 3. számú mellékletében szabályozott normaidővel.

A beavatkozás időpontjától függően (munkaidőben, munkaidőn kívül, munkaszüneti és ünnepnapon) eltérő díjtételeket kell alkalmazni.

Gázmérő és gázfogyasztó készülékek újbóli bekapcsolása a tartozás rendezését követően

A tételcím meghatározása: a kikapcsolt fogyasztási hely szolgáltatásának visszaállítása a kikapcsolást megelőző állapotnak megfelelően

E tevékenységért

- az elvégzett munkák díja, valamint
- a felhasznált anyagok költsége kerülhet kiszámlázásra.

Amennyiben a felhasználási hely tartozás miatt kikapcsolásra került és a kikapcsolás indokai megszűntek, valamint az ismételt üzembe helyezés jogi-, műszaki-, biztonságtechnikai feltételei adottak, úgy a visszakötést társaságunk a kereskedő/egyetemes szolgáltató megrendelésére elvégzi.

A tevékenységbe sorolt beavatkozások, intézkedések számlázása a munkaidő-, ráfordítás (a 17/2013 (IV.30.) NFM rendelet 2. számú mellékletében meghatározott rezióradíjjal és 3. számú mellékletében szabályozott normaidővel), vagy a feladatok száma alapján történik.

A beavatkozás időpontjától függően (munkaidőben, munkaidőn kívül, munkaszüneti és ünnepnapon) eltérő díjtételeket kell alkalmazni.

Gázmérő és gázfogyasztó készülékek egyéb műszaki okból történő lezárása és újbóli bekapcsolása

A tételcím meghatározása: gázmérő és/vagy gázfogyasztó készülék lezárása és ismételt bekapcsolása

E tevékenységért

- az elvégzett munkák díja, valamint
- a felhasznált anyagok költsége kerülhet kiszámlázásra.

A felhasználó bármilyen műszaki okból kérheti (pl. a felhasználói berendezés kiviteli terv alapján történő átalakítása miatt) a szolgáltatás szüneteltetését.

Az ennek keretében végzett tevékenységek – jellegtől függően - a munkaidő-, ráfordítás, vagy a beavatkozás darabszámának figyelembevételével kerülnek kiszámlázásra a 17/2013 (IV.30.) NFM rendelet 2. számú mellékletében meghatározott rezióradíjjal és 3. számú mellékletében szabályozott normaidővel.

A felmerülő költségeket társaságunk a felhasználó felé számlázza.

Gázmérő felszerelése egyéb műszaki biztonsági okból és idegen tulajdonú mérő hitelesítése miatt

A tételcím meghatározása: gázmérő felszerelése egyéb műszaki okból

E tevékenységért

- az elvégzett munkák díja, valamint
- a felhasznált anyagok költsége kerülhet kiszámlázásra.

A felhasználó/tevékenységet megrendelő kezdeményezése alapján a gázmérő – előző tételekbe nem sorolható – egyéb okból történő felszerelése miatt felmerült munkavégzés.

Az elvégzett munka a megrendelőnek kerül kiszámlázásra.

Gázmérővel kapcsolatos egyéb szolgáltatások

A tételcím meghatározása: a gázmérőkkel kapcsolatos – az eddigi tételekhez nem sorolt – tevékenységek

Társaság a tulajdonában álló gázmérőn és tartozékain a rendeltetésszerű használat mellett előállott hibákat díjtalanul köteles kijavítani. Szintén díjmentesen végzi el a társaság a gázmérő csonkjánál lévő tömitések cseréjét.

Ha a gázmérő megállapodás vagy szerződés alapján a felhasználó tulajdonában áll, vagy a társaságunk tulajdonában álló gázmérő meghibásodása a nem rendeltetésszerű használat következménye, vagy a szivárgás nem a csonknál lévő tömitésnél jelentkezik, úgy a hiba javítása, illetve a gázmérő javításával kapcsolatos összes költség – ideértve a mérő újrarahitelesítésével kapcsolatos költségeket is – a felhasználót terhelik.

A tevékenység keretében végzett munka a ráfordított munkaidő és munkaerő szükséglete alapján kerül számlázásra a 17/2013 (IV.30.) NFM rendelet 2. számú mellékletében meghatározott rezsioradíjjal és 3. számú mellékletében szabályozott normaidővel.

Az épületen belüli gáz alatti munka elszámolása a társasági rezsioradíjjal történik és a kiszállás költsége is kiterhelésre kerül.

A Társaság tulajdonában lévő, nem javítható, selejtezésre kerülő mérővel kapcsolatos kártérítési igény a felszerelt új mérő ÁFA nélküli értékével megegyező összegben terhelő levéllel kerül érvényesítésre.

Gáznymás szabályozóval kapcsolatos ipari szolgáltatások részletezése

A tételcím meghatározása: nyomásszabályozókkal kapcsolatos szolgáltatások

Társaságunk a tulajdonában álló nyomásszabályozón a rendeltetésszerű használat mellett előállott hibákat díjtalanul köteles kijavítani.

Ha a nyomásszabályozó megállapodás vagy szerződés alapján a felhasználó tulajdonában áll, vagy a Társaság tulajdonában álló nyomásszabályozó meghibásodása a nem rendeltetésszerű használat következménye, a nyomásszabályozók javításával kapcsolatos összes költség a felhasználót terheli.

A Társaság tulajdonában lévő, nem javítható, selejtezésre kerülő nyomásszabályozókkal kapcsolatos kártérítési igény a felszerelt új nyomásszabályozó ÁFA nélküli értékével megegyező összegben, terhelő levéllel kerül érvényesítésre.

A munkadíj a 17/2013 (IV.30.) NFM rendelet 2. számú mellékletében meghatározott rezsioradíjjal és 3. számú mellékletében szabályozott normaidővel kerül meghatározásra.

Egyéb szolgáltatások

Rendkívüli gázmérő-leolvasás

A tételcím meghatározása: a gázmérő nem elszámolás céljából történő leolvasása

Társaságunk térítésmentesen biztosítja az elszámoló számlázáshoz szükséges gázmérő-leolvasást, valamint a gázmérőnek a társaság felelősségi körébe tartozó meghibásodása miatt szükségessé váló leolvasását. Egyéb esetekben a földgázellátó (egyetemes szolgáltató, földgázkereskedő) és a felhasználó kérésére is történhet leolvasás.

A díj a mérési helyek darabszáma alapján kerül meghatározásra.

A számla a tevékenység megrendelőjének kerül kiállításra.

Felhasználó megrendelésére végzett gázfogyasztás ellenőrzése kontroll mérővel

A tételcím meghatározása: a felhasználó megrendelése alapján a társaság tulajdonában és a felhasználási helyen lévő gázmérő pontosság ellenőrzéses vizsgálata

E tevékenységért

- az elvégzett munkák díja,
- a gázmérő bevizsgálási, hitelesítési díja, valamint
- a kontrollmérő szállítási költsége kerülhet kiszámlázásra.

A 6 m³/h névleges teljesítményt meg nem haladó, társaságunk tulajdonában lévő gázmérővel rendelkező felhasználó kérheti, hogy a helyszínen a hiteles gázmérő pontosságellenőrzését kontroll mérővel végezze el társaságunk. Amennyiben a mérő az üzemi hibahatár értékén belül mér, úgy a vizsgálat díja, illetve az egyéb költségek kiszámlázásra kerülnek a megrendelő részére. A vizsgálat során felmerült költségek a 6 m³/h névleges teljesítményt meg nem haladó gázmérő esetében tartalmazzák a kontrollmérő szállítási díját is.

A 6 m³/h névleges teljesítménynél nagyobb gázmérők bevizsgálási, hitelesítési, szállítási költsége egyedileg kerül megállapításra, az Égáz-Dégáz Földgázelosztó Zrt. és a felülvizsgálatot végző vállalkozó közötti szerződés, valamint a díjjegyzék kiszállási költségeinek figyelembevételével.

A megengedett üzemi hibahatár értékét meghaladó mérési hiba esetén az elszámolást a vizsgálat eredményének megfelelően az Égáz-Dégáz Földgázelosztó Zrt. üzletszabályzata szerint kell módosítani.

Amennyiben a pontosságellenőrzés eredményeként megállapításra kerül, hogy a mérő az üzemi hibahatáron kívül mér, a pontosságellenőrzés során felmerült díjakat a felhasználónak nem kell megtéríteni.

Az üzemi hibahatárookra vonatkozó adatokat a Magyar Kereskedelmi Engedélyezési Hivatal (MKEH) hitelesítési előírásainak megfelelően alkalmazza társaságunk.

- membrános nem hőkompenzációs gázmérő

Térfogatáram, Q pontossági osztály	Üzemi hibahatár	
	1,5	1
$Q_{\min} \leq Q < Q_t$	±6,0 %	±4,0 %
$Q_t < Q \leq Q_{\max}$	±3,0 %	±2,0 %

- membrános beépített hőkompenzációs gázmérő

Azokra a beépített hőmérsékletkorrekciós gázmérőkre, amelyek kizárólag a korrigált mennyiséget jelzik ki, egy 30 °C-os hőmérséklettartományon belül – amely szimmetrikus egy, a gyártó által megadott 15 °C és 25 °C közötti hőmérsékletre, - 0,5 %-kal nagyobb legnagyobb megengedett hibaérték vonatkozik. E tartományon kívül 10 °C-onként további 0,5 %-os legnagyobb hibaérték növekedés megengedett.

/ahol a Q_t (határ térfogatáram, vagy átmeneti térfogatáram) az a legnagyobb Q_{\max} és legkisebb Q_{\min} térfogatáram közötti térfogatáram érték, amely a mérési tartományt két részre (alsó és felső mérési tartomány) osztja, mindkét tartományt saját legnagyobb megengedett hiba (a hibahatár) jellemzi./

/a Q_t -t membrános gázmérőkre az MSZ EN 1359:1998/A1 sz. szabvány adja meg/

- turbinás vagy forgódugattyús gázmérő

Térfogatáram, Q pontossági osztály	Üzemi hibahatár	
	1,5	1
$Q_{\min} \leq Q < Q_t$	±6,0 %	±4,0 %
$Q_t < Q \leq Q_{\max}$	±3,0 %	±2,0 %

(ahol Q_t -t az átfolyási aránytól függően a turbinás mérőkre az MSZ -EN 12261:2002 sz. szabvány, míg a forgódugattyús mérőkre az MSz-EN 12480:2002 sz. szabvány adja meg)

Előre fizetős gázmérő biztosítása és feltöltő kártya pótlása

Előre fizetős gázmérő biztosítása esetén a 17/2013 (IV.30.) NFM rendelet 2. számú mellékletében meghatározott rezsióradíjjal és a 3. számú mellékletében szabályozott normaidővel számított munkadíj, valamint a korábban felszerelt és az új (előrefizetős) mérő nyilvántartási értékének különbözete is felszámolásra kerül.

Előre fizetős gázmérő feltöltő kártya pótlása, amennyiben az a felhasználó hibájából megrongálódott vagy elveszett, költsége a felhasználót terheli.

Eseti ellenőrzés

A tételcím meghatározása: megrendelésre végzett eseti ellenőrzés

E tevékenységért

- az elvégzett munkák díja,
- a kiszállás költsége kerülhet kiszámlázásra.

Felhasználási hely megrendelésre végzett ellenőrzése, amely kiterjedhet a fogyasztási rendszerre, gáznyomás ellenőrzésére, fogyasztási cím ellenőrzésére, gázmérő műszaki paramétereinek ellenőrzésére.

A számlázás alapja a munka elvégzéséhez szükséges idő alapján számított óradíj.

Nem elosztói alaptevékenységhez rendelhető veszélyhelyzet-elhárítás

A tételcím meghatározása: valamely rendkívüli helyzet miatti beavatkozás

Amennyiben a veszélyhelyzet nem az elosztó hibájából következik be, akkor a veszély elhárításának az összes költsége az azt kiváltó – ha ő ismeretlen és jogszabály, vagy egyéb kötelező előírás a társaságot a költségek viselésére nem kötelezi – a megrendelő személy vagy szervezet felé számlázandó.

A beavatkozás időpontjától függően (munkaidőben, munkaidőn kívül, munkaszüneti és ünnepnapon) eltérő díjtételeket kell alkalmazni.

Digitális adatszolgáltatás a szakági nyilvántartásból

A tételcím meghatározása: adatok biztosítása a társaság tulajdonában, üzemeltetésében lévő gázelosztó vezetékhálózatot érintő tervezésekhez, kivitelezésekhez

Az elosztóvezetékek biztonsági övezetében végzendő munkák tervezéséhez, kivitelezéséhez társaságunk a megrendelő kérésére, rendelkezésre állás esetén, digitális térképrészletet biztosít. A térképrészlet biztosítása csak közműegyeztetés keretében történhet meg. Az adatszolgáltatás díja az átadott elektronikus állomány terjedelme (kilobyte) alapján kerül meghatározásra.

Számlamásolat-készítés naptári évenként és fogyasztási helyenként

Felhasználó kérésére szükség esetén számlamásolatot készítünk, melyet a harmadik alkalomtól kezdődően számlázunk ki részére.

A tárgyévben második alkalommal, azonos adatkörre vonatkozóan tájékoztatás kérése az adatkezelésről, az Adatvédelmi Szabályzatban rögzítettek szerint

Az érintett természetes személy az adatkezelő illetékes ügyintézőjétől tájékoztatást kérhet személyes adatainak kezeléséről. A tájékoztatás ingyenes, ha a tájékoztatást kérő a folyó évben azonos adatkörre vonatkozóan tájékoztatási kérelmet az adatkezelőhöz még nem nyújtott be. Egyéb esetekben költségtérítés állapítható meg, mely kiszámlázásra kerül a tájékoztatást kérőnek.

A felhasználó szerződésszegése esetén külön díj ellenében végezhető szolgáltatások

Ezek a szerződésszegéssel kapcsolatos levelezés költségeit tartalmazzák. A díj a 17/2013 (IV.30.) NFM rendelet 4. számú mellékletében meghatározott összeg.

A felhasználó előzetes értesítése és az előzetes időpont-egyeztetés ellenére, a felhasználó által megrendelt külön díjas szolgáltatás teljesítésének a felhasználónak felróható okból történő elmaradása

A díj a 17/2013 (IV.30.) NFM rendelet 5. számú mellékletében meghatározott összeg.

Alkalmazott anyagár

A felhasználásra kerülő gázmérő, nyomásszabályozó és anyagok ármeghatározása az alábbiak szerint történik:

- Új mérő és nyomásszabályozó esetén
Mindazon felhasználók számára, akikkel a gázmérésre és nyomásszabályozásra vonatkozóan egyedi megállapodás nem születik, a gázmérők és nyomásszabályozók biztosítása során az aktuális beszerzési egységár + 8 % kezelési költség + ÁFA anyagárat kell érvényesíteni.
- Felújított mérő és nyomásszabályozó esetén
Az aktuális beszerzési egységár 50 %-a + 8 % kezelési költség + ÁFA.
- Anyag (új teljes értékű):
Az SAP-ban nyilvántartott mozgó átlagár (mivel a raktárban az anyagokat az aktuális beszerzéssel korrigált mozgó átlagáron tartjuk nyilván)+8% kezelési költség +ÁFA.

Jelen szabályzat 2013. május 1. napján lép hatályba, és egyben a 2012. június 1-től hatályos szabályzat hatályát veszti.

Melléklet: 1. sz. melléklet - Díjjegyzék

Településekhez rendelt hőmérsékletmérési pontok

Az alábbi táblázat tartalmazza az egyes településekhez rendelt hőmérsékletmérési pontokat. A pótdíjak kiszámításánál alkalmazott, a településre és a gáznapra vonatkozó napi átlaghőmérsékletnek az OMSZ által mért és nyilvánosságra hozott hőmérsékletértéket tekintjük. Ha az adott hőmérséklet-mérési helyen adott gáznapra vonatkozóan nem áll rendelkezésre átlaghőmérséklet adat, akkor ÉGÁZ-DÉGÁZ Földgázelosztó Zrt. az OMSZ-t kéri fel helyettesítő érték megállapítására. A pótdíjak kiszámításánál a következő táblázat szerinti besorolást alkalmazzuk.

<i>Település megnevezése</i>	<i>Hőmérsékletmérési pont megnevezése</i>	<i>Település megnevezése</i>	<i>Hőmérsékletmérési pont megnevezése</i>
Abda	Győr	Ács	Győr
Acsád	Szombathely	Acsalag	Mosonmagyaróvár
Ácsteszér	Győr	Ágasegyháza	Szeged
Ágfalva	Sopron	Agyagosszergény	Sopron
Aka	Tata	Akasztó	Baja
Algyő	Szeged	Almásfüzitő	Tata
Almáskamarás	Békéscsaba	Alsóújlak	Szombathely
Ambrózfalva	Szeged	Andrásfa	Zalaegerszeg
Annavölgy	Tata	Apátfalva	Szeged
Apostag	Baja	Árpádhalom	Békéscsaba
Árpás	Győr	Ásotthalom	Szeged
Ásványráró	Győr	Ászár	Tata
Bábolna	Győr	Babót	Sopron

<i>Település megnevezése</i>	<i>Hőmérsékletmérési pont megnevezése</i>	<i>Település megnevezése</i>	<i>Hőmérsékletmérési pont megnevezése</i>
Bácsalmás	Baja	Bácsbokod	Baja
Bácsborsód	Baja	Bácsszőlős	Baja
Bágyogszovát	Győr	Baj	Tata
Baja	Baja	Bajna	Tata
Bajót	Tata	Bakonybánk	Győr
Bakonysárkány	Tata	Bakonyszombathely	Győr
Baks	Szeged	Balástya	Szeged
Ballószög	Szeged	Balogunyom	Szombathely
Balotaszállás	Baja	Bana	Győr
Barbacs	Győr	Bársonyos	Győr
Bátmonostor	Baja	Battonya	Békéscsaba
Bátya	Baja	Bejcgertyános	Szombathely
Békés	Békéscsaba	Békés - Dánfok	Békéscsaba
Békéscsaba	Békéscsaba	Békéscsaba - Gerla	Békéscsaba
Békéssámson	Szeged	Békésszentandrás	Békéscsaba
Beled	Szombathely	Bélmegyer	Békéscsaba
Bezenye	Mosonmagyaróvár	Bezi	Győr
Biharugra	Békéscsaba	Boba	Győr
Bócsa	Baja	Bodonhely	Győr
Bogyoszló	Győr	Bokod	Tata
Bordány	Szeged	Borota	Baja
Bozzai	Szombathely	Bozsok	Szombathely
Bő	Szombathely	Bögöt	Szombathely
Bögöte	Szombathely	Bőny	Győr
Börcs	Győr	Bősárkány	Mosonmagyaróvár
Bucsa	Békéscsaba	Bucusu	Szombathely
Bugac	Szeged	Bugacpusztaháza	Szeged
Bük	Szombathely	Cák	Szombathely
Cakóháza	Mosonmagyaróvár	Celldömölk	Szombathely

<i>Település megnevezése</i>	<i>Hőmérsékletmérési pont megnevezése</i>	<i>Település megnevezése</i>	<i>Hőmérsékletmérési pont megnevezése</i>
Csabacsúd	Békéscsaba	Csabaszabadi	Békéscsaba
Csáfordjánosfa	Szombathely	Csákánydoroszló	Szentgotthárd
Csanádalberti	Szeged	Csanádapáca	Békéscsaba
Csanádpalota	Szeged	Csánig	Szombathely
Csanytelek	Szeged	Csapod	Sopron
Csárdaszállás	Békéscsaba	Császár	Tata
Császártöltés	Baja	Csátalja	Baja
Csatka	Tata	Csávoly	Baja
Csehi	Zalaegerszeg	Csehimindszent	Zalaegerszeg
Csém	Tata	Csempeszkopács	Szombathely
Csengele	Szeged	Csengőd	Baja
Csénye	Szombathely	Csép	Tata
Csepreg	Szombathely	Csér	Szombathely
Csikéria	Baja	Csikvánd	Győr
Csipkerek	Zalaegerszeg	Csolnok	Tata
Csolyospálos	Szeged	Csongrád	Szeged
Csongrád- Bokros	Szeged	Csorna	Győr
Csorvás	Békéscsaba	Csönge	Szombathely
Csörötnek	Szentgotthárd	Dad	Tata
Dág	Tata	Darnózseli	Mosonmagyaróvár
Dávod	Baja	Dénesfa	Szombathely
Derekegyháza	Békéscsaba	Deszk	Szeged
Dévaványa	Békéscsaba	Doboz	Békéscsaba
Dóc	Szeged	Domaszék	Szeged
Dombegyház	Békéscsaba	Dombiratos	Békéscsaba
Dorog	Tata	Dozmat	Szombathely
Dör	Győr	Drágszél	Baja
Duka	Győr	Dunaalmás	Tata
Dunaegyháza	Baja	Dunafalva	Baja

<i>Település megnevezése</i>	<i>Hőmérsékletmérési pont megnevezése</i>	<i>Település megnevezése</i>	<i>Hőmérsékletmérési pont megnevezése</i>
Dunaremete	Mosonmagyaróvár	Dunaszeg	Győr
Dunaszentbenedek	Baja	Dunaszentmiklós	Tata
Dunaszentpál	Győr	Dunasziget	Mosonmagyaróvár
Dunatétlen	Baja	Dunavecse	Baja
Dusnok	Baja	Ebergőc	Sopron
Écs	Győr	Ecsefalva	Békéscsaba
Edve	Szombathely	Egervölgy	Szombathely
Egyed	Győr	Egyházásfalu	Sopron
Egyházashollós	Szombathely	Egyházsrádóc	Szombathely
Elek	Békéscsaba	Enese	Győr
Eperjes	Békéscsaba	Epöl	Tata
Érsekcsanád	Baja	Érsekhalma	Baja
Esztergom	Tata	Esztergom - Kertváros	Tata
Ete	Tata	Fábiánsebestyén	Békéscsaba
Fajsz	Baja	Farád	Győr
Fehértó	Győr	Feketeerdő	Mosonmagyaróvár
Felgyő	Szeged	Felpéc	Győr
Felsőlajos	Szeged	Felsőmarác	Szentgotthárd
Felsőszentiván	Baja	Ferencszállás	Szeged
Fertőboz	Sopron	Fertőd	Sopron
Fertőendréd	Sopron	Fertőhomok	Sopron
Fertőrákos	Sopron	Fertőszentmiklós	Sopron
Fertőszéplak	Sopron	Foktő	Baja
Forráskút	Szeged	Földeák	Szeged
Fülöpháza	Szeged	Fülöpjakab	Szeged
Fülöpszállás	Baja	Füzesgyarmat	Békéscsaba
Gádoros	Békéscsaba	Gara	Baja
Gasztony	Szombathely	Gátér	Szeged
Géderlak	Baja	Gencsapáti	Szombathely

<i>Település megnevezése</i>	<i>Hőmérsékletmérési pont megnevezése</i>	<i>Település megnevezése</i>	<i>Hőmérsékletmérési pont megnevezése</i>
Geszt	Békéscsaba	Gór	Szombathely
Gönyű	Győr	Gyalóka	Szombathely
Gyanógeregye	Szombathely	Gyarmat	Győr
Gyomaendrőd	Békéscsaba	Gyóró	Szombathely
Gyömöre	Győr	Gyöngyösfalu	Szombathely
Győr	Győr	Győr - Gyirmót	Győr
Győr - Gyórszentiván	Győr	Győr - Ipari Park	Győr
Győr - Ménfőcsanak	Győr	Győrasszonyfa	Győr
Győrladamér	Győr	Gyórság	Győr
Gyórsövényház	Győr	Gyórszemere	Győr
Győrújbarát	Győr	Győrújfalú	Győr
Győrvár	Szombathely	Győrzámoly	Győr
Gyula	Békéscsaba	Gyula - Gyulavári	Békéscsaba
Hajós	Baja	Halászi	Mosonmagyaróvár
Halászi-Arak	Mosonmagyaróvár	Harka	Sopron
Harkakötöny	Szeged	Harta	Baja
Harta - Állampuszta	Baja	Hédervár	Mosonmagyaróvár
Hegyeshalom	Mosonmagyaróvár	Hegyfalú	Szombathely
Hegyhátszentmárton	Szentgotthárd	Hegyhátszentpéter	Zalaegerszeg
Hegykő	Sopron	Helvécia	Szeged
Hercegszántó	Baja	Héreg	Tata
Hidegség	Sopron	Himód	Sopron
Hódmezővásárhely	Szeged	Hódmezővásárhely - Batida	Szeged
Hódmezővásárhely - Erzsébet	Szeged	Hódmezővásárhely - Kishomok	Szeged
Hódmezővásárhely - Kútvölgy	Szeged	Hódmezővásárhely - Szikáncs	Szeged
Homokmégy	Baja	Horvátzsidány	Szombathely
Hosszúpereszteg	Szombathely	Hövej	Sopron
Hunya	Békéscsaba	Ikervár	Szombathely
Iklanberény	Szombathely	Ikrény	Győr

<i>Település megnevezése</i>	<i>Hőmérsékletmérési pont megnevezése</i>	<i>Település megnevezése</i>	<i>Hőmérsékletmérési pont megnevezése</i>
Iván	Szombathely	Ivánc	Szentgotthárd
Izsák	Szeged	Ják	Szombathely
Jakabszállás	Szeged	Jákfa	Szombathely
Jánoshalma	Baja	Jánosháza	Szombathely
Jánossomorja	Mosonmagyaróvár	Jászszentlászló	Szeged
Jobaháza	Győr	Kajárpéc	Győr
Káld	Szombathely	Kalocsa	Baja
Kám	Szombathely	Kamut	Békéscsaba
Kapuvár	Sopron	Kapuvár - Öntésmajor	Sopron
Karakó	Győr	Kardos	Békéscsaba
Kardoskút	Békéscsaba	Károlyháza	Mosonmagyaróvár
Kaskantyú	Baja	Kaszaper	Békéscsaba
Katymár	Baja	Kecel	Baja
Kecskéd	Tata	Kecskemét	Szeged
Kecskemét - Hetényegyháza	Szeged	Kecskemét-Matkópuszta	Szeged
Kelebia	Szeged	Keléd	Győr
Kéleshalom	Baja	Kemeneshőgyész	Győr
Kemenesmagasi	Szombathely	Kemenesmihályfa	Szombathely
Kemenespálfa	Győr	Kemenessömjén	Szombathely
Kemenesszentmárton	Szombathely	Kemenesszentpéter	Győr
Kemestaródfa	Szentgotthárd	Kenéz	Szombathely
Kenyeri	Szombathely	Kerekegyháza	Szeged
Kerékteleki	Győr	Kertészsziget	Békéscsaba
Kesztölc	Tata	Kétegyháza	Békéscsaba
Kétsoprony	Békéscsaba	Kevermes	Békéscsaba
Kimle	Mosonmagyaróvár	Kimle - Novákpuszta	Mosonmagyaróvár
Királyhegyes	Szeged	Kisbabot	Győr
Kisbajcs	Győr	Kisbér	Tata
Kisbér - Hánta	Győr	Kisbodak	Mosonmagyaróvár

<i>Település megnevezése</i>	<i>Hőmérsékletmérési pont megnevezése</i>	<i>Település megnevezése</i>	<i>Hőmérsékletmérési pont megnevezése</i>
Kisigmánd	Tata	Kiskőrös	Baja
Kiskunfélegyháza	Szeged	Kiskunhalas	Baja
Kiskunmajsa	Szeged	Kiskunmajsa-Bodoglár	Szeged
Kisrákos	Szentgotthárd	Kissomlyó	Győr
Kistelek	Szeged	Kisnyom	Szombathely
Kiszombor	Szeged	Kiszidány	Szombathely
Kisszállás	Baja	Klárafalva	Szeged
Kocs	Tata	Komárom	Tata
Komárom - Koppánymonostor	Tata	Komárom - Szőny	Tata
Kondoros	Békéscsaba	Kóny	Győr
Kópháza	Sopron	Koroncó	Győr
Kömlőd	Tata	Kömpöc	Szeged
Körmend	Szombathely	Környe	Tata
Körösadány	Békéscsaba	Körösnyársány	Békéscsaba
Köröstarcsa	Békéscsaba	Körösújfalú	Békéscsaba
Kőszeg	Szombathely	Kőszegdoroszló	Szombathely
Kőszegpaty	Szombathely	Kőszegszerdahely	Szombathely
Kötegyán	Békéscsaba	Kövegy	Szeged
Kunadacs	Baja	Kunágota	Békéscsaba
Kunbaja	Baja	Kunbaracs	Szeged
Kunfehértó	Baja	Kunpeszér	Baja
Kunszállás	Szeged	Kunszentmiklós	Baja
Kunsziget	Győr	Kübekháza	Szeged
Lábatlan	Tata	Ladánybene	Szeged
Lajosmizse	Szeged	Lakitelek	Szeged
Leányvár	Tata	Lébény	Győr
Levél	Mosonmagyaróvár	Lipót	Mosonmagyaróvár
Lócs	Szombathely	Lökösháza	Békéscsaba
Lövő	Sopron	Lukácsháza	Szombathely

<i>Település megnevezése</i>	<i>Hőmérsékletmérési pont megnevezése</i>	<i>Település megnevezése</i>	<i>Hőmérsékletmérési pont megnevezése</i>
Magyarbánhegyes	Békéscsaba	Magyarcsanak	Szeged
Magyardombegyház	Békéscsaba	Magyargencs	Győr
Magyarkeresztúr	Győr	Magyarlak	Szentgotthárd
Magyarnádalja	Szombathely	Magyarszecsőd	Szombathely
Makó	Szeged	Máriaalom	Tata
Máriakálnok	Mosonmagyaróvár	Markotabödöge	Győr
Maroslele	Szeged	Mártély	Szeged
Mátételke	Baja	Mecsér	Győr
Medgyesbodzás	Békéscsaba	Medgyesbodzás - Gábortelep	Békéscsaba
Medgyesegyháza	Békéscsaba	Medgyesegyháza - Bánkút	Békéscsaba
Megyhíd	Szombathely	Meggyeskovácsi	Szombathely
Méhkerék	Békéscsaba	Mélykút	Baja
Mérges	Győr	Mersevát	Szombathely
Mesterháza	Szombathely	Mezőberény	Békéscsaba
Mezőgyán	Békéscsaba	Mezőhegyes	Szeged
Mezőkovácsháza	Békéscsaba	Mezőörs	Győr
Mihályi	Szombathely	Mikosszéplak	Zalaegerszeg
Mindszent	Szeged	Miske	Baja
Mocsa	Tata	Mogyorósbánya	Tata
Molnászecsőd	Szombathely	Mórahalom	Szeged
Móricgát	Szeged	Mórichida	Győr
Mosonmagyaróvár	Mosonmagyaróvár	Mosonszentmiklós	Győr
Mosonszentmiklós- Mosonújhely	Győr	Mosonszolnok	Mosonmagyaróvár
Mosonudvar	Mosonmagyaróvár	Murony	Békéscsaba
Nagybajcs	Győr	Nagybánhegyes	Békéscsaba
Nagybaracska	Baja	Nagycenk	Sopron
Nagyér	Szeged	Nagygeresd	Szombathely
Nagygyanté	Békéscsaba	Nagyigmánd	Tata

<i>Település megnevezése</i>	<i>Hőmérsékletmérési pont megnevezése</i>	<i>Település megnevezése</i>	<i>Hőmérsékletmérési pont megnevezése</i>
Nagylak	Szeged	Nagylózs	Sopron
Nagymágocs	Békéscsaba	Nagyrákos	Zalaegerszeg
Nagysáp	Tata	Nagysimonyi	Szombathely
Nagyszénás	Békéscsaba	Nagyszentjános	Győr
Nárai	Szombathely	Naszály	Tata
Nemesbőd	Szombathely	Nemescsó	Szombathely
Nemeskér	Sopron	Nemeskeresztúr	Győr
Nemeskocs	Szombathely	Nemeskolta	Szombathely
Nemesládony	Szombathely	Nemesnádudvar	Baja
Nemesrempehollós	Szombathely	Neszmély	Tata
Nick	Szombathely	Nyalka	Győr
Nyárlőrinc	Szeged	Nyergesújfalú	Tata
Nyőgér	Szombathely	Nyúl	Győr
Óföldsék	Szeged	Okány	Békéscsaba
Olaszfa	Szombathely	Ólmod	Szombathely
Ópusztaszer	Szeged	Ordas	Baja
Orgovány	Szeged	Orosháza	Békéscsaba
Orosháza - Gyopárosfürdő	Békéscsaba	Oroszlány	Tata
Osli	Sopron	Ostffyasszonyfa	Szombathely
Oszkó	Szombathely	Ölbő	Szombathely
Öregcsertő	Baja	Óriszentpéter	Szentgotthárd
Örménykút	Békéscsaba	Öttevény	Győr
Öttömös	Szeged	Pácsony	Szombathely
Páhi	Baja	Páli	Szombathely
Pálmonostora	Szeged	Pankasz	Zalaegerszeg
Pannonhalma	Győr	Pápoc	Szombathely
Pásztori	Győr	Pázmándfalú	Győr
Pecöl	Szombathely	Pér	Győr
Perenye	Szombathely	Peresznye	Szombathely

<i>Település megnevezése</i>	<i>Hőmérsékletmérési pont megnevezése</i>	<i>Település megnevezése</i>	<i>Hőmérsékletmérési pont megnevezése</i>
Petőfiszállás	Szeged	Petőháza	Sopron
Petőmihályfa	Szentgotthárd	Piliscsév	Tata
Pinkaminszent	Szentgotthárd	Pinnye	Sopron
Pirtó	Baja	Pitvaros	Szeged
Pókaszeptek	Zalaegerszeg	Porpác	Szombathely
Pósfa	Szombathely	Potyond	Győr
Pusztacsalád	Szombathely	Pusztacsó	Szombathely
Pusztaföldvár	Békéscsaba	Pusztamérges	Szeged
Pusztatollaka	Békéscsaba	Pusztaszer	Szeged
Pusztaszőlős	Békéscsaba	Püski	Mosonmagyaróvár
Püspökmolnári	Szombathely	Rábacsanak	Győr
Rábacsécsény	Győr	Rábagyarmat	Szentgotthárd
Rábahidvég	Szombathely	Rábagecöl	Szombathely
Rábapatoná	Győr	Rábapaty	Szombathely
Rábapordány	Győr	Rábasebes	Győr
Rábaszentandrás	Győr	Rábaszentmihály	Győr
Rábaszentmiklós	Győr	Rábatamási	Győr
Rábatöttös	Szombathely	Rábcakapi	Mosonmagyaróvár
Rádockölked	Szombathely	Rajka	Mosonmagyaróvár
Rátót	Szombathely	Ravazd	Győr
Réde	Győr	Rém	Baja
Répcelak	Szombathely	Répceszemere	Szombathely
Répceszentgyörgy	Szombathely	Répevis	Szombathely
Rétalap	Győr	Röjtökmuzsaj	Sopron
Rönök	Szentgotthárd	Röszke	Szeged
Rum	Szombathely	Ruzsa	Szeged
Sajtoskál	Szombathely	Salköveskút	Szombathely
Sándorfalva	Szeged	Sárisáp	Tata
Sarkad	Békéscsaba	Sarkadkeresztúr	Békéscsaba

<i>Település megnevezése</i>	<i>Hőmérsékletmérési pont megnevezése</i>	<i>Település megnevezése</i>	<i>Hőmérsékletmérési pont megnevezése</i>
Sárvár	Szombathely	Sé	Szombathely
Simaság	Szombathely	Sitke	Szombathely
Sobor	Győr	Sokorópátka	Győr
Solt	Baja	Soltszentimre	Baja
Soltvadkert	Baja	Sopron	Sopron
Sopron-Balf	Sopron	Sopronhorpács	Sopron
Sopron-Jánostelep	Sopron	Sopron-Kőhida	Sopron
Sopronkövesd	Sopron	Sopronnémeti	Győr
Sopron-Tómalom	Sopron	Sorkikápolna	Szombathely
Sorokpolány	Szombathely	Sótony	Szombathely
Söpte	Szombathely	Súr	Győr
Sükösd	Baja	Süttő	Tata
Szabadkígyós	Békéscsaba	Szabadszállás	Baja
Szakmár	Baja	Szakony	Szombathely
Szákszend	Tata	Szalkszentmárton	Baja
Szank	Szeged	Szany	Győr
Szár föld	Győr	Szarvas	Békéscsaba
Szatymaz	Szeged	Szeged	Szeged
Szeged - Gyálarét	Szeged	Szeged - Kiskundorozsma	Szeged
Szeged - Szentmihály	Szeged	Szeged - Szőreg	Szeged
Szeged - Tápé	Szeged	Szeghalom	Békéscsaba
Szegvár	Szeged	Székkutas	Szeged
Szeleste	Szombathely	Szemenye	Szombathely
Szentes	Szeged	Szentgotthárd	Szentgotthárd
Szentkirály	Szeged	Szentpéterfa	Szombathely
Szerecseny	Győr	Szeremle	Baja
Szergény	Győr	Szil	Győr
Szilsárkány	Győr	Szombathely	Szombathely
Szomód	Tata	Tabdi	Baja

<i>Település megnevezése</i>	<i>Hőmérsékletmérési pont megnevezése</i>	<i>Település megnevezése</i>	<i>Hőmérsékletmérési pont megnevezése</i>
Táplánszentkereszt	Szombathely	Tápszentmiklós	Győr
Tardos	Tata	Tarhos	Békéscsaba
Tarján	Tata	Tarjánpuszta	Győr
Tárkány	Győr	Tárnokréti	Mosonmagyaróvár
Tass	Baja	Tát	Tata
Tata	Tata	Tata - Agostyán	Tata
Tatabánya	Tata	Tataháza	Baja
Tázlár	Baja	Tázlár-Felsőtelep	Baja
Telekgerendás	Békéscsaba	Tényő	Győr
Tét	Győr	Tiszaalpár	Szeged
Tizsakécske	Szeged	Tisza-Maros Szög	Szeged
Tizsasziget	Szeged	Tokod	Tata
Tokodaltáró	Tata	Tokorcs	Szombathely
Tompa	Szeged	Tompaládony	Szombathely
Tormásliget	Szombathely	Torony	Szombathely
Tótkomlós	Békéscsaba	Töltéstava	Győr
Tömörd	Szombathely	Tömörkény	Szeged
Újkér	Szombathely	Újkígyós	Békéscsaba
Újrónafő	Mosonmagyaróvár	Újsolt	Baja
Újszalonta	Békéscsaba	Újszentiván	Szeged
Újtelek	Baja	Und	Szombathely
Úny	Tata	Uraiújfalu	Szombathely
Uszód	Baja	Üllés	Szeged
Vadosfa	Győr	Vág	Győr
Vajhát	Szeged	Vámoscsalád	Szombathely
Vámoszabadi	Győr	Várbalog	Mosonmagyaróvár
Várgesztes	Tata	Városföld	Szeged
Vasalja	Szentgotthárd	Vásárosfalu	Szombathely
Vásárosmiske	Szombathely	Vasasszonyfa	Szombathely

<i>Település megnevezése</i>	<i>Hőmérsékletmérési pont megnevezése</i>	<i>Település megnevezése</i>	<i>Hőmérsékletmérési pont megnevezése</i>
Vaskút	Baja	Vassurány	Szombathely
Vasvár	Szombathely	Vasszécseny	Szombathely
Vasszentmihály	Szentgotthárd	Vasszilvág	Szombathely
Vát	Szombathely	Végegyháza	Békéscsaba
Velem	Szombathely	Vép	Szombathely
Vérteskethely	Tata	Vértessomló	Tata
Vértestolna	Tata	Vértesszőlős	Tata
Veszkény	Sopron	Vésztő	Békéscsaba
Viszák	Szentgotthárd	Vitnyéd	Sopron
Völcsej	Szombathely	Vönöck	Szombathely
Zákányszék	Szeged	Zsadány	Békéscsaba
Zsana	Baja	Zsebeháza	Győr
Zsény	Szombathely	Zsenye	Szombathely
Zsira	Szombathely	Zsombó	Szeged

Fogyasztási jelleggörbe

ÉGÁZ-DÉGÁZ Földgázelosztó Zrt. a Magyar Földgázrendszer Üzemi és Kereskedelmi Szabályzatában foglaltaknak megfelelően a 20 m³/óra alatti névleges (össz)kapacitásúnál kisebb felhasználási helyeket fogyasztói profilba sorolja.

A felhasználók profilba sorolása tevékenységük és fogyasztási szokásaik alapján történik. Tevékenység szerint megkülönböztetésre kerül lakossági illetve üzleti felhasználási hely. Fogyasztási szokás alapján további 3-3 csoportot különítünk el:

Tevékenység	Lakossági			Üzleti		
	nem fűt	fűt, de nem melegít (víz)	fűt és melegít	nem fűt	fűt, de mást nem csinál	fűt + melegít és/vagy technológiai felhasználás
Fogyasztási szokás						
Profil csoport megnevezés	Lakossági 3	Lakossági 2	Lakossági 1	Üzleti 3	Üzleti 2	Üzleti 1

Az alábbi táblázat tartalmazza az egyes profilokra vonatkozóan az éves gázfogyasztás naptári hónapokra eső részének százalékos arányát.

Hónap	Lakossági 1	Lakossági 2	Lakossági 3	Üzleti 1	Üzleti 2	Üzleti 3
január	18%	20%	16%	17%	20%	11%
február	17%	18%	15%	16%	19%	10%
március	13%	14%	12%	13%	14%	9%
április	5%	4%	5%	5%	4%	7%
május	3%	2%	4%	3%	1%	7%
június	2%	1%	3%	2%	0%	7%
július	2%	1%	3%	2%	0%	7%
augusztus	2%	1%	3%	2%	0%	7%
szeptember	2%	1%	3%	2%	0%	7%
október	7%	7%	7%	7%	7%	7%
november	15%	16%	13%	14%	16%	10%
december	16%	17%	15%	15%	17%	11%
Végösszeg	100%	100%	100%	100%	100%	100%